

Australie

PRÉPARER - TRAVAILLER - VOYAGER - ÉTUDIER - BONS PLANS

GUIDE BACKPACKERS



AUSTRALIE
GUIDE BACKPACKERS

S O M M A I R E

PRÉPARER

PAGE 04

TRAVAILLER

PAGE 62

ÉTUDIER

PAGE 199

VOYAGER

PAGE 230

BONS PLANS

PAGE 587

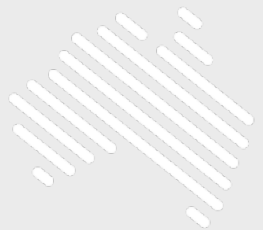

Préface

FROM A BLANK PAGE

Cher lecteur,

Si vous avez téléchargé ce guide, c'est que vous vous apprêtez à vous lancer, vous aussi, dans cette superbe aventure ! Alors félicitations, et bonne lecture ! Ayant nous même vécu cette expérience, nous avons voulu regrouper dans cet ouvrage toutes les informations que nous avons recherché, avant, et pendant notre voyage. Depuis la fin de notre voyage, de nombreux voyageurs nous ont aidé à mettre ce Guide à jour ou tout simplement le compléter. Ce guide s'adresse donc aux jeunes qui désirent voyager et travailler en Australie avec un budget limité. Avec une approche très "pratique", il vous permettra de faire des choix quant à vos destinations touristiques. Depuis le développement du Working Holiday Visa, les jeunes sont de plus en plus nombreux à s'envoler vers cette destination. Les backpackers, comme on dit, sont aujourd'hui près de 150 000 à partir chaque année en Australie (avec plus de 20 000 français). Cette terre aussi grande que l'Europe toute entière suscite des passions et éveille des curiosités depuis toujours. Avec ses 23 millions d'habitants pour une superficie totale de 7 millions de km², quel meilleur endroit peut-on choisir lorsque l'on rêve de liberté et d'immensité ? Pour nous, c'était une évidence et cela depuis bien longtemps. Lancé initialement en 2011, Le Guide des Backpackers a été réalisé tout au long de notre séjour, pendant plus de 2 ans. Il est depuis mis à jour et complété régulièrement. Cette édition est le résultat d'une étude "terrain", de recherches et d'informations recueillies par des backpackers actuellement sur place. Bonne lecture à vous, et surtout, bienvenue à bord de cette magnifique machine à souvenirs, l'Australie !



Préparer

TO LIVE THE DREAM



5 Quitter la France

21 Organiser son voyage

8 Préparatifs avant départ

44 L'arrivée en Australie

QUITTER SON EMPLOI



SI VOUS OCCUPEZ UN EMPLOI, il faudra tenir compte du préavis stipulé dans votre contrat de travail. Nous vous conseillons de quitter votre emploi dans les meilleures conditions possibles, on ne sait jamais, il y aura peut être une place pour vous à votre retour ! Et si vous souhaitez par la suite trouver un emploi stable en Australie, sachez que les recommandations d'anciens employeurs sont très souvent exigées et très appréciées.

CHÔMAGE ET RSA

Beaucoup se posent la question de savoir s'il faut déclarer son départ, s'ils vont toucher leurs aides à l'étranger, être radiés etc... Sachez qu'il est illégal de toucher des allocations lorsque l'on est à l'étranger pour une longue durée (plus de 3 mois).

APRÈS AVOIR QUITTÉ votre emploi, certaines démarches doivent être effectuées auprès de Pôle Emploi. Vous devrez y créer un compte (en ligne ou par téléphone) et choisir une date de rendez-vous pour valider votre inscription. Lors de ce rendez-vous, vous saurez également si vous pouvez prétendre aux allocations chômage. On vous rappelle que pour y prétendre, il ne faut pas avoir quitté son emploi de manière volontaire et avoir travaillé au moins quatre mois au cours des vingt-huit derniers mois. Sachez que vous avez 12 mois pour vous inscrire après la fin de votre

emploi. Au-delà de cette période, vous perdrez vos droits de dossier.

UNE FOIS INSCRIT, et au moment de quitter la France, il vous faudra envoyer une lettre recommandée avec accusé de réception à Pôle Emploi pour geler vos droits (vous conserver ceux-ci mais ils deviennent inactifs). Indiquez-leur que vous quittez le territoire pour une durée indéterminée et que souhaitez geler vos droits. A votre retour, vous pourrez contacter Pôle Emploi pour réactiver simplement vos droits.

SI vous bénéficiez du RSA avant votre départ, là aussi il est illégal de continuer à toucher cette aide si vous partez à l'étranger pour plus de 3 mois. Pensez donc à informer votre Caisse d'Allocations Familiales de votre départ.

LIBÉRER SON LOGEMENT



POUR les personnes locataires, un préavis de résiliation devra être respecté, variant d'un à trois mois selon les cas, référez-vous à votre contrat de location. Pour les locations meublées, le préavis applicable est d'un mois selon les dispositions de l'article L 632-1 du Code de la Construction et de l'Habitation. Pour les logements loués vides, la loi du 6 juillet 1989 prévoit un préavis de trois mois à respecter, sauf circonstances particulières.

CHANGEMENT D'ADRESSE

Votre changement d'adresse devra être signalé aux administrations, telles que La Poste, qui pourra assurer le transfert de votre courrier vers une autre adresse, et le centre des impôts de votre lieu de résidence, pour votre déclaration d'impôts. Sachez qu'il est possible de payer vos impôts à l'avance en remplissant une déclaration anticipée.

RÉSILIATION DE VOS ABONNEMENTS

Pensez à résilier vos abonnements divers, tels que téléphone, Internet, etc. en vous référant aux modalités prévues dans vos différents contrats.

Pour les contrats à tacite reconduction (type téléphonie mobile), le professionnel doit vous informer par écrit, avant la fin de la première période d'engagement, de la possibilité de ne pas reconduire

le contrat. Si cela n'est pas le cas, vous pouvez mettre fin au contrat gratuitement à partir de la date de reconduction (Art L136-1 Code de la Consommation).

Lorsque vous souhaitez vous désengager d'un contrat durant son application, sachez qu'un départ à l'étranger pourra justifier une résiliation anticipée avec frais (pièces justificatives à fournir). Vous avez aussi la possibilité de suspendre votre forfait pour la durée de votre séjour.

N'hésitez pas à vous servir de notre lettre type de résiliation et des adresses des différents opérateurs téléphoniques : **ANNEXE 1**

LE PASSEPORT

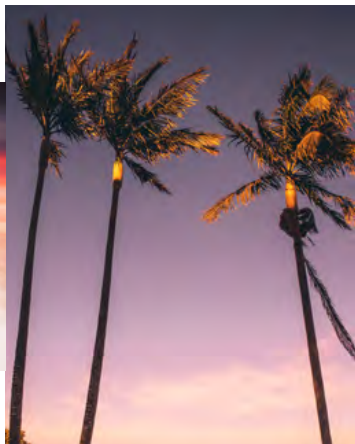

UN PASSEPORT en cours de validité est indispensable pour entrer sur le territoire australien.

Pour faire votre demande de passeport biométrique vous devez vous rendre dans une mairie équipée d'une station d'enregistrement. Le lieu de la demande ne dépend pas de votre domicile. Les documents à fournir dépendent de votre situation : majeur ou mineur, première demande ou renouvellement.... Dans tous les cas, une photo, un justificatif de domicile et un timbre fiscal seront demandés. En France, le passeport coûte 86€ pour un majeur. Vous pouvez pré-remplir le dossier sur le site au.ambafrance.org/-Passeport-

Le délai pour obtenir son passeport varie selon les villes mais il est conseillé de s'y prendre plusieurs mois à l'avance. De plus, vous aurez besoin de votre numéro de passeport pour les démarches de préparations (visa, billet d'avion etc). La demande doit être faite par la personne elle-même. Votre présence est indispensable pour la prise d'empreintes. Votre passeport est valable pour une durée de 10 ans. Voir en **ANNEXE 2** les pièces à fournir pour une demande de passeport.

À NOTER si vous possédez un passeport, celui-ci devra être valable pour toute la durée de votre séjour à l'étranger.

VISA WORKING HOLIDAY



UN VISA est obligatoire pour entrer en Australie. Le “Working Holiday Visa” ou Programme Vacances Travail PVT, s’adresse aux jeunes de 18 à 35 ans et permet de voyager sur tout le territoire, tout en travaillant durant votre séjour. Il est très populaire et permet chaque année à plus de 200.000 backpackers du monde entier de venir en Australie.

CE QUE LE WHV VOUS PERMET DE FAIRE :

- Voyager en Australie pendant 1 an avec la possibilité de sortir et entrer dans le pays autant de fois que vous le souhaitez.
- Travailler sur le territoire (12 mois maximum avec le même

employeur sous conditions).

- Étudier pendant 4 mois maximum.
- Postuler pour un second ou troisième WHV sous conditions.

LES CONDITIONS À REMPLIR

- Avoir entre 18 et 35 ans inclus au moment de la demande
- Être titulaire d’un passeport valide
- Ne pas avoir d’enfant à charge vous accompagnant
- Être hors d’Australie au moment de la première demande
- Ne pas avoir déjà postulé pour le même visa
- Remplir certaines conditions financières (avoir des fonds suffisants pour votre séjour). Le montant officiel est de 5 000\$.

- Remplir certaines conditions de santé (selon votre situation au moment de la demande, il pourra vous être demandé de passer des examens médicaux tels qu'une radio des poumons. Ces frais seront à votre charge).
- Souscrire à une assurance santé voyage.

LES TARIFS

Demande en ligne : 635\$ (+1.08% de frais de carte bancaire pour les paiements via Visa et Mastercard, +1,99% via American Express)

FAIRE SA DEMANDE DE WHV / PVT

Le WHV est délivré par le "Department of Immigration and Border Protection". La demande se fait généralement en ligne, mais vous pouvez aussi la faire par courrier en remplissant un dossier (+80\$). Pour faire votre demande de WHV, rendez- vous sur le site de l'immigration australienne :

CLIQUEZ ICI

Attention !

N'allez surtout pas sur d'autres sites ! Certaines compagnies frauduleuses proposent parfois de vous délivrer ce visa, avec des tarifs sont plus élevés.

TUTORIEL

Si vous avez besoin d'aide, n'hésitez pas à consulter notre tutoriel en ligne : **TUTO DEMANDE PVT EN LIGNE**

QUE FAIRE ENSUITE ?

Une fois la demande faite, vous

recevrez un numéro de transaction, le TRN (Transaction Reference Number), qu'il faut conserver.

Le délai de réponse varie de quelques heures à un mois, si l'immigration effectue des vérifications.

Votre demande sera traitée directement en Australie. Vous pouvez ensuite vous connecter sur votre immiAccount afin de vérifier le statut de votre demande.

Pour toute question, vous avez la possibilité d'écrire (en anglais) à : evisa.WHM.helpdesk@border.gov.au en indiquant votre numéro de transaction.

BON A SAVOIR : Vérifiez que votre passeport soit valide pendant toute la durée de votre séjour. Si vous le renouvelez après la demande de WHV, contactez l'immigration pour transmettre votre nouveau numéro de passeport.

VALIDITÉ

Si votre demande est acceptée, vous recevrez un email avec comme objet "Visa Grant Notification Application" indiquant "Visa Granted" ainsi qu'un numéro de dossier et des informations sur votre visa. Nous vous conseillons d'imprimer cet email et de le conserver.

Vous n'êtes pas obligés de partir dès réception de votre visa, vous disposez de 12 mois pour le valider en entrant sur le territoire australien.

Votre visa est électronique (e-visa) est lié à votre passeport et vous ne recevrez aucun tampon sur ce dernier.

Si votre demande est refusée, vous recevrez une réponse avec les raisons du refus. Vous ne disposez d'aucun recours et ne pourrez pas être remboursés de la somme engagée.

DEMANDE D'EXAMENS MEDICAUX

Dans certains cas, le gouvernement australien peut vous demander de passer des examens médicaux (radio des poumons, test HIV, Hépatites etc.). Dans ce cas, vous devrez vous rendre dans un centre médical agréé par l'immigration (frais à votre charge).

RENOUVELLEMENT

Le Working Holiday Visa est renouvelable deux fois sous conditions. Voir [PAGE 189](#).



L

es koalas
dorment plus
de 20 heures
par jour.

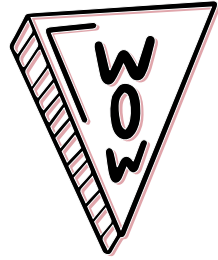

Did you know?

LE PERMIS DE CONDUIRE



En plus de votre permis de conduire français, il vous faudra un permis international ou une traduction NAATI certifiée pour pouvoir conduire en Australie

POUR LE PERMIS INTERNATIONAL vous devez faire une pré-demande en ligne puis envoyer vos documents par courrier. La procédure est gratuite. Cependant comptez au moins 7 mois pour recevoir votre permis.

Pour la procédure complète expliquée, consultez notre article dédié **CLIQUEZ ICI**.

LA TRADUCTION NAATI

À défaut de permis international, il est tout à fait possible de faire traduire votre permis français par un traducteur agréé NAATI. Ce service est payant. Cette traduction certifiée vous permettra de rouler en Australie et dans tous les états sans problème. Enfin, sachez que certains états demandent obligatoirement une traduction NAATI en cas de contrôle de police (notamment le Queensland).



BILLETS D'AVION



IL est recommandé d'acheter son billet d'avion une fois son visa obtenu !

COMPAGNIES AÉRIENNES

Les principales compagnies sont :

- Qatar Airways (escale à Doha)
- Emirates (escale à Dubai)
- Etihad (escale à Abu Dhabi)
- Air France
- Singapore Airlines (escale à Singapour)
- Air China (partenariat Air France)
- Cathay Pacific (escale à Hong Kong)
- Malaysia Airlines (escale à Kuala Lumpur)

LES SITES COMPARATEURS

Les principaux sites comparateurs sont :

- Skyscanner
- Opodo
- Alibabuy
- Edreams

CONSEILS & ASTUCES

Une pratique de plus en plus courante dans les réservations en ligne, est l'IP Tracking. En mémorisant votre adresse IP, certains sites font gonfler les prix lors de votre seconde visite afin de vous pousser à l'achat ! N'hésitez donc pas à utiliser plusieurs comparateurs afin d'avoir une meilleure idée des prix.

Afin de bénéficier des meilleurs tarifs, n'hésitez pas à acheter vos billets plusieurs mois à l'avance. Le bon créneau pour acheter son billet serait plutôt en début de semaine, pendant les heures creuses. Un bon moyen pour payer son billet moins cher est aussi de partir en basse saison ! Comptez en moyenne environ 1 300€ pour un billet A/R.

TYPES DE BILLETS

La première question à se poser est de savoir si l'on souhaite prendre un A/R ou un aller simple (prendre un billet A/R n'est pas obligatoire pour l'Australie). Bien souvent il est plus avantageux de prendre un billet aller-retour qu'un aller simple. Vous avez aussi la possibilité de prendre un billet "open" (à date ouvrable) ou encore flexible, moyennant un certain coût. Certaines compagnies proposent des escales (stopover) pour le même tarif. Si vous souhaitez voyager dans d'autres pays que l'Australie, vous pouvez aussi envisager un billet tour du monde. Les agences de voyages et certaines compagnies aériennes proposent ce type de service. Comptez en moyenne 2 500€.

AGENCES DE VOYAGE

Passer par une agence peut être une bonne option pour réserver son billet d'avion surtout depuis la pandémie. Les tarifs sont souvent moins chers que sur Internet et vous pouvez obtenir de nombreux avantages (billets modifiables, escales etc.) Le Cercle des Vacances propose de bons prix pour les vols à destination de l'Australie, avec des tarifs spéciaux WHV, des billets modifiables et une escale dans un pays.

LES POINTS FORTS DU CERCLE DES VACANCES :

- Une équipe de spécialistes de l'Australie, basée à Paris
- Des billets "open" permettant de changer votre date de retour deux fois gratuitement (voir conditions).
- Possibilité de changer votre ville de retour.
- Possibilité de changer gratuitement vos dates de départ/

retour jusqu'à l'émission de votre billet (en général 60 jours avant votre départ).

- Les meilleures possibilités d'escales pour profiter de ce long voyage et découvrir un bout d'Asie par exemple
- Facilité de paiement : un acompte de 200€ suffit pour bloquer le siège.
- Jusqu'à 30kg de bagages !
- Des tarifs ultra compétitifs grâce à leurs accords avec les meilleures compagnies aériennes.

TEMPS DE VOL

La durée du voyage varie entre 24h et plus de 35h de vol, selon les tarifs. Tous les vols comportent au moins une escale. Une bonne option est de faire un stop over, cela vous permet de moins subir le décalage horaire et d'apprécier encore plus votre arrivée en Australie.

LE CONSEIL

Grâce à notre partenariat avec **Cercle des Vacances**, tous les lecteurs du Guide des Backpackers peuvent bénéficier d'une **réduction de 20€** sur leur billet d'avion. Pour cela, il vous suffit d'effectuer une demande de devis vis le bouton ci-dessous. Dans l'encart "précisions sur votre voyage", inscrivez la mention :

"Grâce à Australie – Le Guide des Backpackers, je bénéficie de 20€ sur mon billet d'avion."

Ainsi si vous souhaitez finaliser votre réservation, votre réduction s'appliquera automatiquement.

DEVIS GRATUIT + REDUC





Les Explorateurs
laissaient des traces
de leur passage sur
les arbres. Le plus
célèbre de tous est
«The Dig Tree» au Burke &
Wills Camp (Cooper Creek,
South Australia).



© qldtourism.com

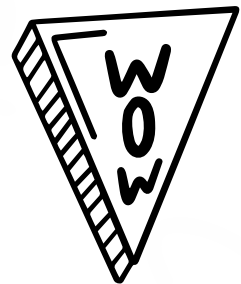

LA SANTÉ



VACCINATION GÉNÉRALE

Aucun vaccin n'est exigé pour entrer sur le territoire Australien. Assurez-vous d'avoir cependant toutes vos vaccinations à jour. Pensez à effectuer des visites de prévention avant votre départ (dentiste, médecine générale, gynécologie...)

Pour ce qui est de la vaccination covid, l'Australie n'impose pas de prouver son statut vaccinal pour entrer dans le pays.

MÉDICAMENTS À PRÉVOIR

Pensez à prévoir quelques médicaments pour les maux de tête, de ventre, un désinfectant, un anti-diarrhéique... Vous pourrez trouver tout sur place, dans les pharmacies ou parapharmacies australiennes alors ne surchargez pas votre sac de médicaments !

Pour ceux qui suivent un traitement spécial, il est tout à fait possible d'emporter vos médicaments en Australie. Cependant, il est très important d'avoir avec soi son ou ses ordonnances. Il faut également déclarer ses médicaments lors de son arrivée (lorsque l'on remplit les papiers de douane). Au niveau de la quantité, le maximum est normalement équivalent à trois mois de traitement. Sachez que certains

médicaments nécessitent un permis pour entrer sur le territoire australien.

ASSURANCE SANTÉ

Lorsque vous quittez le territoire français, vous n'êtes plus couvert par la Sécurité Sociale. La France n'ayant conclu aucun accord de santé avec l'Australie, vous ne pourrez pas être couvert par le système australien. En effet, l'Australie dispose de son propre système de santé, Medicare, dont seuls les citoyens australiens peuvent bénéficier (sauf exceptions). Vous ne serez donc couvert par aucun régime et vous devrez payer tous les frais de votre poche. Il est donc indispensable et obligatoire (selon l'accord franco-australien du 24 novembre 2003) de souscrire à une assurance privée. En pratique, ce point ne semble pas très contrôlé par le gouvernement australien. Souscrire une assurance est néanmoins fortement recommandé car les soins médicaux sont certes d'excellente qualité mais très chers (comptez environ 70\$ pour une visite chez un généraliste). Certaines compagnies d'assurance proposent des forfaits spéciaux pour les voyageurs en Working Holiday Visa.

À SAVOIR : la Belgique a conclu un accord avec l'Australie, les résidents belges bénéficient donc de Medicare. Prenez votre carte Européenne

d'Assurance Maladie, vous serez couverts pour tout traitement en hôpital public, visites chez le médecin.

NB : Afin de rester affilié au régime de Sécurité Sociale française, vous pouvez souscrire à la CFE (Caisse des français à l'étranger). Cette option permet d'éviter les délais de carence lorsque vous rentrerez en France et de bénéficier des avantages de la sécurité sociale française (93€ par trimestre en plus de votre assurance).

Sachez que si vous êtes atteints d'une affection de Longue Durée (ALD), les assurances spécialisées WHV ne vous couvriront pas. Dans ce cas, vous devrez souscrire à la CFE, qui remboursera vos traitements à hauteur du prix appliqué en France. Vous pouvez alors en plus de la CFE souscrire à une assurance privée pour couvrir la différence.

QUELLE ASSURANCE CHOISIR ?

Il existe plusieurs compagnies proposant une couverture santé pour les voyages dans le monde. Chacune a ses spécialités et conviendra plus ou moins au type de périple que vous voulez effectuer. Pour choisir son assurance PVT, il est important de comparer les différentes offres avant de souscrire afin d'être sûr que celle-ci répond à vos besoins et votre situation.

Le mieux est de consulter notre comparatif en ligne.



Certaines assurances intégreront une protection bagages pendant toute la durée de votre voyage, d'autres vous assureront lors de la pratique de sports extrêmes, couvriront plus ou moins votre rapatriement ou retour au pays. Si vous avez régulièrement besoin de soins dentaires ou d'optique, il vous faudra certainement vous tourner vers un produit qui couvre correctement ces frais.

Les assurances les plus populaires auprès des jeunes voyageurs sont Chapka Assurances et GobyAVA.

CHAPKA ASSURANCES

Après avoir étudié les différentes offres du marché, nous recommandons régulièrement l'offre Chapka Assurances CAP Working Holiday. Avec plus de 2 millions d'inscrits dans le monde, Chapka Assurances est le spécialiste de l'assurance des jeunes expatriés. Ce contrat très complet vous couvre pour la prise en charge de vos frais médicaux et d'hospitalisation et vous offre un pack de garanties complet. Vous êtes couvert dans le monde entier, et pour vos retours en France de moins de 30 jours.

PRINCIPALES GARANTIES

- Assistance rapatriement 7j/7 et 24h/24
- Prise en charge des frais médicaux à 100% en illimité, sans franchise et au 1^{er} euro
- Prise en charge des frais d'hospitalisation à 100% en illimité, sans franchise et au 1^{er} euro
- Présence d'un proche à votre

chevet en cas d'hospitalisation

- Retour anticipé : En cas de décès ou d'hospitalisation d'un proche pendant le séjour, prise en charge d'un billet A/R
- Responsabilité civile : 4 000 000 €
- Assurance bagages : 2 000 €
- Frais de recherche et secours : 5 000 €

TARIFS

Pour un an, le tarif est de 34,20€/mois (avec les 5% de réduction). Vous avez également la possibilité de souscrire pour le nombre de mois que vous souhaitez.

LES AUTRES OFFRES DE CHAPKA ASSURANCES

Si vous partez avec un visa étudiant, le contrat CAP STUDENT sera mieux adapté à vos besoins : [CLIQUEZ ICI](#). Chapka offre la prise en charge des frais médicaux, au 1^{er} euro, sans limitation et sans franchise. Vous serez couvert pour l'assistance rapatriement 24h/24, le retour anticipé, la responsabilité civile, locative et stage à l'étranger. Cap

Student couvre aussi vos bagages et la prévoyance en cas d'accident (décès ou invalidité).

Si vous partez en Tour du monde, le contrat CAP AVENTURE peut aussi vous intéresser : [CLIQUEZ ICI](#)

Avec cette assurance voyage longue durée, vos frais médicaux seront pris en charge à 100% et au 1^{er} euro. Vous bénéficiez de l'assistance rapatriement 7j/7 et 24h/24, responsabilité civile à l'étranger, l'assurance bagage, retour anticipé A/R, assistance juridique et frais dentaires d'urgence (ce qui est très rare avec ce type d'assurance).

Si vous partez en tant que Au Pair, alors le contrat CAP AU PAIR est fait pour vous : [CLIQUEZ ICI](#)

CAP Au Pair propose un remboursement de vos frais médicaux et d'hospitalisation au 1^{er} euro et sans franchise, Assistance rapatriement 24h/24, frais dentaires d'urgence, responsabilité civile, assurance bagages (destruction, retard).

CODE PROMO

Chapka Assurance vous offre **5% de réduction** sur les formules CAP Working Holiday, CAP Student et CAP Assistance. Une fois sur le site de Chapka, cliquez sur "DEVIS / SOUSCRIRE".

Cette réduction est automatique. Une fois vos dates et destination entrées, votre tarif réduit s'affiche avec la mention "Vous bénéficiez de 5% de réduction."

-5% DE RÉDUCTION



GOBYAVA

Depuis plus de 35 ans, GObyAVA offre toutes sortes de couvertures pour accompagner les backpackers, étudiants ou expats à l'étranger. Partenaire d'AIG, l'un des leaders mondiaux de l'assurance, AVA accompagne ses assurés dans la gestion des sinistres, le remboursement des frais médicaux, mais donne aussi tous les conseils et informations utiles avant le départ.

Le Plan Santé Working Holidays cumule les garanties spécialement taillées pour ce type de séjour, le tout en offrant à chaque assuré un rapport qualité/prix extrêmement satisfaisant. Tous les tarifs sont présentés de façon transparente sur le site, pour que chacun puisse se projeter et sélectionner les extensions qui pourraient lui être nécessaires.

PRINCIPALES GARANTIES

- Assistance rapatriement 7j/7 et 24h/24
- Prise en charge des frais médicaux à 100% en illimité, sans franchise
- Prise en charge des frais d'hospitalisation à 100% en illimité, sans franchise

- Retour anticipé : prise en charge d'un billet A/R
- Responsabilité civile : 4 500 000 €
- Assurance bagages : 2 000 €
- Frais de recherche et secours : 5 000 €

TARIFS

Pour un an, le tarif est de 34,83€/mois (avec les 5% de réduction). Vous avez également la possibilité de souscrire pour le nombre de mois que vous souhaitez. Vous pouvez souscrire pour six mois (par exemple), puis renouveler pour quelques mois si besoin ou si vous ne connaissez pas la durée de votre séjour.

CODE PROMO

Avec **Gobyava Assurances**, vous pouvez bénéficier de **5% de réduction** sur le Plan Santé Working Holidays en utilisant le code promo **BACKAVA**. Pour cela il vous suffit de cliquer sur le bouton ci-dessous et d'entrer le code promo

-5% DE RÉDUCTION



Le Kookaburra



Le Kookaburra fait partie de la famille des martin-pêcheurs. Il est carnivore et se nourrit principalement d'insectes, lézards, serpents et oisillons. Son cri est très particulier, il ressemble à celui d'un singe ! Et pourtant il a été utilisé pour le son de Flipper le Dauphin. Particulièrement présent dans le Sud et l'Est de l'Australie, il est très territorial. En poussant ses cris, il marque son territoire. Vous les entendrez surtout lors du lever et du coucher de soleil.



PREVOIR SON BUDGET



LA PREMIÈRE QUESTION que l'on se pose est en général "Avec combien d'argent doit-on partir?". Cependant, avant même de se poser cette question, il faut se demander "combien me faut-il pour partir?". Voici donc une estimation des dépenses nécessaires à la préparation d'un PVT en Australie (Working Holiday Visa) pour planifier votre départ.

PASSEPORT

Pour voyager en dehors de l'Union Européenne, il est nécessaire d'avoir un passeport. Vous ne pourrez pas faire de demande de WHV / PVT sans un passeport valide. Pour l'obtenir ou le renouveler, il vous faut faire une demande auprès d'une mairie avec les pièces justificatives demandées. Vous pouvez choisir de vous rendre au guichet ou de préparer votre dossier en faisant une pré demande en ligne. Le coût d'un passeport (1ère demande ou renouvellement) est de 86€.

Si vous en avez déjà un, assurez-vous qu'il soit valable au moins aussi longtemps que la durée de votre séjour.

LE VISA WHV

Le visa a un coût ! Il est important de bien prendre son visa en tout premier lieu avant d'acheter son billet d'avion ou encore de souscrire à une

assurance santé. Le Working Holiday Visa coûte 635 AUD, soit environ 380€. Il est valable un an et est renouvelable deux fois sous conditions. Sachez que si votre demande est refusée pour une quelconque raison, vous ne serez pas remboursé.

Soyez vigilents ! Faites votre demande de visa uniquement depuis le site officiel du gouvernement.

L'ASSURANCE SANTÉ PVT

Pour ceux qui partent 1 an ou plus en Working Holiday Visa, une assurance PVT pour l'Australie est une grosse dépense indispensable pour partir en toute sécurité. Comptez environ 400 euros par an pour souscrire à ce type d'assurance.

Celle-ci vous couvrira en cas d'accident ou de maladie infectieuse. Seront couverts vos frais d'hospitalisation, de rapatriement,

vos accidents durant la pratique de certains sports (à vérifier avec la compagnie), ou encore votre responsabilité civile.

Les assurances PVT sont nombreuses et il peut être difficile de s'y retrouver. La qualité des services et les tarifs sont variables. Il est important de bien les comparer et de trouver celle qui correspond le mieux à vos besoins. Nous avons réalisé un comparatif des différents assureurs et de leurs prestations. Nous avons également obtenu des réductions auprès des meilleures compagnies.



LE BILLET D'AVION

Le billet d'avion sera sans aucun doute la plus grosse dépense avant votre départ. En effet, l'Australie est à l'autre bout du monde, s'y rendre aura donc un coût important ! Pour un aller-retour, les prix oscillent entre 1100€ et 1300€ pour un billet open aller-retour (selon la saison) et minimum 800€ pour un aller simple.

Notre conseil

Prenez votre billet d'avion une fois votre visa approuvé. Vous ne voulez probablement pas prendre le risque de perdre une somme d'argent aussi conséquente parce que vous n'avez pas pu obtenir votre visa dans les temps.

Pour obtenir un meilleur prix, quelques astuces peuvent être utilisées. Le prix de vos billets peut notamment être optimisé si vous en anticipez l'achat. Essayez de vous y prendre à l'avance. Privilégiez la saison basse, les billets seront moins chers en France et en Australie. N'hésitez pas à utiliser les comparateurs en ligne et à faire des devis auprès d'agences qui peuvent obtenir des billets spécialement négociés pour les jeunes en WHV.

LES FONDS DEMANDÉS PAR LE GOUVERNEMENT AUSTRALIEN

Au moment de la demande de WHV, le gouvernement demande de prouver que vous possédez une certaine somme sur votre compte bancaire. En effet, celui-ci impose de partir avec au moins 5000\$/personne soit environ 3500€. Même si cette somme peut paraître importante, rappelez-vous que la vie en Australie est chère. De plus, si vous comptez acheter un van par exemple, une bonne partie de votre budget y sera consacrée.

Pour ceux qui comptent s'installer dans une auberge ou en colocation, comptez au minimum 1000\$/mois (logement + nourriture). Il est donc important d'arriver avec un budget confortable. Cela vous permettra de subvenir à vos besoins en attendant de trouver un job.

BUDGET TOTAL AVANT DÉPART

- Visa : 380 €
- Passeport : 86€
- Assurance : 400€

- Billet d'avion : 1300€
- Economies : 3500€

TOTAL : 5660 € (environ 2160 € + 3500 € d'économies)

LES DÉPENSES UNE FOIS EN AUSTRALIE

Une fois arrivés sur place, il vous faudra là aussi dépenser un peu d'argent pour vivre au pays des kangourous. En Australie, c'est le dollar australien qui est en place. Le taux varie constamment mais en moyenne, 1€ = 1,64\$ (taux janv 2024).

En Australie, tout se paie par semaine (ou toutes les 2 semaines max.). Vos salaires vous seront versés chaque semaine, tout comme votre loyer que vous devrez payer toutes les semaines. Sachez que la vie coûte assez cher en Australie. Cela principalement car les salaires sont plus élevés qu'en France. Vos dépenses principales vont se diviser entre le logement, la nourriture, les transports et les activités que vous allez faire. Ainsi, vos dépenses ne seront pas les mêmes selon que vous décidez de vous installer en ville ou de faire un road trip.

BUDGET MOYEN POUR FAIRE UN ROAD TRIP EN AUSTRALIE

Votre budget en road trip va dépendre de plusieurs facteurs tels que le nombre de kilomètres que vous prévoyez de parcourir par mois ainsi que les lieux où vous vous trouvez (l'essence sera plus chère dans les zones isolées). Votre alimentation déterminera également les dépenses,

tout comme le niveau de confort que vous souhaitez. Sachez qu'il est possible de dépenser très peu d'argent quand on est en road trip en dormant dans son véhicule et en choisissant des aliments moins chers (riz, noodles, conserves). Le principal poste de dépense sera l'achat ou la location du véhicule



dans lequel vous allez voyager. A titre d'exemple, comptez au moins 1500\$ pour une voiture, et 5000\$ pour un van équipé. A cela s'ajoutent les frais d'enregistrement et l'assurance (third party) obligatoire. Vous pourrez choisir de prendre une assurance complète ou pas, selon vos besoins et moyens.

LOCATION DE VAN / CAMPING-CAR

Pour votre location de camping-car ou van, nous vous conseillons de passer par un comparateur en ligne. Motorhome Republic, par exemple, propose de bonnes réductions et travaille avec tous les fournisseurs de véhicules en Australie. Cela vous permettra de comparer les différents types de véhicules et même de filtrer les résultats selon vos critères.

BUDGET TYPE POUR UN ROAD TRIP D'UN MOIS POUR 2 PERSONNES

- Alimentation : 500\$ (sur une base de 125\$/semaine)
- Essence : 500\$ (sur une base de 100km/jour avec une consommation de 10L/100km)
- Camping : 225\$ (en comptant 1 nuit tous les 4 jours dans un caravan park à 30\$ la nuit)
- Entretien/Réparation : 200\$
- Téléphone/Internet : 60\$
- Laverie : 15\$

TOTAL : 1550\$ / 2 pers. pour 1 mois

BUDGET MOYEN POUR VIVRE DANS UNE GRANDE VILLE EN AUSTRALIE

Que vous arriviez à Sydney, Perth, Brisbane ou encore Melbourne, vos dépenses seront assez élevées lors de vos premières semaines. Sachez que selon où l'on se trouve, le coût de la vie peut varier fortement. D'une manière générale, la vie dans les

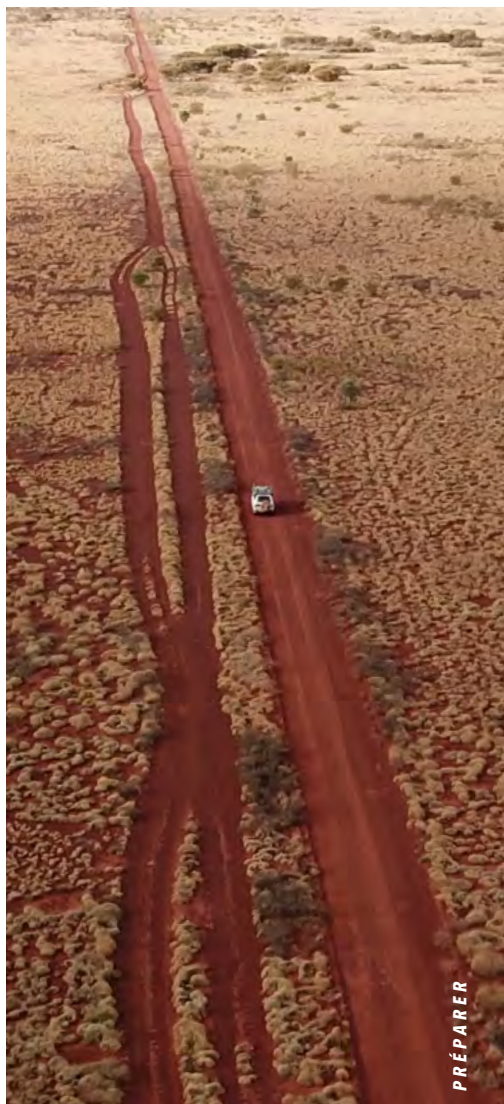

PRÉPARER

grandes villes sera forcément plus chère que dans les petites villes australiennes. Cela s'explique par 2 principaux facteurs : le coût du logement qui est plus élevé, et les dépenses/sorties qui sont plus fréquentes. En revanche, la nourriture et l'essence coûtent moins cher dans les grandes agglomérations.

LE LOGEMENT

Vos dépenses seront variables selon votre type d'hébergement. A l'arrivée ou pour un court séjour, les auberges de jeunesse sont une solution pratique et économique (à partir de AU\$30 la nuit). Sachez qu'il est souvent plus avantageux de réserver une semaine complète pour obtenir des réductions (-10% ou encore 1 nuit gratuite !). Attention tout de même car les prix beaucoup varient selon la période de l'année et l'emplacement de votre auberge.

[Booking.com](#) est l'un des sites les plus réputés pour les réservations d'auberges. Grâce à ce moteur de recherche, vous pouvez comparer les tarifs et faire votre réservation en ligne.

Si vous comptez rester dans une même ville pour plusieurs semaines ou mois, les colocations sont une bonne option. Les prix varient selon la ville, l'emplacement, le nombre de colocataires, et bien sûr l'état du logement. Dans le centre de Sydney, comptez environ 300\$/semaine.

Sachez qu'il existe aussi des solutions alternatives qui permettent de faire de belles économies. Faire

du volontariat, par exemple via HelpX ou encore Wwoofing, est une bonne option. Vous serez logé et nourri en échange de votre aide quelques heures par jour. Ces réseaux permettent d'annuler pendant un temps les dépenses de nourriture et de logement tout en vivant avec des locaux. Plutôt cool, non ?



NOURRITURE

Pour ceux qui logent en auberges de jeunesse, des avantages sont souvent offerts dans le tarif de la chambre (petit-déjeuner inclus, boissons gratuites ou riz et pâtes accessibles gratuitement). Si vous faites vos courses en supermarché, comptez au moins 70\$/semaine par personne en cuisinant vous-même les repas. Les prix des fruits et légumes varient très fortement selon les saisons. La viande est accessible mais les produits tels que le fromage, charcuterie sont plus chers.

Sachez que dans les supermarchés, les prix varient également au cours de la journée. Il est plus intéressant de faire ses courses en fin de journée pour bénéficier de réductions sur les invendus. Privilégiez également les marchés pour les produits frais et regardez toujours les promos dans les supermarchés et la section "Quick Sale".

Enfin, si vous souhaitez acheter de l'alcool, comptez en moyenne 18\$ pour un pack de 6 bières, 12\$ pour une bouteille de vin, et 50\$ à 70\$ pour de l'alcool fort (vodka, rhum...). Si vous mangez dehors, le budget sera beaucoup plus élevé, comptez dans les 250\$ par semaine.

LES TRANSPORTS EN COMMUN

Les transports sont assez chers dans les grandes villes. La plupart des métropoles proposent un tarif plus avantageux si vous utiliser une carte de transport au lieu d'un ticket individuel (telle que l'Opal Card à Sydney). Ces cartes vous permettront d'utiliser tout

le réseau de transport en commun de la ville (bus, train, tram, ferry etc). Vous pourrez la recharger en ligne selon vos besoins. Pensez également à vérifier les lignes gratuites (bus, tram, bateau). Dans la plupart des grandes villes, des lignes de bus gratuites permettent de se déplacer en ville. On pense aux lignes CAT à Perth ou encore au CityHopper (bateau) à Brisbane. Un bon moyen de découvrir les villes ou de se déplacer sans se ruiner!



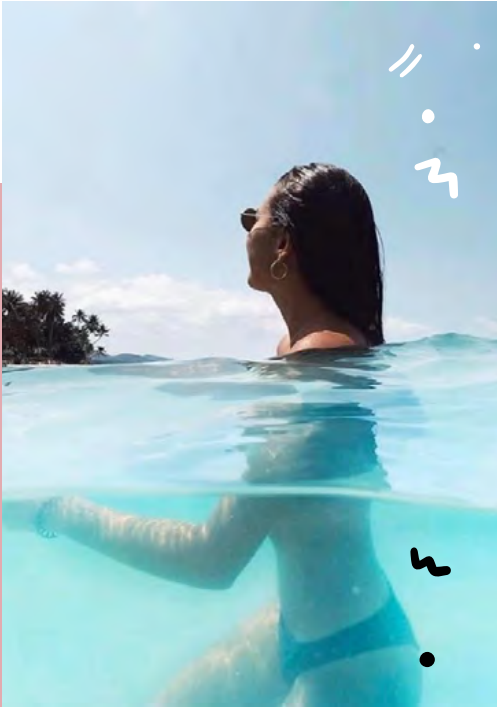

@AUBOUTDUMONDEBLOG



Faire un road-trip en van en Australie c'était clairement mon rêve et honnêtement c'est l'un de mes plus beaux souvenirs. Apprendre à vivre comme un nomade, découvrir des paysages incroyables, dormir en pleine nature et rencontrer d'autres voyageurs ; je donnerais beaucoup pour revivre cette expérience tout de suite ! Je trouve que c'est le meilleur moyen de découvrir ce grand pays continent à son rythme et dans la convivialité.



OUVRIR UN COMpte BANCAIRE

DEPUIS LA FRANCE

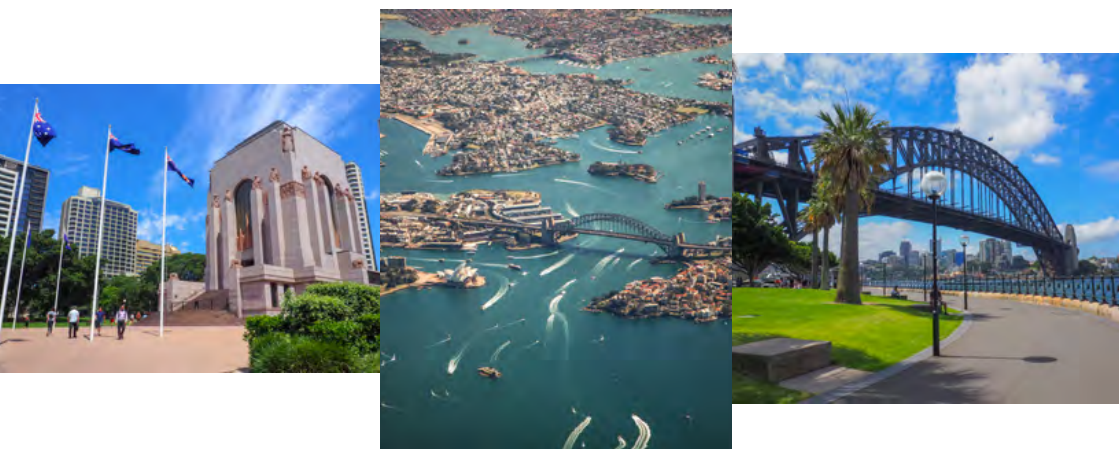

VOUS AVEZ la possibilité d'ouvrir un compte en banque en Australie directement depuis la France avant votre départ (ANZ, Commonwealth et NAB offrent cette option). Pour plus d'informations à ce sujet, consultez notre **TUTORIEL COMMONWEALTH**.

Cela présente l'avantage de pouvoir transférer des fonds sur votre compte australien avant même d'arriver sur le territoire et donc d'éviter les frais de retrait avec votre carte française ou les frais de change à l'aéroport ou bureaux de change.

Sachez que même si vous ouvrez votre compte avant d'arriver en Australie, vous devrez vous rendre dans une agence de la banque choisie pour finaliser l'ouverture. En effet, une fois arrivé, il faudra présenter votre passeport à un guichet pour confirmer votre identité et retirer votre carte bancaire.

Vous pouvez aussi consultez notre chapitre dédié à l'ouverture d'un compte en Banque depuis l'Australie dans la section "Démarches Administratives" **PAGE 53**

TRANSFERTS D'ARGENT



SI VOUS PRÉPAREZ votre départ, vous vous demandez sûrement comment transférer votre argent avec le minimum de frais en Australie. Pour cela, il existe de nombreuses options possibles, mais certaines sont plus avantageuses que d'autres.

POURQUOI TRANSFÉRER SON ARGENT EN AUSTRALIE ?

Lorsqu'on arrive en Australie, il faut prévoir un budget assez confortable pour se loger et se nourrir en attendant de trouver un job. Le coût de la vie étant relativement élevé (surtout dans les grandes villes), quelques billets ne suffiront pas à vous faire tenir une ou plusieurs semaines !

Ensuite vous pouvez vous dire, « *pourquoi ne pas retirer de l'argent en Australie avec ma carte française ?* » ou encore « *pourquoi ne pas changer des euros dans un bureau de change ?* ».

Voici pourquoi nous ne vous recommandons pas ces options :

FAIRE UN VIREMENT AVEC SA BANQUE FRANÇAISE

Cette solution, qui semble être la plus simple ne l'est pas toujours. Souvent les banques ne savent pas comment faire un transfert en Australie (problème de BIC / Code Swift / IBAN

etc...). Mais le principal problème est que les transferts internationaux coûtent chers. Généralement les banques françaises vont faire payer des frais, la procédure est souvent longue et le taux de change qui sera appliqué à votre transfert sera bien faible.

FAIRE UN VIREMENT VIA UN OPÉRATEUR SPÉCIALISÉ

Le principal avantage de passer par ce type de compagnie est que les taux de change sont bien plus compétitifs que ceux des banques.

Attention

Certaines banques proposent un transfert gratuit, mais ce n'est pas forcément un bon plan. Ce qui est important ce n'est pas le prix du transfert, mais plutôt le taux de change appliqué.

Prenons un exemple :
Vous souhaitez transférer 1000€ en passant par votre banque.

- Vous ne payez pas de frais de

transfert (mais la plupart du temps il y en a)

- Le taux du marché théorique : 1€ = 1.65 AUD
- Le taux proposé par votre banque sera sans doute aux alentours des 1.58%
- Donc pour 1000€ vous aurez : 1580 AUD.

Vous souhaitez transférer 1000€ en passant par CurrencyFair.

- Vous payez 0 AUD de frais fixes (5 transferts gratuits offerts à nos lecteurs)
- Le taux du marché théorique : 1€ = 1.65 AUD
- Le taux de change sur CurrencyFair à 1.645\$
- Donc pour 1000€ vous aurez environ: 1645\$
- Soit une différence de 65 AUD d'économies !

LES BONS PLANS POUR TRANSFÉRER SON ARGENT

En passant par des plateformes de transferts d'argent à l'international vous vous verrez appliquer des taux de change bien plus compétitifs que ceux des banques. Vous verrez, vous allez faire de belles économies sur chaque transfert ! Ces plateformes de transfert international, d'après notre expérience et les différents commentaires des utilisateurs, constituent le moyen le plus avantageux de transférer son argent à l'international. Toutes ces compagnies sont très sécurisées et leurs services ont évidemment été testés par nos soins et de nombreux voyageurs. Voici les principales :

WISE

Cette société possède l'accréditation de Starfield Technologies qui contrôle ce type d'organisme ainsi que l'accréditation de la Financial Conduct Authority Britannique. Les transferts respectent donc tous les critères de sécurité et d'anonymat.

Wise fonctionne sur un système de

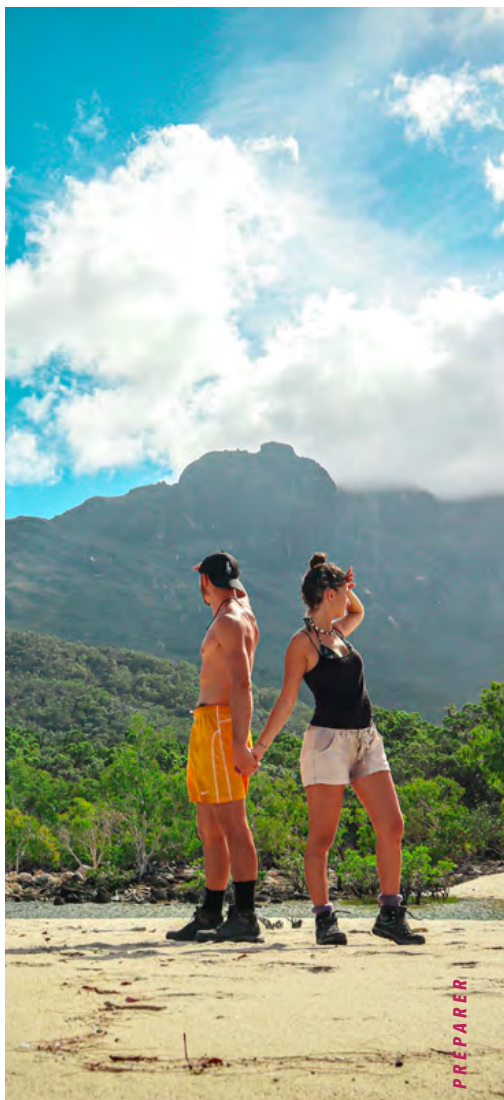

peer-to-peer. Vous vous échangez des devises entre utilisateurs, en passant par un intermédiaire (Wise) et une plateforme sécurisée.

Caractéristiques :

- Taux de change réel
- Assistance en ligne pour vos transferts
- Frais de 0.47% du montant à convertir + 0.45€ (transfert dans le sens EUR > AUD)
- Temps de transfert allant de 1 à 2 jours (comptez 4 à 5 jours pour le premier transfert)
- Système ergonomique et simple
- Application mobile disponible



Pour vous aider pour votre inscription et votre premier transfert, consultez notre tutoriel pas à pas :

TUTO WISE

CURRENCYFAIR

CurrencyFair est une plateforme en ligne pour transférer son argent à l'international. Vous pourrez transférer votre argent en tout sécurité.

Caractéristiques :

- Frais fixes 4 AUD par transfert (x5 transferts gratuits via l'encart ci-dessous)
- Taux de change très proche du taux officiel
- Système très sécurisé
- Temps de transfert allant de 1 à 2 jours (4 à 5 jours pour le premier transfert)

- Possibilité d'échanger ses devises avec d'autres membres, avec des taux de conversion parfois au-dessus du taux du marché !
- Plateforme simple et ergonomique
- Possibilité de transférer de l'argent dans une devise sans la convertir immédiatement.



Pour vous aider pour votre premier transfert, consultez notre tutoriel pas à pas : **TUTO CURRENCYFAIR**

LES AUTRES MOYENS DE PAIEMENT / TRANSFERT

RETIRER DE L'ARGENT AVEC SA CARTE BANCAIRE FRANÇAISE

Sachez que des frais (plus ou moins cachés) sont chargés lorsque vous retirez avec votre carte française. La plupart des banques Françaises vont appliquer des frais bancaires fixes qui sont en général compris entre 3 et 5 euros et un taux de commission sur le montant de votre retrait compris entre 2% et 3,5%.

A titre d'exemple sur un retrait de 100 euros, on obtient :
 + 4€ de frais fixes
 + 3% de taux de commission de votre banque
 + 2€ de la banque du pays dans lequel

vous retirez
 $= 100 + 4 + 100 * 0,035 = 109,5\text{€}$
 Vous perdez donc déjà près de 10€ en faisant un retrait de 100€ !

Sachez que même si certaines cartes permettent de retirer « sans frais » à l'étranger, le taux de change qui sera appliqué lors de votre retrait en AUD ne sera pas intéressant.

PAYER AVEC UNE CARTE VISA

Comme pour les retraits en distributeur, un taux fixe est appliqué par votre banque pour chaque paiement. Suivant la banque, il peut aussi y avoir un taux de commission sur le montant du paiement.

Ces frais et ces taux varient en fonction des banques mais sont légèrement plus bas que ceux appliqués lors d'un retrait en distributeur.

Un taux de change est appliqué par le centre de compensation de VISA ou MASTERCARD lors de votre achat. Ce taux peut être celui du jour même ou celui de la veille mais il sera moins intéressant que le taux de change officiel.

ECHANGER DES EUROS EN DOLLARS DANS UN BUREAU DE CHANGE

Avec cette option, vous serez également perdant car les bureaux de changes proposent un taux de change en dessous du marché afin de se dégager une marge. Ce service est donc plutôt recommandé lors d'une escale ou un court voyage. Mais à éviter lorsque l'on arrive pour plusieurs mois en PVT.

Sachez que les bureaux de change des aéroports proposent des taux plus bas

qu'en centre ville.

WESTERN UNION

Les bureaux Western Union permettent de retirer du cash à l'étranger. Leurs services sont rapides, mais les frais sont TRÈS élevés. Nous recommandons d'utiliser cette option en cas d'extrême urgence.



Le Wombat



Le wombat est un marsupial à 4 pattes que l'on trouve exclusivement en Australie. Il peut vivre jusqu'à 15/20 ans et peut atteindre des vitesses de 40 km/ heure en courant ! Il mesure environ 1 mètre de long et pèse jusqu'à 35 kg. Les wombats sont herbivores. Ce sont des animaux nocturnes et ils s'aventurent rarement en dehors de leur terrier durant le jour. Ils broutent entre 3 et 8 heures par nuit. Où les observer : Entre Adélaïde (Australie du Sud) et Stanthorpe (Queensland), la Tasmanie. Ils se trouvent majoritairement dans les forêts, montagnes, et plaines situées au sud-est de l'Australie.



CHOISIR SA VILLE D'ARRIVÉE

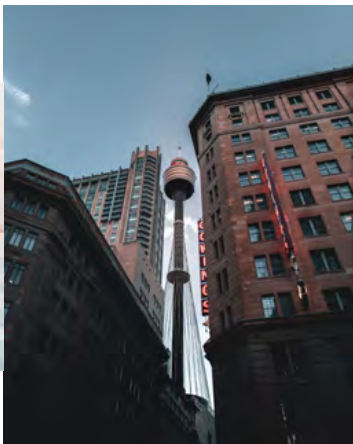

CHOISIR SA VILLE D'ARRIVÉE va dépendre de plusieurs critères. Mais voici quelques conseils pour vous aider.

SYDNEY apparaît comme destination d'arrivée la plus "logique". C'est la ville la plus touristique et connue d'Australie.

MELBOURNE est la deuxième ville du pays. Elle attire beaucoup les européens par ses petites rues et son charme victorien.

BRISBANE est souvent appréciée des backpackers car elle très ensoleillée (300 jours par an !) et se situe à deux pas de la Gold Coast.

PERTH, isolée sur la côte ouest, est en pleine croissance et est parfaite pour ceux qui souhaitent se dépayser rapidement.

ADÉLAÏDE, "city of churches", est au final plus attrayante qu'elle n'y paraît !

CAIRNS, à l'extrême nord-est de l'Australie, est un petite ville tropicale juste à côté de la Grande Barrière de Corail.

GOLD COAST, le bon cliché de la ville Australienne et un super spot de Surf.

DÉFINIR SA VILLE D'ARRIVÉE EN FONCTION DE SA DATE D'ARRIVÉE

Tout d'abord rappelez vous qu'en Australie les saisons sont inversées par rapport à la France ! Donc lorsque c'est l'été en France, en Australie c'est l'hiver !

SEPTEMBRE À NOVEMBRE - PRINTEMPS

Dans la partie Sud du pays (Tasmanie, New South Wales, Victoria, South Australia, sud du Western Australia), le climat est plutôt doux et très agréable. Dans le Nord il commence à faire assez chaud et humide. Attention à la saison des pluies dans le Nord du pays qui commence vers Novembre.

DÉCEMBRE À FÉVRIER - ÉTÉ

L'été australien est une bonne période pour visiter les états du sud du pays (NSW, VIC, SA et sud du WA). Il fait en général assez chaud (entre 25 et 40°C, parfois plus !). À Sydney, le temps y est parfois mitigé car les grosses chaleurs peuvent entraîner des orages. Mais de manière générale, il fait beau et chaud. Dans le nord il fait très chaud et humide (saison des pluies), pouvant entraîner des cyclones, inondations etc.

BON À SAVOIR : Les grandes vacances en Australie s'étendent de début décembre à fin janvier, les sites touristiques sont alors plus fréquentés et les tarifs des hôtels/campings sont plus élevés.

MARS À MAI - AUTOMNE

Durant l'automne, vous pouvez vous rendre à peu près partout en Australie. Dans la moitié Sud du pays, les

températures sont clémentes (20-25°C). Dans la moitié Nord ce sera la fin de la saison des pluies (wet season). Il y fera donc encore chaud et humide. Le risque d'inondation reste donc encore présent, soyez vigilants ! Vous l'aurez compris, l'idéal pour éviter l'humidité du Nord et la "fraîcheur" du Sud, c'est de vous rendre entre les deux !

JUIN À AOÛT - HIVER

Pendant l'hiver, la région idéale à découvrir est le Top End, la partie la plus au nord du pays (Nord du Queensland et Northern Territory). C'est la période de la saison sèche, et les températures ne sont pas trop extrêmes (30-35°C tout de même). Dans la partie Sud du pays, il peut faire assez frais, voire froid ! Il neige même dans les Alpes du Victoria ! À Sydney ou Melbourne, l'hiver reste raisonnable avec des températures allant de 10°C le matin et 18°C la journée.

ACHAT D'UN VÉHICULE ?

Si vous prévoyez d'acheter un véhicule, n'atterrissez pas dans une ville trop petite car les choix seront limités. Les offres sont plus nombreuses à Sydney, ville principale d'arrivée des backpackers. En revanche, les prix y sont plus élevés, surtout pendant l'été (Novembre à Janvier).

BON À SAVOIR : Si vous souhaitez faire des économies sur l'achat d'un véhicule, sachez que pendant l'hiver à Sydney, les acheteurs sont peu nombreux et vous pouvez trouver de très bonne occasions à des prix cassés !

TROUVER UN JOB RAPIDEMENT ?

Si vous arrivez avec un budget limité, vous allez sans doute devoir trouver un emploi rapidement. Si vous souhaitez travailler en ville, selon vos dates d'arrivée, trouver un emploi sera plus ou moins facile. Sachez qu'une grosse "vague" de backpackers arrive à Sydney entre août et janvier.

Si vous voulez partir travailler dans les fermes, pensez à vérifier les saisons, voir **PAGE 88**.

DÉSIR DE DÉPAYSEMENT ?

Si vous souhaitez démarrer votre séjour en découvrant des régions particulièrement dépaysantes, alors démarrez plutôt par la côte ouest et le nord de l'Australie. En revanche pour ceux qui ne se sentent pas forcément à l'aise avec la vie de camping, nous vous recommandons de commencer par la côte est. Plus civilisée, vous aurez accès à plus de services/confort (douches, toilettes, supermarchés...) et subirez moins l'isolement.

ENVIE DE FAIRE LE TOUR ?

Si vous avez comme objectif de faire la "grande boucle", pensez à réaliser un plan de trajet prenant en compte les conditions climatiques et les saisons des récoltes pour le picking. Même si vous ne le suivez pas à la lettre, il vous permettra d'évaluer votre progression par rapport au planning initial. Vous pourrez éventuellement réajuster votre projet.

Parfois, il vaut mieux "sacrifier" une partie du pays pour pouvoir profiter du reste. Si vous n'avez pas le temps de vous arrêter et profiter des

différents points d'intérêts, cela n'en vaut peut-être pas la peine...

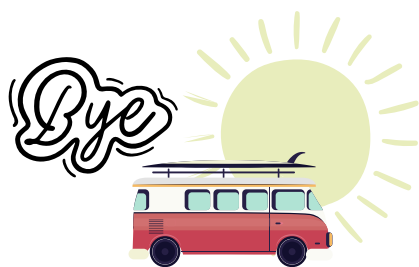



**Bénéficie de 5% de remise
sur le contrat
Cap Working Holiday**



SOUSCRIRE

**SOUSCRIPTION EN LIGNE, JUSQU'À LA VEILLE DU DÉPART
SUR WWW.CHAPKADIRECT.FR**

Aon France agissant sous le nom commercial Chapka Assurances, 31-35 rue de la Fédération 75015 PARIS.
Inscrit à l'Orias N° 07001560 - Les informations communiquées ne sont pas contractuelles, veuillez vous
reporter aux conditions générales de chacun des contrats disponibles sur www.chapkadirect.fr

CHOISIR SON MODE DE VOYAGE



VOTRE MOYEN DE TRANSPORT principal de votre séjour sera déterminant dans votre séjour. Il sera à prendre en compte pour votre ville d'arrivée et aura des conséquences sur votre budget. Mais vous pouvez tout à fait partir sans prendre de décision et aviser sur place !

SANS VÉHICULE

Lorsque l'on choisit de voyager en Australie sans véhicule, l'approche du pays est quelque peu différente. Vous le savez, l'Australie est un grand pays et les distances entre les villes sont longues. Pour vous déplacer, vous devrez prendre l'avion, le bus ou encore le train. Vous pourrez aussi trouver des partenaires de voyage pour louer un véhicule ensemble et faire un bout de chemin avec eux.

Dans tous les cas, vous voyagerez le plus souvent de villes en villes via différents moyens de transports. Vous serez donc amenés à travailler en ville la majorité du temps. En effet, la plupart des fermes sont dans des zones rurales, voire isolées qu'on peut difficilement rejoindre en utilisant les transports en commun.

En habitant en ville et selon le temps que vous y passerez, vous pourrez loger dans des auberges de jeunesse ou encore louer un appartement en colocation.

AVANTAGES

- Moins risqué (pas exposé au bush et ses dangers, pas de risque de problème mécanique et donc de frais supplémentaires).
- Plus de vie sociale (vie en ville et logement en auberge de jeunesse favorisant les rencontres).
- Pas de complications liées à l'achat et la revente d'un véhicule.
- Liberté quant à son choix de destination (par exemple, prendre un vol Sydney - Perth)

INCONVÉNIENTS

- Plus de dépenses (logement et vie quotidienne plus chère).
- Dépendance lors de vos déplacements (co-voiturage, transports en commun...)
- Plus de difficultés pour trouver un job dans le milieu agricole.
- Découverte des zones rurales limitée.
- Frais de transports
- Nécessité d'organiser ses déplacements
- Nécessité de transporter ses bagages toujours avec soi...

EN ROAD TRIP

Avec des autoroutes sans fin, des paysages fabuleux et des petites villes perdues au milieu de nulle part, l'Australie est sans aucun doute le paradis des road trips !

Cette option permet de découvrir le pays sous un autre angle, de rencontrer les locaux, d'explorer des parties isolées du pays.

Il est cependant important de connaître le nombre de kilomètres entre les villes et de prévoir son itinéraire et ses arrêts. En effet, les distances qui séparent les villes sont importantes et nécessitent de partir organisé !

Le réseau routier australien est très bien entretenu et vous pouvez tout à fait faire le tour du pays en véhicule conventionnel!

AVANTAGES

- Découverte du pays selon ses envies.
- Plus grande liberté, flexibilité dans ses déplacements.
- Facilité pour trouver un emploi.
- Permet d'avoir un lieu de stockage
- Peu de frais de logement
- Vie en extérieur, plus proche de la nature.
- Rencontre plus facile avec les locaux.

INCONVÉNIENTS

- Possibilité d'avoir des frais importants en cas de problèmes mécaniques.
- Peut être soumis à plus d'isolement (parfois moins de rencontres).
- Nécessite un certain apport financier

lors de l'achat

- Conditions de vie moins confortables (hygiène, lits, cuisiner, climat...)
- Nécessité de prévoir du temps pour revendre son véhicule avant son départ



**NE PAS VÉRIFIER LA
REGO AVANT D'ACHETER
UN VÉHICULE**



**NE PAS REGARDER LES
SAISONS AVANT DE
DÉMARRER SON ROAD TRIP**

**LES PLANS JOBS OÙ ILS
DEMANDENT D'AVANCER
LE LOGEMENT**



**RÉPONDRE À UNE
ANNONCE DE FERME SUR
GUMTREE, SANS VÉRIFIER
L'ADRESSE DU BUSINESS**

Les pièges à éviter



DANS QUEL SENS TOURNER ?



POUR CEUX qui souhaitent voyager autour de l'Australie avec un véhicule, il est recommandé de se renseigner sur un certain nombre de points. En effet, même si pour la plupart d'entre nous ce voyage est synonyme d'aventures, il est tout de même important de se préparer un minimum. Si vous partez dès le début dans la mauvaise direction par exemple, cela pourra entraîner certaines conséquences.

Par exemple, vous pourrez vous retrouver dans un état où la saison des récoltes est terminée, arriver en pleine saison des pluies, en hiver, ou subir d'autres intempéries. Pour éviter cela, nous vous recommandons de vous renseigner

un minimum sur la direction que vous comptez emprunter avec un planning estimatif de votre voyage.

IL EST ASSEZ DIFFICILE de savoir combien de temps vous allez mettre pour traverser tel ou tel état, mais en fonction de votre date et lieu de retour, essayez d'établir un planning et consultez-le tous les 2 mois par exemple. Prenez bien en compte les distances qui peuvent être très longues. Si vous dépassez votre planning, prévoyez de parcourir 200 km par jour, sachez que ça sera déjà un rythme assez soutenu !

À TITRE INDICATIF

Pour ceux qui voyageront pendant un an, comptez en moyenne deux

mois par état (sans compter l'ACT et la Tasmanie).

Pensez à vérifier les saisons des états, les périodes de récoltes et les événements que vous souhaitez éviter ou ne pas manquer.

Il est fréquent de rencontrer des personnes qui ont mal évalué leur temps, et doivent ensuite bâcler toute une partie du pays !

CRITÈRES À PRENDRE EN COMPTE

- Saisons climatiques
- Intempéries
- Faune spécifique : passage des baleines par exemple
- Saisons des récoltes
- Événements spécifiques : festival, concert, exposition...
- Visite de parents/amis
- Aéroport de départ

Selon votre lieu d'arrivée vous pouvez aussi vous demander si vous comptez dès le départ découvrir une région très typique reculée de l'Australie ou au contraire, commencer par une côte assez touristique (la côte Est du pays).

VOTRE PARCOURS

Pour ceux qui ne peuvent ou ne souhaitent pas faire le tour complet, vous serez peut être amenés à faire une demie boucle. C'est à dire soit la côte Est en passant par le Centre et Uluru, soit la côte Ouest. Sachez que ce choix n'est pas anodin car il vous fera découvrir une face bien spécifique de l'Australie. Nous vous conseillons donc fortement de parcourir notre guide pour faire votre choix.

Pour résumer, la **côte Ouest** est sans aucun doute la plus sauvage. Les distances sont souvent longues d'un point à un autre (parfois aucune ville pendant plus de 200km) mais la côte offre de magnifiques paysages et des plages à perte de vue sans aucun touriste !

Ningaloo Reef dans le nord du WA est la "petite barrière de corail" de l'ouest, moins touristique que la célèbre Grande Barrière. Si vous y passez entre mars et juillet, vous pourrez tenter l'expérience unique de nager avec les requins baleines...

La **côte Est** est la plus touristique, car elle offre de magnifiques plages, et représente les images que l'on se fait de l'Australie (surfeurs, Grande Barrière, Sydney...). On trouve des villes tous les 50km donc on ne sent jamais très isolé !

Le **Northern Territory** est très sauvage et regorge de beautés naturelles telles que le Kakadu National Park ou encore Linchfield National Park.

La **Côte sud** est plus appréciée en été pour Melbourne, la Great Ocean Road et Kangaroo Island. Elle est également le point de départ pour rejoindre la Tasmanie !

Pour ceux qui souhaitent faire une boucle, le Centre Rouge est une expérience unique en Australie. Il regroupe notamment les grands emblèmes du pays, à savoir Uluru, Kata Tjuta et Kings Canyon.

FAIRE SON SAC



AVEC UN TAUX D'ENSOLEILLEMENT

remarquable, et des températures pouvant dépasser les 40°C, il est évidemment indispensable d'emporter crème solaire et lunettes de soleil. Shorts et T-Shirts seront de rigueur durant une bonne partie de votre séjour.

MAIS ATTENTION, il n'est pas toujours évident d'éviter l'hiver en Australie.

Et contrairement à ce que l'on peut penser, il peut arriver d'avoir froid ! Ce vaste continent connaît différentes saisons et les nuits et soirées peuvent être fraîches, voire froides.

Il est recommandé d'emporter au moins un gros pull et/ou une veste. Il n'est pas non plus nécessaire de se surcharger de vêtements chauds, car il vous sera toujours possible d'en acheter sur place.

Pour ceux qui souhaitent travailler ou séjourner dans les zones rurales, il vous sera très utile d'emporter des vêtements et chaussures confortables.

Pour ceux qui veulent rester en ville, les standards vestimentaires sont assez similaires aux nôtres. Les australiens s'habillent pour sortir, mais il sera plus rare de se faire refuser

l'entrée dans un club si on ne porte pas de chemise.

Dans tous les cas, vous pourrez trouver des vêtements sur place, à des prix plus ou moins élevés selon votre budget. Pensez également à visiter les Op Shop (Viennies, Red Cross) pour trouver des vêtements et accessoires d'occasion à petits prix.

N'oubliez pas que les compagnies aériennes autorisent un poids limité des bagages. Il est en général de 20 kg pour les bagages enregistrées en soute (max. 2 par personne). Vous pourrez aller jusqu'à 30kg avec certaines compagnies ou encore payer un supplément pour obtenir ces 10kg supplémentaires !

Votre bagage à main pourra quant à lui atteindre les 7 kg.

Pour une liste complète de toutes les choses à mettre dans sa valise, consultez notre **CHECK-LIST DU DÉPART, ANNEXE 3**

Pensez également à rendre accessible vos papiers, passeport etc dans votre bagage à main !

VOS PREMIERS PAS EN AUSTRALIE



À L'AÉROPORT

Après avoir fait contrôler votre passeport, votre statut vaccinal et votre visa, vous pourrez monter à bord !

Un formulaire à compléter vous sera remis durant le vol (Incoming Passenger Card). En arrivant à la douane, il vous faudra le remettre et votre visa sera alors actif pour 12 mois.

Comme dans tout pays étranger, il y a des restrictions quant au transport de denrées alimentaires. Toute nourriture d'origine animale ou végétale devra être déclarée à la douane. Pour plus d'informations sur ce sujet, consultez le site de l'Australian Quarantine and Inspection Service : [CLIQUEZ ICI](#).

Chaque passager peut importer jusqu'à 25g de tabac ou 25 cigarettes (1 paquet neuf) et un paquet ouvert et 2,25L d'alcool. Si vous comptez apporter votre animal de compagnie, sachez que tout animal provenant d'un pays étranger est placé en quarantaine pour une durée minimale de 10 jours (conditions appliquées).

TRANSFERT VERS VOTRE LOGEMENT

Certaines auberges proposent un service de navette (souvent gratuit), contactez-les donc à l'avance afin

de vous renseigner. Les taxis sont assez chers (environ \$50), privilégiez donc les transports en commun. A Sydney, la ligne de train Airport Link est accessible directement à l'aéroport et coûte \$18,79 pour rejoindre la ville (pas de train entre minuit et 5h du matin). Prévoyez environ 20 à 30 minutes pour rejoindre la ville.

SE DÉPLACER EN TRANSPORT EN COMMUN

Ce n'est pas un mythe : l'Australie c'est grand ! Dès votre arrivée, vous en ferez le constat. Aussi, se déplacer en Australie peut devenir une vraie galère si l'on n'est pas préparé.

Si prendre un taxi ou Uber peut dépanner sur un déplacement, cela risque de coûter très cher à plus long terme. Si vous prévoyez de vous installer quelques temps dans une ville, il vous faudra vous déplacer pour visiter des logements, chercher du travail ou tout simplement faire vos courses. A moins d'avoir un budget pour acheter un véhicule, renseignez-vous sur les cartes de transports disponibles dans votre ville d'arrivée. Elles vous permettront de vous déplacer en bus, train, tram, métro, ferry et parfois même vélo à moindre frais.

Voici le nom des cartes de transport dans les grandes villes principales :

- Sydney : Opal card (gratuite)
- Brisbane/Sunshine Coast/
GoldCoast : Go card
- Melbourne : Myki
- Perth : SmartRider card
- Adélaïde : metroCARD

De manière générale, il vous suffit d'acheter une carte pour une dizaine de dollars sur une borne automatique ou en guichet, puis de la recharger pour voyager selon votre besoin : pour un montant précis, ou à la journée, à la semaine, au mois...

FAIRE SES COURSES

En Australie, il existe principalement trois grandes chaînes de supermarchés : Coles, Woolworths et IGA.

Les marques Coles et Woolworths proposent de bons produits à des prix raisonnables. Les tarifs entre les magasins varient selon leur localisation (isolé ou pas). Les IGA sont généralement plus petits et proposent des tarifs un peu plus chers. Leur marque "Black and Gold" reste accessible, cependant privilégiez les grosses enseignes pour des tarifs moins élevés.

Hormis ces grandes enseignes, on trouve des magasins Foodworks ou Aldi qui ne sont présents que dans certains états.

Pour faire des économies, pensez à viser les produits "Reduced", que l'on trouve surtout en fin de journée dans

les rayons. Les produits à la coupe sont en général moins chers qu'en rayon (ex: bacon, jambon, fromage...) et pour les produits frais pensez aux marchés (meilleure prix/qualité !)

Pour les amateurs de fromage et produits laitiers, les rayons sont plutôt restreints, mais les amateurs de viande seront au contraire servis côté choix !

Vous trouverez également un rayon entier dédié aux médicaments (aspirines, vitamines...) vendus en libre service.

Une fois à la caisse, vous entendrez forcément la question "Any cash out?", comprenez : Voulez-vous retirer de l'argent liquide ? Vous pouvez donc retirer de l'argent à la caisse en même temps que vous payez vos courses. Ce service est gratuit.

Enfin sachez que l'alcool est vendu exclusivement dans des "Liquor Shops". Vous les trouverez juste à côté des supermarchés ou dans les rues commerçantes.

Pour plus d'informations sur les courses et surtout comment faire des économies, consultez notre page **BONS PLANS**.

Les trucs qui choquent



1 Les distances sont clairement impressionnantes, et presque toutes les autoroutes sont limitées à 110km/h

2 Tu peux rarement conduire de nuit à cause des kangourous

3 Le rythme de vie est décalé. Tout ferme vers 17h et les gens se lèvent très tôt.



4 Les Australiens mettent de la betrave dans les burgers et du chili dans de nombreux plats

5 Les loyers se paient généralement à la semaine et les salaires sont versés toutes les 2 semaines.



TELEPHONE ET INTERNET



UNE des premières choses dont vous aurez besoin à votre arrivée en Australie est un numéro de téléphone et un accès à Internet. Si votre téléphone français peut vous dépanner durant les premiers temps (à condition de l'avoir bien débloqué pour une utilisation à l'étranger), il est fortement conseillé de prendre un forfait mobile sur place.

AVOIR UN NUMÉRO DE TÉLÉPHONE AUSTRALIEN

Que ce soit pour trouver un logement, un travail et même parfois pour ouvrir un compte en banque, un numéro de téléphone australien peut s'avérer indispensable.

Le plus simple à son arrivée est d'acheter une carte Sim prépayée (prepaid). Vous pourrez alors la recharger quand bon vous semble. Vous en trouverez dans les supermarchés, bureau de postes, buralistes et même en vente à l'aéroport.

Pour en savoir plus sur les différents opérateurs et forfaits, consultez notre article : [CLIQUEZ ICI](#)

AVOIR ACCÈS À INTERNET

Même s'il peut paraître inutile de le préciser, un smartphone sera bien utile pour vous permettre de vous

connecter à Internet. Si vous ne souhaitez pas utiliser ou prendre un forfait avec des données (data) pour naviguer sur le web, sachez que le Wi-fi est assez répandu en Australie. Vous trouverez de nombreux accès gratuits à Internet :

- Dans les grandes villes, la plupart disposant d'un réseau Wi-fi public accessible
- Dans les cafés et restaurants, (McDonald, Starbucks etc),
- Les bibliothèques publiques (public or state libraries)
- Dans les galeries et centres commerciaux (shopping centres)
- À l'auberge de jeunesse ou votre lieu de résidence (camping, hôtel, motel)
- Dans certains transports publics
- Dans des agences de voyages spéciales backpackers

À L'ARRIVÉE



BACKPACKER HOSTEL

Les auberges de jeunesse sont omniprésentes en Australie. Appréciables des backpackers qui viennent d'arriver, c'est la solution idéale le temps de prendre ses repères et de trouver un autre logement ou d'acquérir un véhicule. Ces auberges sont un moyen économique de se loger, les prix allant de 15 à 50\$ pour une nuit. Des réductions sont accordées pour les personnes séjournant 1 à plusieurs semaines dans la même auberge.

Les chambres proposées vont de la privée au dortoir (mixte ou non) de 8 à 12 personnes. Plus vous avez d'intimité, plus vous payez ! Vous devrez partager cuisine et salle de bain. Si vous êtes en dortoir, faites attention à vos affaires et sachez que vous pouvez louer un casier pour les objets de valeur (ordinateur portable, tablette, appareil photo etc). La plupart de ces établissements sont dotés d'une salle commune, avec billard et/ou une table de ping pong, TV canapé etc.

Les prix des auberges peuvent varier selon la saison, elles peuvent également afficher complet dans les grandes villes, renseignez-vous avant

et pensez à réserver au moins une nuit pour votre arrivée.

Voici les principales chaînes de Backpack que l'on retrouve dans toutes les villes australiennes :

- YHA : www.yha.com.au
- NOMADS : www.nomadsworld.com
- BASE : www.stayatbase.com

À Sydney, comptez en moyenne 450\$ pour 15 jours dans un dortoir de 8.

COMMENT LES TROUVER ?

Pour trouver une bonne auberge de jeunesse, comparez les tarifs et regardez les commentaires d'anciens voyageurs, nous vous conseillons d'utiliser le site d'HostelWorld : [CLIQUEZ ICI](#).

Vous pouvez aussi en trouver en vous baladant dans la ville, mais c'est assez risqué car certaines auberges ne sont pas franchement recommandées. Dans les petites villes, le Visitor Centres pourra vous recommander l'une d'entre elles.

BON PLAN : Si vous restez quelques semaines dans la même auberge, demandez à travailler pour l'établissement (accueil, ménage, conduire la navette) en échange de l'hébergement gratuit ou à tarif réduit.

SHARE HOUSE/COLOCATION

Si vous souhaitez rester longtemps en ville, c'est la solution idéale ! Le principe consiste à partager un appartement avec plusieurs autres backpackers ou des locaux. Vous disposez de votre propre chambre et partagez cuisine, SDB avec les autres occupants. Le loyer se paie en général à la semaine ou toutes les 2 semaines. Comptez environ 250\$/semaine pour une petite chambre. En couple, vous trouverez facilement des offres entre 350 et 400\$/semaine dans le centre ville (à Sydney par exemple).

COMMENT TROUVER DES ANNONCES ?

La première étape pour trouver des annonces d'appartements est LE site de référence en Australie : "Gumtree" !
www.gumtree.com.au

Vous pouvez également trouver des annonces sur des sites spécialisés pour les colocations, tels que :
www.flatmates.com.au

Ainsi que sur des groupes Facebook :
www.facebook.com/groups/AustralieConseilsBonsPlans/

Les magasins, bars, cafés, backpacker hotels disposent en général de tableaux d'affichages avec des annonces de logements. N'hésitez pas à vous y rendre pour avoir des bons plans ! En ville, la plupart du temps, des annonces sont affichées un peu partout (supermarchés, lampadaires...).

La plupart des propriétaires vous demanderont une caution, le "bond" (2 à 4 semaines de loyer), que vous récupérerez lorsque vous quittez les lieux, à condition de n'avoir rien dégradé évidemment.

Attention !

Il existe certaines arnaques, soyez donc vigilants ! Ne payez jamais plus de 2 semaines de loyer à l'avance, et ne donnez jamais d'argent avant d'avoir signé le contrat et être en possession des clés.

LOUER UN APPARTEMENT

Pour ceux qui souhaitent avoir plus d'intimité, il est assez facile de louer un appartement en Australie. Si vous venez juste d'arriver, le mieux sera d'opter pour un logement meublé ('furnished'). La procédure est relativement simple et très proche de celle de la France. Pour votre location, vous passerez généralement par une agence immobilière et non le propriétaire.

Lors de vos visites, vous pourrez prendre un formulaire "Tenancy Application Form". C'est un dossier de candidature à remplir et à remettre à l'agence accompagné de documents.

Vous devrez y fournir des informations telles que votre numéro de passeport, votre ancienne adresse, votre situation professionnelle, des références financières et professionnelles...

Vous devez également fournir des copies de :

- Votre passeport, permis de conduire
- Votre contrat de travail, dernier relevé bancaire...
- Références d'anciens bailleurs ou agences.

Sachez que plus vous fournissez de documents et plus votre dossier aura de chances d'aboutir.

Lorsque vous aurez enfin trouvé un logement, vous remplirez alors un état des lieux d'entrée (Condition Report) dont vous conserverez un exemplaire. Une copie de votre contrat de location (Lease agreement) doit aussi vous être fournie.

NB : Sachez que les agences sont assez réticentes pour proposer des logements aux backpackers en WHV. Il peut être donc difficile de trouver un appartement sans être en colocation !

COMBIEN ÇA COUTE ?

Pour louer un appartement, plusieurs frais sont à prévoir :

- Le dépôt de garantie ou Bond. Comptez 4 semaines de loyer en moyenne.
- Le 1er mois de loyer ou au moins les 2 premières semaines, payable d'avance.

Pensez à bien lire les conditions de votre contrat de location pour ne pas avoir de mauvaise surprise. Soyez également sûrs de la durée de votre location car se désengager d'un contrat en Australie peut coûter cher !

Si vous quittez votre location avant le terme, vous devrez payer la somme des loyers jusqu'à la date convenue à la signature. Vous pourrez aussi vous arranger avec l'agence ou le propriétaire pour trouver une personne pour vous remplacer.

À la fin de votre bail, vous pourrez résilier votre contrat (préavis de 21 jours en général mais référez-vous à votre bail) ou renouveler le contrat si vous le souhaitez.

Pour récupérer votre caution, il vous faudra remplir un formulaire de demande «claim for refund of bond money». Sachez également que les propriétaires en Australie ont tout à fait le droit de vous interdire d'avoir un animal domestique chez vous.

LES AUTRES SOLUTIONS

COUCH SURFING

Le "couchsurfing" ou "surf sur canapé" est une solution de dépannage idéale lorsqu'on arrive dans un nouveau pays.

Le principe est de se faire héberger temporairement et gratuitement par un habitant mettant à disposition un canapé, un lit d'appoint ou parfois même une chambre d'amis. Ce concept sympa et ouvert, permet de rencontrer des gens et de connaître les bons plans que votre hôte partagera avec vous !

AIRBNB

Trouver un logement sur Airbnb peut être aussi une bonne solution temporaire. Vous pourrez choisir selon

la banlieue qui vous intéresse et cela sera un bon point de départ pour découvrir la ville. Vous pourrez choisir entre une chambre chez l'habitant ou un logement entier selon votre budget. C'est aussi un bon moyen pour obtenir pleins d'informations, de tips de vos hôtes.

TRAVAILLER AU PAIR

Le principe est simple, vous êtes logé et rémunéré en échange d'un travail tourné principalement autour des enfants de la famille qui vous accueille. Vous pourrez également être amené à faire d'autres tâches telles que le ménage, les repas etc. Vous travaillez aux alentours de 25-30 heures par semaine pour un salaire d'environ 250 à 300\$.

Pour trouver une famille d'accueil, il est nécessaire de s'inscrire auprès d'organismes spécialisés (la plupart sont payants) :

www.aupairworld.com
www.aupair-australia.net
www.afj-aupair.org

Vous pourrez également trouver des annonces directement postées par des particuliers cherchant une jeune fille au pair (sur Gumtree ou les groupes Facebook par exemple).

WWOOFING

Le Wwoofing est une pratique très populaire en Australie. Le principe est simple, vous êtes logé et nourri en échange d'un travail en général à la ferme (4 à 6 heures par jour). Vos hôtes vous fournissent un toit (caravane, chambre, tente...) et vous

nourrissent contre votre aide dans la gestion de la propriété. Pour faire partie du programme, il est nécessaire de s'inscrire sur le site du Wwoofing : www.wwoof.com.au

L'inscription coûte 70\$ pour 2 ans (120\$ si vous vous inscrivez à deux) et comprend la liste de tous les contacts des hôtes et une police d'assurance basique vous couvrant en cas d'accident sur le lieu de travail. Vous aurez aussi accès à l'application Wwoofing depuis votre téléphone. Plus d'infos sur le Wwoofing, voir **PAGE 177** ou sur notre site internet, **CLIQUEZ ICI**.

HELP EXCHANGE

Ce programme repose sur le même principe que le Wwoofing. Là encore, il est nécessaire de devenir membre pour avoir accès aux annonces proposées. Vous serez nourri/logé contre votre aide pour 3 à 6 heures par jour (jardinage, ménage, s'occuper des animaux).

L'inscription se fait en ligne, directement sur leur site :

www.helpx.net

L'inscription coûte 20€ et est valable pour deux ans.

À savoir

Depuis 2015, le volontariat (Wwoofing et Helpx) ne permet plus de renouveler son visa PVT / WHV en complétant ses 88 jours de travail en milieu rural.

BASED ON THE INCREDIBLE TRUE STORY

"A one of a kind cinematic venture that only comes around every decade or so"
THEIRPRACTICE.COM

TOP 5

des films

MIA WASIKOWSKA ADAM DRIVER

TRACKS

FROM THE PRODUCERS OF THE KING'S SPEECH



LEAVE EVERYTHING BEHIND



SAMSON & DELILAH

TRUE LOVE



RED DOG

He's been everywhere mate.

IN CINEMAS COMING SOON



HEATH LEDGER OSBLANDO BLOOM NAO WAT

WHEN THE LAW TRIED TO SILENCE HIM A LEGEND WAS BORN.

NED KELLY



HUGO WEAVING GUY PEARCE BILL HUNTER

Priscilla

FOLLE DU DÉSERT

UN FILM DE STEPHAN ELLIOTT

POLYGRAM FILM ENTERTAINMENT IN ASSOCIATION WITH AUSTRALIAN FILM FINANCE CORPORATION PRESENT THE PRODUCTION LAURENT IMAGE OF SPECIFIC FILMS AND TERENCE STAMP HUGO WEAVING GUY PEARCE BY BILL HUNTER "THE ADVENTURES OF PRISCILLA, QUEEN OF THE DESERT" WITH OWEN PATTERSON AND ANNE SHIRLEY MONTAGNA BRIAN J. BOHENEY MUSIC BY GUY GRIGGS PRODUCTION DESIGNER REBEL PENFOLD-RUSSELL PRODUCED BY AL CLARKIN MICHAEL HAMMONY COSTUME DESIGNER STEPHAN ELLIOTT

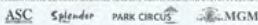

LES DEMARCHES ADMINISTRATIVES



OUVRIR UN COMPTE COURANT

Si vous n'en avez pas ouvert depuis la France, il est primordial d'ouvrir un compte courant australien afin d'utiliser votre argent en évitant des frais de retrait ou de paiement internationaux. Non seulement cela vous permettra d'y transférer votre argent, mais cela vous permettra aussi de pouvoir recevoir un salaire si vous comptez travailler en Australie.

Vous pouvez vous rendre dans l'une des principales banques d'Australie ou bien consulter leur site internet :

- Westpac
- Commonwealth
- ANZ (Australian and New Zealand Banking Group)
- NAB (National Australia Bank)

Si les premières étapes de l'ouverture d'un compte peuvent se faire en ligne, vous aurez besoin de vous rendre en agence une fois arrivé sur place. Vous n'aurez besoin que de votre passeport et d'une adresse (celle de votre auberge, une Post office ou même une adresse française).

Pour en savoir plus, consultez notre article sur l'ouverture d'un compte en banque : [CLIQUEZ ICI](#)



OUVRIR UN COMPTE DE SUPERANNUATION

Si vous avez l'intention de travailler en Australie, pensez à ouvrir un compte de Superannuation, c'est à dire un compte épargne retraite. Vous pouvez

choisir le ‘Superannuation account’ de votre choix.

Votre employeur a l’obligation de verser des cotisations retraite sur ce compte. Donc si vous ne l’ouvrez pas pour lui, c’est lui qui le fera pour vous.

Vous pouvez le créer avec votre banque lorsque vous ouvrez votre compte en banque à votre arrivée en Australie. Vous pouvez aussi choisir par vous même un organisme spécialisé (Ausfund, AustralianSuper, CBUS, ClubPlus, SunSuper etc). Connaissant les détails de ce compte, vous aurez l’avantage de pouvoir consulter et suivre en ligne l’évolution du fonds et de l’argent disponible.

OBTENIR UN TAX FILE NUMBER (TFN)

Le TFN est un numéro personnel qui vous identifie auprès des services fiscaux (ATO) et du système de retraite australien. C’est un numéro d’identification indispensable pour pouvoir travailler en Australie. Vous

devrez le fournir à chaque employeur. Vous en aurez également besoin si vous souhaitez travailler à votre compte et obtenir un ABN.

Le TFN vous servira lors de votre déclaration d’impôts à la fin de l’année fiscale. Pour l’obtenir vous pouvez aller, soit sur le site internet de l’ATO, soit dans un bureau de l’ATO. Plus d’infos sur le TFN et comment l’obtenir : **PAGE 182.**

OBTENIR UN AUSTRALIAN BUSINESS NUMBER (ABN)

Si vous avez l’intention de démarrer une activité d’auto-entrepreneur en Australie, vous devez demander un ABN (Australian Business Number) auprès de l’administration australienne . L’ABN est un numéro unique à 11 chiffres qui identifie votre entreprise ou organisation auprès du gouvernement australien. Il permet également à vos clients de vous identifier comme un fournisseur afin de vous payer pour les biens ou services que vous leur vendez.

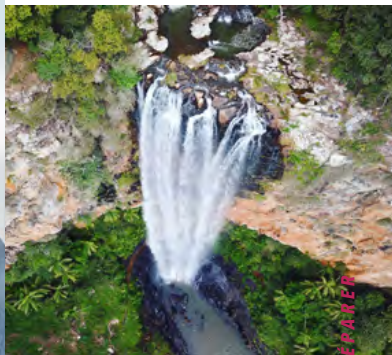

PRÉPARER SON RETOUR EN FRANCE



BANQUE

Certains d'entre vous ne veulent pas clôturer leur compte quand ils quittent l'Australie. Cela pour plusieurs raisons : volonté de revenir dans quelques mois, ne veulent pas retirer l'argent sur leur compte mais préfèrent la transférer, ou encore attente d'un dernier paiement d'un employeur etc.

Dans ce cas, pensez à passer à votre banque pour leur notifier que vous quittez le pays.

En effet sachez que par exemple pour ajouter un bénéficiaire sur un compte avec certaines banques, comme la Westpac par exemple, il est nécessaire de recevoir un code de sécurité sur son téléphone. Donc si vous quittez le territoire sans avertir votre banque et souhaitez ensuite faire un transfert d'argent de votre compte australien à votre compte français, vous ne pourrez pas recevoir ce code car votre numéro de téléphone australien ne sera plus actif. Pour éviter de vous retrouver dans cette situation, passez à votre banque. La banque peut désactiver ce code de sécurité (il ne sera donc plus nécessaire) ou bien changer le numéro de téléphone lié à votre compte pour le remplacer par un numéro français (par exemple

celui de vos parents). Sachez que vous avez également la possibilité de demander à votre banque de vous fournir un 'token'. Ce petit appareil permet de recevoir un code de sécurité gratuitement peu importe où vous vous trouvez. Ce boîtier est normalement fourni gratuitement par votre banque (information à titre indicatif, cela varie selon les banques).

Quoiqu'il en soit, pensez à avertir votre banque avant de quitter l'Australie pour simplifier votre retour.

TRANSFÉRER SON ARGENT VERS LA FRANCE

Si vous préparez votre retour, vous vous demandez sûrement comment transférer votre argent avec le minimum de frais. Pour cela, il existe de nombreuses options possibles, mais certaines sont plus avantageuses que d'autres. Là encore, tout comme pour votre arrivée en Australie, nous vous conseillons de passer par une plateforme de transferts d'argent à l'international, le moyen le plus économique pour transférer ses fonds.

Le principal avantage de passer par ce type de compagnie est que les taux de change sont bien plus compétitifs que ceux des banques.

Nous vous recommandons d'utiliser une de ces plateformes, agréées et sécurisées :

CURRENCYFAIR

- Taux de change très proche du taux officiel
- Système très sécurisé
- Seulement 4 AUD par transfert et les 3 transferts suivants sont gratuits (grâce à notre partenariat)
- Temps de transfert allant de 1 à 2 jours (4 à 5 jours pour le 1er transfert)
- Plateforme simple d'utilisation

CODE PROMO

5 VIREMENTS **GRATUITS**

CLIQUEZ ICI 

WISE

- Taux de change réel
- Assistance en ligne pour vos transferts
- Frais de 0.47% du montant à convertir + 0.45€ (transfert dans le sens EUR > AUD)
- Temps de transfert de 1 à 2 jours (4 à 5 jours pour le 1er transfert)
- Système ergonomique et simple
- Application mobile disponible

INSCRIPTION WISE

CLIQUEZ ICI 

RÉCUPÉRER LES TAXES DE SES ACHATS EN AUSTRALIE

Sachez qu'il est possible de récupérer la TVA sur les objets (pas spécialement électroniques) achetés en Australie. C'est le Tourist Refund Scheme (TRS).

Pour cela, plusieurs conditions doivent être remplies :



- Il faut avoir personnellement acheté le bien en Australie au maximum 60 jours avant son départ.
- Le bien (cela peut être plusieurs biens achetés au même magasin en une seule transaction) doit coûter au moins \$300.
- Posséder une facture originale
- Il faut avoir le bien sur soi (bagage à main (attention aux produits liquides).

Le remboursement des taxes se fait à l'aéroport (après le passage des douanes). Prévoyez une bonne demie heure voir une heure de queue. Le remboursement peut se faire par versement sur carte bancaire (celle utilisée pour acheter le bien) ou par chèque.

Il vous faudra présenter au guichet : les biens achetés avec factures, votre passeport et carte d'embarquement. Pour plus d'infos : [CLIQUEZ ICI](#)

RÉCUPÉRER SA SUPERANNUATION

Lorsque vous travaillez en Australie, votre employeur doit payer 10,5% de votre salaire à un organisme de superannuation, c'est une cotisation pour votre retraite. Cette cotisation se paie en plus de votre salaire.

Normalement, vous ne pouvez avoir accès à vos cotisations qu'à l'âge de la retraite. Cependant, pour les résidents temporaires, lorsque vous quittez définitivement le territoire australien, vous pouvez récupérer cette cotisation. Vous devez être obligatoirement en dehors du territoire pour en faire la demande et

vos visas doivent avoir expiré.

Sachez que vous ne récupérerez pas l'ensemble de vos cotisations car cette somme est taxée à 65%.

Si vous quittez l'Australie avant la fin de votre visa et souhaitez récupérer votre superannuation, il faudra annuler votre visa en cours. La procédure d'annulation se fait depuis votre immiaccount.

LA PROCÉDURE

Une fois votre visa annulé ou expiré, vous pourrez remplir le formulaire DASP (Departing Australia superannuation payment). Vous avez deux possibilités, le faire en ligne sur le site de l'ATO (Australian Tax Office) ou par courrier.

NB : Si vous avez plusieurs fonds de cotisation, un formulaire doit être rempli pour chaque fond.

Les informations à fournir :

- Votre TFN
- Noms, numéros de membres et adresses du ou des fonds de superannuation pour lesquels vous avez cotisé
- Renseignements sur vos employeurs (nom, adresse, ABN...)

Vous pouvez donner les coordonnées d'un compte bancaire français pour recevoir votre remboursement. Des frais supplémentaires seront facturés pour envoyer l'argent sur un compte international. Il est plus rentable de demander un paiement par chèque car vous n'aurez pas de frais de

transfert, de gestion, ou encore de conversion. Cependant, cela prendra plus de temps qu'un transfert.

Le délai de traitement des demandes varient mais comptez au moins 28 jours pour avoir une réponse de l'ATO.

Pour plus d'informations sur la Superannuation, [CLIQUEZ ICI](#)

NB : Vous pouvez tout à fait faire une demande de paiement de votre superannuation et ensuite revenir sur le territoire australien. La seule condition est de ne pas revenir avec le même visa. Récupérer sa super n'interdit pas de revenir en Australie !

SÉCURITÉ SOCIALE

Lorsque vous quittez le territoire français pour l'Australie, vous ne serez pas couvert par la sécurité sociale française car aucun accord santé n'a été conclu entre ces deux pays. Nous vous rappelons donc qu'il est nécessaire de souscrire une assurance santé privée.

Lorsque vous quittez la France pour un délai inférieur à 12 mois, dès votre retour au pays, vous retrouverez automatiquement vos droits et votre couverture sociale (aucune démarche à effectuer).

Cependant, lorsque vous quittez la France pour plus d'un an, vous ne serez plus affilié au régime de la sécurité sociale. Ainsi, vous pouvez vous voir appliquer un délai de carence de 3 mois à votre retour.

Pour récupérer votre protection sociale vous devrez soit :

- Trouver un emploi dès votre retour
- Vous inscrire en tant que demandeur d'emploi - lorsque vous bénéficierez du RSA, vous aurez directement droit à la CMU
- Vous inscrire en tant qu'étudiant

Afin d'être couvert pendant la période où vous n'êtes plus bénéficiaire de la sécurité sociale vous pouvez faire une demande auprès de la CMU (Couverture Maladie Universelle). La Caisse Primaire d'Assurance Maladie étudiera votre dossier, et vous devrez prouver que vous êtes bien de retour en France de manière "définitive".

Une autre option est de souscrire à une assurance privée dès votre retour en France.

CAP TEMPO avec Chapka Assurance et l'une des options qui s'offre à vous. En attendant de régulariser votre situation à votre retour et pour combler le délai de carence, cette assurance se substitue à la Sécurité Sociale et vous couvre pour vos consultations chez le médecin (35€), 100% de vos frais d'hospitalisation ou encore jusqu'à 500€ pour des frais dentaires d'urgence.

ENVOYER UN COLIS

Le poids de votre sac en soute sera limité pour votre retour en France (de 20 à 30kg selon la compagnie aérienne). Si vous souhaitez envoyer des affaires en France, plusieurs options s'offrent à vous. La première est évidemment de vous renseigner

sur la limite de poids autorisé par votre compagnie aérienne. Si vous êtes en sur-poids vous pouvez regarder à combien vous revient un excédent de bagages, mais sur les longs courriers les tarifs sont très élevés (comptez près de 50 AUD/kg selon les compagnies).

PAR LA POSTE

La solution la plus courante et souvent la plus rentable est d'envoyer un colis par la poste (maximum 20kg). Vous pouvez obtenir une estimation en ligne en allant sur leur site internet, et en indiquant les caractéristiques de votre colis. Comptez environ 20 jours pour un envoi de colis en France par avion, et 2 à 3 mois par bateau.

Estimation en ligne : auspost.com.au/apps/postage-calculator.html

Tarifs à titre indicatif (Départ Australie - Arrivée France) :

- A partir de 38,30 AUD par avion (Economy Air + 25jrs) pour 1kg
- A partir de 42,30\$ pour 1kg par avion (regular 20-25 jours)
- A partir de 148,10\$ pour 10kg par avion (regular 20-25 jours)
- 20kg : A partir de 248\$ par avion, 208,40 AUD par bateau

PAR UNE SOCIÉTÉ PRIVÉE

Enfin vous pouvez demander un devis en ligne sur le site des compagnies spécialisées dans les envois internationaux. Les principales compagnies sont :

- Fedex
- UPS
- DHL

Tarifs à titre indicatif (via Fedex de Sydney à Paris) :

- 1kg : A partir de 120 AUD par avion
- 5kg : A partir de 275 AUD par avion
- 10kg : A partir de 340 AUD par avion
- 20kg : A partir de 390 AUD par avion

Enfin certaines compagnies sont spécialisées exclusivement dans l'envoi de bagages telles que Bagages du Monde (Devis gratuit en ligne - personnel parlant français).

GÉRER PSYCHOLOGIQUEMENT LE RETOUR EN FRANCE

Pour de nombreux voyageurs le retour chez soi peut être une transition assez difficile. Après avoir vécu aussi intensément et librement pendant plusieurs mois, voir années, retrouver sa ville, un logement, un job et son quotidien peut être compliqué. On peut avoir l'impression que rien n'a changé, que tout le monde a toujours la même petite vie et les mêmes habitudes alors que de notre côté on a changé, évolué. Alors pour tenter de remédier au blues du retour, voici quelques conseils :

ANTICIPER

Car oui, un voyage ça se prépare, mais un retour aussi ! Essayez au maximum de préparer votre retour (logement, calendrier, projets...) Plus vous serez prêts et occupés mieux ça se passera. Prévoyez de visiter la famille, vos amis, ayez des projets personnels ou professionnels pour vous motiver et aller de l'avant.

ECONOMISER

Arriver avec quelques économies vous permettra d'avoir plus de liberté et moins de soucis. Vous pourrez voyager librement, vous n'aurez pas la pression de trouver un emploi dans l'urgence etc. Donc comme pour le départ, essayez de rentrer avec des sous.

AVOIR DES PROJETS

Essayez de vous fixer des projets, car le pire est d'avoir le sentiment d'être rentré au point de départ et ne pas avoir de perspectives. Que se soit professionnellement ou personnellement le fait d'avoir un but vous donnera la motivation et vous occupera l'esprit.

CONTINUER À BOUGER

Si l'aventure a été une révélation pour vous, alors pourquoi ne pas continuer à la cultiver ! Lors de voyages en France, en Europe, ou dans son mode de vie (jobs saisonniers, vivre en van etc..)

NE PAS RENTRER OU PARTIR AILLEURS

Vous avez aussi la possibilité de continuer votre voyage une fois votre visa expiré. Vous pourrez par exemple décidé de faire une boucle en Asie pour quelques semaines ou mois puis rentrer doucement vers votre chez vous tout en faisant des arrêts sur la route.

CHERCHER DU SOUTIEN

Via la communauté qui a vécu les mêmes choses. Parlez à vos proches ou vos collègues.

TRUST THE PROCESS

Ce que nous apprennent les voyages, c'est aussi qu'il y a des hauts et des bas mais qu'on finit toujours par rebondir ou s'adapter. Donc ayez confiance en vous et ne vous posez pas trop de questions. Le retour n'est qu'une nouvelle aventure !



Les applis indispensables

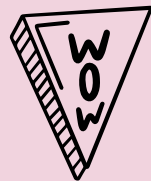

1 **WikiCamps** : L'appli pour trouver des campspots gratuits et payants lorsqu'on est en Road Trip.

2 **Gumtree** : L'application du site le plus populaire pour les petites annonces en Australie.

3 **Fuel Map** : Une carte interactive avec les stations à proximité et les tarifs de l'essence.



4 **Wise** : Plateforme pour effectuer ses transferts d'argent à l'international et aux meilleurs taux.

5 **XE Convert** : Un convertisseur de devises.



Travailler

THEN PARTY HARD



63 Jobs en ville **68** Les formations **76** Jobs en fermes_ **112** Contacts
165 Autres jobs **181** Paperasse **188** Rester en Australie

LES JOBS EN VILLE



En ville, beaucoup d'emploi ne nécessitent pas de compétence particulière ou un niveau d'étude supérieure. Cependant vous serez souvent amenés à passer des entretiens impliquant une certaine maîtrise de l'anglais, surtout si vous êtes en contact avec la clientèle.

HOUSEKEEPING

Les ménages ou housekeeping consistent à nettoyer des habitations, hôtels, auberges de jeunesse ou bureaux. Ces emplois sont souvent à temps partiel (de 20 à 25 heures par semaine) et rémunérés aux alentours de 25\$ de l'heure. Les heures le week-end et les jours fériés sont bien mieux payées. Le matériel est en général

fourni mais vous devez vous déplacer par vos propres moyens. Une autre option est de faire le ménage dans votre auberge de jeunesse contre le logement gratuit. C'est une pratique très courante, quelques heures par semaine de nettoyage contre une chambre gratuite ou à petit prix.

SERVICE - HOSPITALITÉ

Les bars, hôtels, pubs et restaurants emploient de nombreux backpackers surtout pendant la saison estivale. La demande pour les jobs dans ce secteur est importante, il est conseillé d'arriver en avance pour décrocher un emploi plus facilement. Vous pourrez travailler en tant que serveur, aide en cuisine, plongeur, barman, hôtesse...

Ces emplois sont généralement bien rémunérés, de 22\$ à 25\$ de l'heure (plus le week-end). Vous toucherez également des tips (pourboires) selon le poste occupé.

En Australie, il est nécessaire de posséder un certificat pour travailler dans des lieux où l'on sert de l'alcool: le RSA (Responsible Service of Alcohol). Que vous soyez serveur, barman, ou hôtesse, vous devrez le passer. Comptez environ 100\$ pour obtenir votre certificat (valable seulement dans l'état où il a été délivré). Ce certificat atteste de vos connaissances sur les méfaits de l'alcool, votre capacité à détecter les personnes ivres, on vous apprend les différents alcool, comment les servir etc.

Voir **PAGE 68** pour plus d'informations. Consultez la liste du vocabulaire du serveur, en **ANNEXE 07**

Pour tous ceux qui souhaitent travailler dans les cafés, le métier de barista est pour vous. Les baristas sont les sommelières du café en Australie. Ici faire un café est tout un art ! La plupart des cafés vous demanderont de l'expérience

avant de vous embaucher en tant que barista et la majorité d'entre eux vous demanderont de suivre ou d'avoir suivi une formation de Barista. Durant cette formation, vous apprendrez à manipuler les machines pour préparer toutes les sortes de cafés servis dans les cafés et restaurants des villes australiennes. Pour en savoir plus sur la formation de Barista, consultez notre article Devenir Barista : **CLIQUEZ ICI**.

COMMERCES, BOUTIQUES

De nombreux postes sont disponibles dans les commerces, tels que fast food, magasins de prêt-à-porter et petites boutiques en tout genre. Un bon niveau d'anglais est demandé car vous serez en contact direct avec la clientèle. Le salaire varie entre 22 et 26\$ de l'heure (payé plus les week-ends et jours fériés). Vous serez amené à travailler les week-ends mais souvent les boutiques ferment tôt (17 ou 18h).

Les supermarchés embauchent également des caissiers, magasiniers. Ces jobs sont cependant souvent occupés par de jeunes étudiants

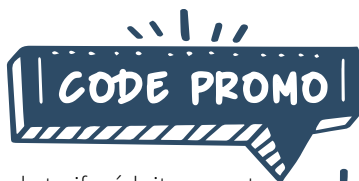

Grâce à nos partenaires, bénéficiez de tarifs réduits sur votre formation RSA. Sélectionnez l'état ou la ville dans lequel vous souhaitez passer votre formation et économisez jusqu'à 25\$.

RSA - TARIFS RÉDUITS



australiens. Les salaires sont d'environ 22\$/h (plus les week-ends et jours fériés).

CHAUFFEUR/LIVREUR

Si vous cherchez de la flexibilité, les jobs de chauffeurs ou de livreurs sont une bonne opportunité pour gagner un peu d'argent. Il vous suffira d'avoir un ABN, un bon smartphone, un véhicule ou vélo et une bonne assurance.

Si vous avez une voiture, vous pourrez travailler comme chauffeur pour les entreprises Uber, Didi ou Ola en Australie. Pensez également à UberEats pour la livraison de plats à emporter.

Si vous avez un vélo, UberEats et Deliveroo proposent également des jobs de livreurs à vélo.

TRAVAILLER AVEC DES ENFANTS

Travailler en tant que jeune fille / homme au pair peut être une bonne occasion de combiner travail et expérience australienne. Vous serez payé autour de 300\$/semaine, logé et nourri par votre famille d'accueil. En échange vous devrez vous occuper des enfants. Un job de nanny (nounou) est une autre option, la différence étant que vous ne vivez pas avec la famille.

Si vous avez de l'expérience et des références, pensez aussi à aller voir les écoles ou les centres de loisirs (vacation cares), qui ont parfois besoin de surveillants ou d'animateurs.

Pour travailler avec des enfants, vous devrez posséder un WWCC (Working

With Children Check) ainsi qu'un certificat de formation aux premiers secours (First Aid Certificate).

Pour en savoir plus sur cette formation (dont le nom varie selon les états), consultez notre article «Obtenir sa Blue Card en Australie» : [CLIQUEZ ICI](#).

USINE, ABATTOIR

Les jobs dans les usines sont accessibles à tous. Il s'agit généralement d'usines alimentaires (poisson, fruits de mer, viandes...). Les conditions de travail sont souvent difficiles (froid, longues heures). La pratique de l'anglais n'est en revanche pas indispensable. Les salaires vont de 22\$ à 25\$ de l'heure.

Vous pourrez également trouver des emplois dans les abattoirs, âmes sensibles s'abstenir. Ces emplois sont difficiles, autant physiquement que mentalement mais les salaires sont intéressants.

EMPLOIS DANS LE BÂTIMENT

Si vous avez un peu d'expérience dans les métiers du bâtiment (menuiserie, électricité, etc) vous pourrez facilement trouver un job en construction. Les emplois dans ce domaine sont bien payés et la main d'oeuvre souvent recherchée. Il est important d'avoir un niveau d'anglais convenable pour comprendre les consignes et communiquer avec les équipes. Certains de ces jobs vous permettront aussi de renouveler votre PVT selon les régions où vous travaillez.

Pour être embauché dans ce domaine,

vous devez posséder la White Card. C'est un permis obligatoire qui concerne l'ensemble du personnel (superviseurs, employés...) qui travaille sur un chantier. La White Card atteste que vous avez suivi une formation et que vous connaissez et appliquez les règles de sécurité sur les chantiers de construction. Sur les chantiers, vous pourrez trouver des jobs de laborer, cleaner, traffic controller ou encore métiers plus spécialisés (électricien, plombier, dalleur, charpentier etc).

Les salaires sont intéressants dans le secteur du bâtiment et vous pourrez être amené à travailler de nuit ou les week-ends (avec un salaire plus élevé).

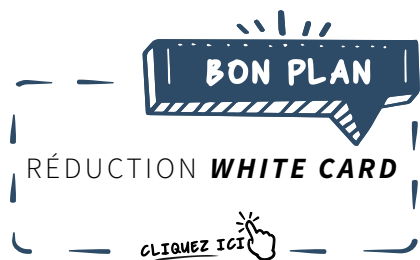

Pour plus d'informations, voir **PAGE 69**.

LES AUTRES JOBS

De nombreux autres petits boulots sont disponibles dans la majorité des villes australiennes.

Si vous rencontrez des difficultés à trouver un emploi, n'hésitez pas à élargir vos recherches vers des postes moins recherchés (maintenance en Caravan park, jardinage, jobs divers dans les golfs, déménagements, babysitting etc).

Pensez également à faire un tour dans les zones industrielles des grandes villes, les carwash et compagnies de location de véhicules cherchent souvent de la main d'oeuvre tout au long de l'année. Vous pourrez y faire des jobs de cleaner, nettoyer les voitures, déplacer des véhicules etc.





Г О К!
Г О Н



~ : .

IL Y A DEUX FOIS

PLUS DE

KANGOUROUS QUE

D'HUMAINS

EN AUSTRALIE

CERTIFICATS & FORMATIONS



POUR TRAVAILLER dans certains secteurs vous devrez passer des formations obligatoires. Par exemple si vous souhaitez travailler dans un établissement où de l'alcool est servi, vous devrez prouver que vous possédez le RSA. Si vous voulez travailler avec des enfants, vous devrez montrer un casier judiciaire vierge, une formation aux premiers secours etc. Voici donc tout ce que vous devez savoir sur les formations obligatoires selon les jobs où vous postulez.

RESTAURATION

Si vous souhaitez postuler pour un job dans un restaurant, pub, bottle shop, hôtel, vous devrez justifier d'un RSA (Responsible Service of Alcohol) Obligatoire dans tous les états, ce diplôme s'obtient via une formation et vous permet de travailler dans tous les lieux où de l'alcool est servi ou vendu.

RSA

- Reconnu uniquement dans l'état où le certificat a été obtenu, vous ne pourrez pas obtenir de RSA valable pour toute l'Australie.
- Formation en ligne ou dans une salle
- Tarifs : entre 50\$ et 160\$ selon les états

Pour passer son RSA dans le NSW

CLIQUEZ ICI

Passer son RSA à Melbourne (dans un centre) : **CLIQUEZ ICI**

Passer son RSA en ligne dans les autres

états **CLIQUEZ ICI**

Plus d'infos **VOIR ARTICLE COMPLET**

RCG OU RSG

Le RCG (Responsible Certificate of Gambling) pour l'état du NSW ou RSG (Responsible Service of Gambling) pour les autres états, est un certificat vous permettant de travailler dans les métiers de paris et de jeux d'argent. Vous pourrez par exemple travailler dans des casinos, hippodromes, pubs etc.

- Formation en ligne, ou dans une salle
- Reconnu dans tous les états
- Tarifs : De 39\$ à 120\$, possibilité de prendre un pack avec plusieurs certificats (dont le RSA) et bénéficier de réductions.

Pour passer son RSG **CLIQUEZ ICI**

Plus d'infos **VOIR ARTICLE COMPLET**

BAR / COFFEE SHOP

D'autres formations permettent de développer ses compétences dans le service / restauration. Réalisation de cocktails, cafés etc. Par exemple, si vous souhaitez travailler dans un café, vous pourrez suivre une formation de barista. Comptez environ 200\$ pour celle-ci. La formation dure toute une journée. Durant celle-ci, vous apprendrez à manipuler les machines pour préparer toutes les sortes de cafés.

Si vous comptez passer cette formation à Melbourne, nous vous recommandons de suivre la Barista Coffee Course : [CLIQUEZ ICI](#)

Il existe également des formations de barman/maid pour apprendre à faire les cocktails, les servir, etc. Un avantage pour ceux qui souhaitent faire leur place dans ces différents domaines.

WHITE CARD

Pour travailler dans tous les métiers du bâtiment en Australie, il est obligatoire de posséder la White card. Elle atteste que vous connaissez et appliquez les règles de sécurité sur les chantiers de construction.

- Reconnue dans tous les états
- Formation en ligne ou en centre
- Tarifs : De 40\$ à 120\$ selon état

Pour passer sa White Card en ligne :

[CLIQUEZ ICI](#)

Plus d'infos [VOIR ARTICLE COMPLET](#)

FORKLIFT LICENSE

C'est une formation permettant d'apprendre à conduire un chariot élévateur.

- Certificat reconnu dans tous les états
- Formation en classe sur 1 à 2 jours
- Tarifs : A partir de 200\$

BLUE CARD, WWCC

Si vous envisagez de travailler avec des enfants, vous devrez obtenir une Blue Card pour le QLD ou équivalent dans un autre état (WWCC pour le NSW par exemple). C'est aussi le cas si vous voulez travailler dans le secteur de l'éducation ou de la santé en présence d'enfants.

Pour vérifier quelle carte/certificat est nécessaire, vérifiez la réglementation de l'état où vous souhaitez travailler.

La carte coûte dans les 100\$, les tarifs varient selon les états. En général cette carte est valable 2 ans.



JOBS POUR LES PLUS QUALIFIES



LE DOMAINE MÉDICAL australien manque de main d'œuvre et offre donc de nombreuses possibilités pour les personnes qualifiées. Les hôpitaux font souvent appel à des agences d'intérim spécialisées dans ce domaine pour des contrats temporaires. Les infirmiers notamment sont recherchés en Australie. Cependant, sachez qu'il est nécessaire d'être inscrit étatiquement comme nurse et d'obtenir une équivalence. Sachez également que ces emplois peuvent déboucher sur des sponsorships car très recherchés surtout depuis la pandémie.

LE SECTEUR FINANCIER propose de nombreux emplois impliquant des compétences spécifiques. Ces emplois, souvent des missions temporaires, impliquent une bonne présentation générale et un bon niveau d'anglais. Vous devrez prouver des expériences dans ce domaine.

WEB ET INFORMATIQUE

Les compétences en nouvelles technologies sont également très recherchées dans les grandes villes. Certains cabinets de recrutement sont spécialisés dans ce domaine. Les web-designers, graphistes, spécialistes en logiciels auront donc des facilités à

trouver un emploi.

Pour les personnes qualifiées dans le **DOMAINE DU BTP**, les compétences étrangères sont appréciées. Cependant, il est nécessaire d'obtenir la Trade Recognition Australia ainsi qu'une Green Card (NSW, WA), Red Card (VIC) ou Blue Card (QLD). Tous les renseignements sur les démarches à suivre sont sur : www.tradesrecognitionaustralia.gov.au

LE TÉLÉMARKETING peut être accessible aux étrangers, mais une très bonne maîtrise de l'anglais sera indispensable ainsi qu'une forte motivation car votre salaire dépend fortement de vos résultats.

DOMAINE JURIDIQUE

Là aussi il vous faudra avoir une bonne maîtrise de l'anglais. Le système juridique australien est fondé sur la tradition juridique de common law, il sera donc nécessaire de faire reconnaître vos qualifications en Australie.

Enfin, le domaine du secrétariat peut offrir des opportunités d'emploi. Là encore il est nécessaire de maîtriser l'anglais et d'avoir un bon rapport avec la clientèle.

COMMENT TROUVER UN EMPLOI EN VILLE



Si vous souhaitez trouver un emploi en ville, voici quelques conseils vous permettant d'éviter certaines erreurs. Evidemment il existe de nombreux moyens pour trouver des offres, et la meilleure méthode, est de les multiplier ! Il faut parfois être patient car la recherche peut prendre plusieurs semaines. Il peut être également intéressant de s'éloigner des centres ville souvent trop convoités. Il existe de nombreux postes dans les zones périphériques, qui sont en général bien desservies par les transports en commun.

PREPARER SON CURRICULUM VITAE

Les CVs australiens sont différents de nos CVs français car plus détaillés. Il conviendra donc de préparer un nouveau CV pour vos recherches d'emploi. Veuillez à ce qu'il soit détaillé et complet (sur plusieurs pages), avec une présentation soignée. Pensez également à préparer un petit speech pour vos démarches, cela vous évitera de bafouiller. Celui-ci devra être adapté selon où vous postulez.

Pour des exemples de CV Australiens dans divers domaines et en anglais, des listes de vocabulaire utile, rendez vous sur notre article dédié avec un modèle à télécharger : [CLIQUEZ ICI](#).

NB : Pour imprimer votre CV, les magasins OfficeWork, présents dans toutes les villes, restent le moyen le plus économique. Vous pouvez

aussi imprimer dans les auberges de jeunesse ou certaines agences de voyages pour backpackers ou encore les bibliothèques des villes.

PORTE À PORTE

Un des meilleurs moyens pour trouver un emploi est le porte à porte. Allez sur le terrain et faites le tour des boutiques avec votre CV en poche. Cela vous permettra de sentir la situation du marché de l'emploi. N'hésitez pas à demander à vos prospects s'ils savent si quelqu'un recherche un nouvel employé. Vous pouvez également demander aux employés comment ils ont trouvé ce travail, s'ils ont eu des difficultés à trouver. Déposez vos CV dans les boutiques, cafés et si vous le pouvez donner le directement au manager., cela vous permettra de faire une bonne première impression.

AGENCES D'EMPLOIS

Passer par des agences peut aussi être une bonne solution pour trouver un emploi en ville ou ailleurs. Les inscriptions sont gratuites et vous devrez leur fournir votre CV. Certaines agences sont généralistes, c'est-à-dire proposent des offres dans tous les secteurs, tandis que d'autres sont spécialisées dans un domaine.

AGENCES GÉNÉRALISTES

Très présentes dans les grandes villes, elles sont souvent très convoitées. Il faut parfois s'y déplacer tous les jours afin de consulter les offres dès leur parution. L'enregistrement dans leur base de données est en général obligatoire.

Voici la liste des agences les plus populaires pour les backpackers :

- The Job Shop
www.thejobshop.com.au
Agence spécialisée pour les jobs destinés aux backpackers.
- Aussi Jobs
www.aussijobs.com.au
Ce site propose tous types d'emplois pour les voyageurs dans le Western Australia.
- Skill hire
www.skillhire.com.au
Spécialisée pour les recherches dans le Western Australia avec de nombreuses agences dans les principales villes de l'état.

AGENCES POUR EMPLOIS QUALIFIÉS

- Drake International
www.au.drakeintl.com
Compagnie de recrutement pour tous types d'emplois. Agences dans toute l'Australie.
- Persol Kelly Service
www.persolkelly.com.au
Recherche possible dans tous les types d'emploi (site national)
- IPA Personnel
www.ipa.com.au
Recrutement dans tous les domaines, agences présentes dans tous les états (sauf le Northern Territory et la Tasmanie).
- Manpower
www.manpower.com.au
Toutes offres d'emploi, sur tout le territoire
- Adecco
www.adecco.com.au
Toutes offres d'emploi, agences sur tout le territoire.
- DSC
www.contractlaboursydney.com.au
Majorité des postes à Sydney et Brisbane, spécialisée dans les emplois de l'industrie.
- Future Prospects
www.futureprospects.com.au
Spécialisée dans le domaine IT. Recrute pour des postes à Sydney et ses alentours. Ils disposent d'une division appelée Mac People spécialisée en desktop publishing et graphisme.

- Hays Personnel
www.hays.com.au
 Classée parmi les meilleures agences mondiales de recrutement, Hays opère sur tout le territoire.

- Australia Teacher
www.teachers.on.net
 Spécialisée dans le milieu éducatif, recrutement de professeurs.

- Agences du domaine médical
www.healthcareaustralia.com.au
 Pour tous les emplois de la santé et du médical.

CENTRE LINK

Ces agences équivalentes aux agences "Pôle Emploi" en France, regroupent des offres d'emploi par secteur et zone géographique. On trouve des bureaux dans la plupart des villes et vous pouvez consulter gratuitement les offres depuis leurs ordinateurs en libre service. Ces agences ne sont pas réservées qu'aux Australiens, n'hésitez donc pas à aller y faire un tour.
 Tél.: 132 850 (en anglais)
 Tél: 131 202 (autres langues)
www.servicesaustralia.gov.au

SITES INTERNET & FORUMS

Sachez que ces sites sont aussi fréquentés par les backpackers, les offres de jobs sont donc prises d'assaut et restent peu de temps disponibles. Alors soyez réactifs !

SITES GÉNÉRALISTES

www.seek.com.au
www.au.indeed.com
www.careerone.com.au
www.gumtree.com.au

www.jobsearch.gov.au
www.randstad.com.au

NETTOYAGE

www.spotless.com
www.havencab.com.au
www.mastercare.com.au
www.millenniumsg.com

HOSPITALITÉ

www.troys.com.au
www.frontlinerecruitmentgroup.com
www.pinnaclepeople.com.au
www.nosh.com.au
www.stedmans.com.au

CONSTRUCTION / MINES

www.troys.com.au
www.plumber.com.au
www.constructioncareers.com.au
www.constructjobs.com.au
www.spotless.com

PROMOTION & ÉVÉNEMENTS

www.promostaff.com.au
www.promotional-models.com.au
www.promopeople.com.au

PRESSE

Les journaux australiens sont une source d'offres d'emplois pour tous les secteurs. Ils permettent d'avoir un aperçu sur les différentes rémunérations et qualifications demandées pour les postes que vous recherchez. Le nombre d'offres varie selon les jours et vous en trouverez plus sur la publication du samedi.

JOURNAL NATIONAL

The Australian
www.theaustralian.com.au

NSW

The Sydney Morning Herald
www.smh.com.au
 Daily Telegraph
www.dailytelegraph.com.au

VICTORIA

The Age
www.theage.com.au
 The Herald Sun
www.heraldsun.com.au

SOUTH AUSTRALIA

Adelaide Advertiser
www.adelaidenow.com.au

WESTERN AUSTRALIA

West Australian
www.thewest.com.au

NORTHERN TERRITORY

Northern Territory News
www.ntnews.com.au

QUEENSLAND

Courier Mail
www.couriermail.com.au

TASMANIA

Mercury
www.mercury.com.au
 Examiner
www.examiner.com.au

AUTRES MOYENS

Le bouche à oreille est un bon moyen pour avoir des pistes. Il est aussi utile de se rendre dans les hôtels pour Backpackers. La plupart des halls d'accueil ont un tableau d'affichage avec toutes les petites annonces de jobs.

Les supermarchés disposent aussi de tableaux d'affichage remplis d'annonces d'offres et de demandes d'emploi.

Enfin, les tableaux d'informations dans les écoles et universités peuvent offrir des opportunités d'emploi (babysitting, housekeeping)...

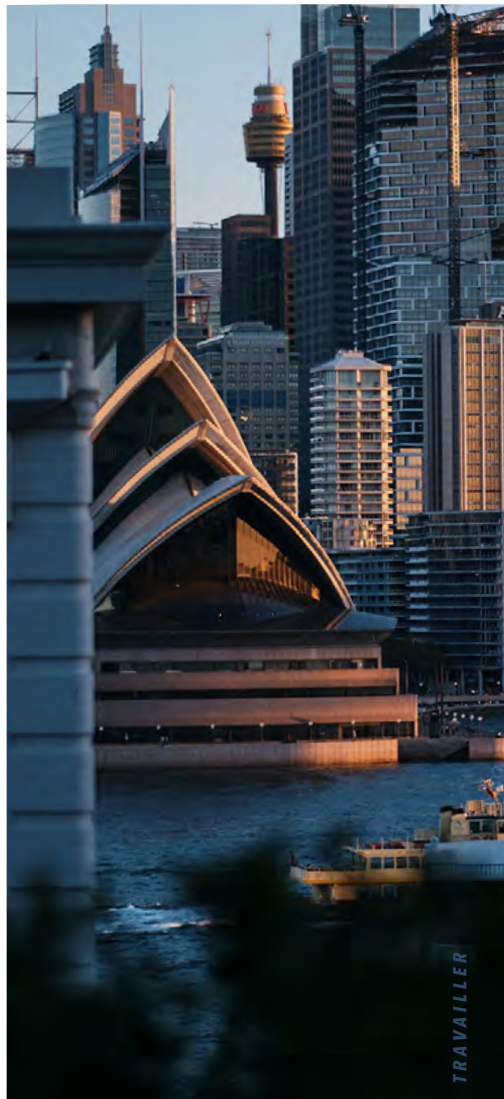

TRAVAILLER



Le premier kangourou vivant fut envoyé à Londres en 1790. Des foules énormes attendaient pour admirer le fabuleux animal du bout du monde !

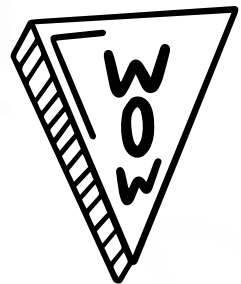

FAIRE DU FRUIT PICKING



LE FRUIT PICKING est un terme global qui rassemble tous les travaux relatifs au domaine agricole. Ces emplois apparaissent comme étant les plus adéquats pour ceux qui souhaitent travailler pour de courtes ou moyennes durées afin de financer leur voyage. Ils sont très prisés des voyageurs en Working Holiday Visa car ils ne demandent pas de compétences particulières et de nombreuses offres sont disponibles sur le territoire. Chaque état d'Australie offre une importante variété de fruits et légumes à récolter et cela tout au long de l'année. Ces emplois permettent de rencontrer des australiens de tous les états ainsi que des backpackers du monde entier.

Sachez qu'ils impliquent en général des positions de travail pénibles mettant à l'épreuve votre condition physique. Vous travaillerez parfois penché à hauteur du sol ou encore sur une échelle les bras vers le ciel. Le travail sera souvent répétitif et fatiguant.

LES TYPES DE JOBS

PICKING

Le picking arrive évidemment en première position dans les travaux agricoles. Mais il existe différents types de picking. On peut ramasser des fruits ou des légumes, au sol ou dans les arbres, dans des conditions très variables. Certains fruits sont plus

faciles à ramasser que d'autres. Par exemple, les cerises ont la réputation d'être faciles à picker et d'être bien payées, au contraire les tomates et les oignons en général ont plutôt mauvaise réputation...

Concernant les pommes, il suffit de prendre le coup de main pour les cueillir rapidement mais souvent, le picking est sélectif. Une fois cueillies, vous les déposez dans votre sac ventral, avant de le vider dans la bin. Les premiers jours, il est fréquent d'avoir des courbatures aux épaules ! Soyez doux dans vos mouvements car certaines pommes marquent très vite et le fermier contrôle souvent l'état des fruits.

Pour les oranges, le picking est rapide une fois le "twist" maîtrisé (coup de poignet pour picker sans arracher la peau). Vous pourrez picker avec des sacs ou des seaux selon les fermes. Les fraises quant à elles sont douloureuses pour le dos (cueillette au sol). Les légumes se ramassent au sol et mettront donc votre dos à rude épreuve !

En règle générale, votre expérience dans le picking dépendra énormément des fermiers, de leur façon de travailler et de l'ambiance générale. Donnez-vous quelques jours avant de vous faire vraiment une idée.

Le picking dans les arbres implique souvent l'utilisation d'échelles, ce qui peut compliquer la tâche. D'un autre côté, si vous souffrez du dos, un picking au sol peut être douloureux. Essayez donc de vous diriger vers la

type de récolte qui vous convient le mieux.

Le picking peut être sélectif ou massif. Le picking sélectif consiste à faire un choix sur le fruit ou légume à cueillir, en fonction de sa taille, sa couleur ou les deux. Le fermier vous montrera certainement des échantillons de ce qui doit être ramassé.

Cela implique donc des quantités cueillies plus faibles que lors d'un ramassage massif, et aura donc une influence sur votre salaire si vous êtes payé au rendement.

La cueillette massive consiste à ramasser à peu près tous les fruits produits par l'arbre. On ne retire que les fruits endommagés. Plus facile que le ramassage sélectif, ce picking intervient en général à la fin des récoltes.

PACKING

Il consiste à trier et emballer les fruits et légumes. Les conditions de travail sont proches de celles en usine. L'atmosphère est souvent bruyante et les tâches s'effectuent à la chaîne. Ces postes peuvent également être rémunérés au rendement, il faut alors prévoir quelques jours avant d'être efficace.

PRUNING

C'est la taille des arbres ou vignes à l'aide de sécateurs. Ces emplois, souvent bien payés, nécessitent une bonne condition physique. Ils sont le plus souvent réalisés en hiver dans des conditions climatiques difficiles.



Selon les régions et le type de pruning, les sécateurs peuvent être électriques ou manuels. Le pruning peut être rémunéré au rendement ou payé à l'heure selon le type d'arbres à tailler. Pour ceux qui utilisent des sécateurs manuels, le pruning provoque au début des douleurs aux mains, très sollicitées.

THINING

Cela consiste à décharger les arbres avant la saison des récoltes. On enlève donc les fruits les plus petits afin de permettre aux autres de grossir. Le fermier vous montrera là aussi quelle taille de fruit conserver. Le thinning nécessite une certaine patience et d'avoir le coup d'oeil.

PLANTING

Le planting va être très variable selon les fruits ou légumes concernés. Il s'effectue le plus souvent manuellement, mais l'utilisation de machines (tracteurs) est parfois nécessaire pour les plus gros arbres. Pour le planting de jeunes arbres, pelle et pioche pourront être votre quotidien !

COMMENT TROUVER UN JOB ?

Chaque année des milliers de voyageurs parcourent le pays à la recherche d'emplois dans le milieu agricole. Pour trouver un emploi dans le picking, différentes méthodes peuvent être utilisées, mais le mieux est de les multiplier pour mettre le plus de chances de son côté. NB : Il n'est pas nécessaire d'avoir un CV pour postuler à ce type d'emplois.

PAR TÉLÉPHONE

N'hésitez pas à utiliser les contacts de fermiers présents dans le guide :

PAGE 110.

Ils vous permettront de contacter des fermes directement, et de leur demander s'ils cherchent des fruit pickers. Cela vous évitera de faire de nombreux kilomètres sans savoir si vous trouverez du travail ! En les contactant, profitez-en pour prendre la température. Même si la réponse est négative, posez-leur des questions, ces informations peuvent être précieuses. Ils pourront par exemple vous orienter vers un autre fermier qui lui cherche du monde. Ils pourront également vous informer sur la saison (en retard / avance).

Sinon vous pouvez aussi utiliser notre carte de fermes disponible gratuitement sur notre site (cliquez sur l'image ci-dessous).

PORTE À PORTE

Le porte à porte est l'une des solutions les plus efficace pour trouver un emploi dans la cueillette. Les fermiers apprécieront de vous rencontrer avant de vous confier un travail et le contact sera plus facile que par téléphone. Visitez les fermes pendant les horaires de travail afin d'avoir plus de chance de trouver quelqu'un sur la propriété.

Dans le cas contraire, il peut être utile de préparer des petites notes à glisser dans leur boîte aux lettres, en indiquant votre recherche d'emploi. Voir exemple en **ANNEXE 6.**

Cependant, sachez que le porte à porte dans ces régions agricoles, parfois isolées peut prendre du temps et impliquer des frais financiers, parfois non négligeables (consommation d'essence).



CHERCHEZ UNE FERME 

LIVRES

National Harvest Labour est distribué gratuitement par la plupart des Tourist Information. Pour chaque état, il indique les différents fruits/légumes à récolter suivant les saisons. Chaque année, une nouvelle édition est disponible avec des mises à jour sur les dates des saisons et les récoltes.

BOUCHE À OREILLE

Là encore, n'hésitez pas à discuter avec les gens que vous rencontrez. Parlez aux locaux lorsque vous faites vos courses, parlez aux backpackers que vous croisez en auberge ou encore dans les pubs.

BACKPACKERS HOSTEL

Rendez vous dans les backpackers pour consulter le tableau des petites annonces. Parfois, vous pouvez donner votre nom à l'accueil pour être inscrit sur une liste de personnes cherchant un job dans la région. Mais si vous n'êtes pas "clients" de l'auberge, les chances de résultats

sont plus faibles !

LES WORKING BACKPACKERS

Certaines auberges de jeunesse (situées en zone agricoles) proposent à leurs hôtes de leur trouver du travail dans les récoltes. Cela peut être intéressant, mais il n'y a aucune garantie, l'attente peut être longue selon les saisons et certaines profitent un peu du système.

HARVEST TRAIL

<https://jobsearch.gov.au/harvest>
Phone : 1800 062 332
Conseil : appelez les le matin tôt.

INTERNET

Internet peut aussi être une solution pour trouver des contacts ou encore postuler directement en ligne sur le site des fermes.

PAGES JAUNES

www.yellowpages.com.au
Tapez "orchard, fruit & berry growers, vegetable growers, wineries..." dans la



barre de recherche avec la région où vous prospectez.

GUMTREE

www.gumtree.com.au

Soyez réactifs, et si l'on vous demande de verser un acompte, fuyez !

LES SITES SPÉCIALISÉS

www.jobaroo.com

www.pickingjobs.com

www.jobsearch.gov.au/harvest

www.workstay.com.au

www.recruitflex.com.au

www.wineindustryjobs.com.au

CENTRELINK

Centre Link est un service étatique regroupant des offres d'emplois selon le secteur et la zone géographique. On trouve des bureaux dans la plupart des villes et vous pouvez consulter gratuitement les offres depuis les ordinateurs mis à disposition.

www.centrelink.gov.au

CONTRACTORS

Dans certaines villes, les fermiers travaillent avec des recruteurs indépendants. Lorsque vous ferez le tour des fermes, les propriétaires vous diront "pour le recrutement, on passe par ", si cela se reproduit plusieurs fois, il vous faudra entrer en contact directement avec cet agent pour espérer obtenir un boulot dans la ville.

AUTRES MOYENS

Les agences d'interim très présentes dans les villes. Parmi elles, les deux plus connues auprès des backpackers sont Madec (www.madec.edu.au) et Skill Hire (www.skillhire.com.au).

Pensez également à consulter les petites annonces dans les supermarchés ou dans la presse locale (journaux gratuits et payants).

LES CONDITIONS DE TRAVAIL

Il est en général plus facile de trouver un emploi lorsque l'on possède son propre véhicule et logement. Il est important de savoir que ces jobs impliquent une bonne condition physique générale car ils feront souvent appel à des muscles de votre corps que vous ne pensiez même pas exister !

La plupart des fruit-picking jobs se font dans des conditions climatiques difficiles. Néanmoins ce type de travail reste accessible à tous, il n'est pas nécessaire d'être un grand sportif. Les femmes seront plus agiles que les hommes dans certaines tâches.

Tout le monde peut donc trouver sa place dans ce type d'emploi, à condition d'avoir de la volonté et un peu de courage.

LES HEURES DE TRAVAIL

Quand les récoltes sont prêtes, il est fréquent qu'une forte productivité soit demandée par votre employeur. Certains même vous demanderont de travailler 6 ou 7 jours par semaine. Mais dans ces régions agricoles où les attraits touristiques sont souvent pauvres, il peut être alors intéressant de faire un maximum d'heures hebdomadaires afin de pouvoir reprendre votre voyage rapidement. Et souvent, on se rend compte que les semaines passent plus vite lorsque

l'on travaille 7 jours sur 7... alors pourquoi pas ?

Les conditions de travail étant parfois difficiles, et les températures élevées l'après midi, il est fréquent de commencer à travailler tôt le matin et terminer en début ou milieu d'après-midi.

LOGEMENTS

Des caravanes, tentes ou chambres peuvent être mises à disposition des pickers contre une somme souvent dérisoire.

Si cela n'est pas le cas, les meilleures solutions restent les caravan parks et hôtels de backpackers aux alentours, ou parfois l'installation de son van sur la propriété.

Certaines fermes mettent à disposition de leurs employés des installations pour cuisiner et divers équipements électroménagers (machine à laver, sèche linge etc...). Il est important de se renseigner au préalable sur les commodités sur place et les tarifs appliqués.

SALAIRES ET CONDITIONS

Les salaires varient selon les fermes et les emplois occupés. Ils peuvent être payés sur des bases hebdomadaires, à l'heure, ou selon le rendement (au panier, à l'arbre, à la barquette...).

Les employeurs payent en général les pickers toutes les semaines ou toutes les deux semaines.

Dans tous les cas assurez vous de

toucher le salaire minimum légal. Chaque secteur d'activité est régie par une convention collective que l'on appelle Award. C'est cet Award qui définit le taux minimum de rémunération, selon le niveau de qualification dans chaque secteur. Ces taux de rémunération peuvent être supérieurs au salaire minimum national.

Si l'entreprise n'appartient à aucun Award, c'est le salaire minimum national qui s'applique. Au 1er juillet 2022, le salaire minimum national est de 21,38 \$ de l'heure ou de 812,60 \$ par semaine.

Lorsque le salaire est basé sur votre rendement, ce taux doit permettre au travailleur moyen compétent de gagner l'équivalent d'au moins 15 % au-dessus du taux horaire minimum. Ainsi depuis le 28 avril, pour tous les travailleurs à temps plein ou partiel, le salaire minimum est d'au moins 23,38\$ de l'heure. Pour les travailleurs en casual, doivent gagner au moins 29,22 \$ de l'heure.

LES CONSEILS AUX PICKERS

PENDANT LES RECHERCHES

Il est nécessaire de s'organiser lorsque l'on recherche un emploi en Australie.

Tout d'abord, organisez vos points de chute en fonction des saisons et de votre budget. Commencez à rechercher, ou au moins tendre l'oreille, avant d'avoir besoin de travailler ! Appelez directement les fermes, et s'ils n'ont pas de travail

à offrir, n'hésitez pas à leur poser des questions : Quand allez-vous démarrer la récolte ?, Comment est la saison cette année ?

Toutes ces informations pourront vous aiguiller dans votre démarche. Vous pouvez même leur demander s'ils ont des contacts qui pourraient être intéressés. Discutez avec d'autres backpackers, ils pourront également vous donner des informations sur les régions qu'ils ont traversées.

LA TENUE VESTIMENTAIRE ADÉQUATE

Prévoyez des bottes en plastique, pantalon, T-shirt manches longues pour se protéger des insectes, griffures d'arbres et coups de soleil. Le chapeau peut être indispensable l'été car il couvre la nuque, le front et le visage. Un imperméable peut s'avérer utile (parfois ils sont fournis par vos employeurs).

Pensez à emporter bouteilles d'eau, crème solaire, parfois un filet anti-mouches et répulsif peuvent permettre de garder son sang froid !

Si vous n'êtes pas partis équipés et souhaitez acquérir des vêtements à moindre coup, allez aux magasins de type la Croix Rouge, Salvos ou second hand shops, vous y trouverez tout le nécessaire pour picker sans vous ruiner !

UNE FOIS SUR LE TERRAIN

Pickez avec les deux mains de manière indépendante, c'est beaucoup plus rapide !

Pour le picking dans les arbres, commencez par le haut de l'arbre pour descendre petit à petit afin de ne pas avoir à porter un bucket ou un sac chargé à la montée.

Evitez d'endommager les fruits, la plupart des fermes contrôleront le contenu de votre panier. Evitez les déplacements inutiles, ramassez zone par zone.

Attention aux surcharges ! Ne vous ruinez pas le dos... Vous devez être efficace sur la durée.

Essayez de trouver une technique de picking selon votre tâche.

Si vous êtes en couple essayez de trouver des techniques en duo... Entraidez-vous !

AVANT DE PARTIR

Tentez au maximum d'obtenir le paiement de tous vos jours travaillés avant de partir.

Exigez une fiche de paie pour vos déclarations, en cas de litige et pour les infos telles que ABN, taxes payées etc (impératives pour votre Tax Return).

Si votre employeur ne vous a pas payé ou refuse de vous payer même après en avoir parlé avec lui, n'hésitez pas à contacter Fairwork sur www.fairwork.gov.au

Fruit Picking



@DUCROUXLUCIE



A vant l'Australie, j'avais jamais mis les pieds dans une ferme, aujourd'hui j'ai bientôt fini mes 88 jours de ferme ! J'ai eu plein de rôles différents mais principalement c'était du fruit picking. Et c'est clairement pas de tout repos ! Sous la chaleur australienne ou le froid matinal des champs, à même la terre ou à escalader les arbres, j'ai cueilli des cerises, des tomates, des citrons, des framboises, des oranges et j'ai fait les vendanges ! Le meilleur dans cette expérience, ce sont les moments que tu passes avec ta team de fruit picking, les rencontres et les liens que tu tisses dans la galère. Et si c'était à refaire, je le referai sans hésiter !

o x o x o x o x

TRAVAILLER DANS LES FERMES



LES JOBS EN FERME se trouvent la plupart du temps en zones rurales éloignées des grandes villes, dans l'outback. La majorité des emplois dans les fermes concernent la production maraîchère, l'élevage, la culture de céréales ou de coton, la pêche...

Pour les détenteurs d'un WHV/PVT et qui souhaitent le renouveler pour rester un an de plus, il est nécessaire de travailler durant 3 mois en zone rurale dans la pays. Ce sont les régions éligibles.

LES AUTRES TRAVAUX AGRICOLES

Même si le Fruit Picking est une activité agricole très répandue car elle

nécessite beaucoup de main d'oeuvre saisonnière, il existe des tas d'autres jobs en ferme en Australie. Il est ainsi possible de travailler au contact d'animaux ou être ouvrier agricole dans une exploitation céréalière.

Dans les fermes laitières, les fermes d'élevage (bœufs, moutons, chèvres, cochons, et même crocodiles !), il faudra s'occuper des animaux sur place et donner un coup de main aux travaux quotidiens de la ferme. Si vous avez des qualifications d'ouvrier agricole, que vous savez conduire un tracteur et que le travail physique ne vous fait pas peur, pensez aussi à ces possibilités de job en Australie.

LES FERMES SOLAIRES

Depuis quelques temps l'Australie a investi dans des projets de fermes solaires. Il s'agit de grandes exploitations dont l'activité est de produire de l'électricité grâce à des panneaux solaires. Ces exploitations sont souvent implantées dans des zones reculées et la main d'oeuvre ouvrière pour la maintenance ou l'installation est recherchée et bien payée. Les salaires sont autour de 30\$ à 35\$/h + primes.

Vous serez payés plus les week-ends et jours fériés.

Attendez vous à des journées physiques et longues. Souvent 10 heures par jour et cela 7 jours sur 7. L'activité principale étant d'installer les panneaux sur un grand terrain plat. Vous pourrez aussi être amené à les nettoyer etc. Vous travaillerez en général en binôme.

Sachez qu'il vous faudra la White Card pour travailler dans une ferme solaire. Il sera également nécessaire de posséder le matériel de sécurité (casque de protection, veste réfléchissante, boots de sécurité, lunettes etc).

BON PLAN

5 fermes solaires en Australie :

- Susan River Solar Farm
- Bungala Solar Farm
- Childers Solar Farm
- Darling Downs solar farm
- Taillem Bend Solar Project

Vous pouvez également consulter la liste des fermes solaires en Australie dans nos contacts : **PAGE 152**



LES MEILLEURES SAISONS POUR LE FRUIT PICKING





LE CALENDRIER DES RECOLTES

NEW SOUTH WALES

Récoltes	Jan	Fev	Mar	Avr	Mai	Juin	Juil	Aou	Sep	Oct	Nov	Dec
Dubbo												
Coton												

Euston												
Legumes												
Raisin												
Raisin - pruning												

Forbes												
Cherises												
Fruits à noyau												
Raisin - pruning												

Gol gol												
Citrons												
Raisin												
Légumes												

Griffith												
Citrons												
Raisin												
Légumes												

Hay												
Légumes												
Melons												
Coton												

Hillston												
Citrons												
Coton												
Légumes												
Cherises												

QUEENSLAND

Récoltes	Jan	Fev	Mar	Avr	Mai	Juin	Juil	Aou	Sep	Oct	Nov	Dec
Stanthorpe												
Fraises												
Fruits à noyau												
Légumes												
Pommes/ Poires												
Raisin												
Tomates												

St George												
Coton												
Légumes												
Melon												
Raisin												

Sunshine Coast												
Ananas												
Fraises												
Gingembre												
Pommes												

Tully												
Bananes												

Yeppoon												
Ananas												
Litchis												
Mangues												
Pommes												

L'échidné



L'échidné est de la même famille que l'ornithorynque. Mammifère étrange qui pond des œufs, il est couvert d'un mélange de fourrure et de piquants qui le fait ressembler au hérisson. Il a une longue langue collante avec laquelle il attrape les termites et fourmis dont il se nourrit. On le trouve sur pratiquement tout le territoire australien.





CONTACTS FRUIT PICKING

NATIONAL

Costa Group (national)
<https://costagroup.com.au/working-at-costa/>

Agrilabour
<https://www.agrilabour.com.au/>

Rural Enterprises Australia Pty Ltd
 Ph: +61 8 9477 6600
 Fax: +61 8 9467 9129
 Email: jobs@ruralenterprises.com.au
<https://www.ruralenterprises.com.au/>

NEW SOUTH WALES

RÉGION DE SYDNEY

Tumbarumba Blueberries
 02 6649 2784
employment.blueberry@costaexchange.com.au
 134 Taradale Road, Tumbarumba NSW

Tyrrell's Vineyards (Pokolbin)
 0249 937 000

First Creek Wine Centre
 02 4998 7293
 McDonalds Road Pokolbin NSW 2320
dstevens@firstcreekwines.com.au
www.firstcreekwines.com.au

Batinich Barisha & Kathy
 0263 843 221
 Rhodes NSW 2138 (citrons)

Goddard K Stunt Farm
 0245 791 299
 Mitchell Rd, Sackville North 2756

Bentivoglio Olives
 0263 791 610
 Tarmons Lue Rd, Rylstone (Olives)

ALBURY

Summerfruit Australia Ltd
 (03) 9329 2100

BALLINA

Agrimac Macadamias
 (Novembre – Mars)
 +61 2 6624 3900
info@mpcmacs.com.au
<https://mpcmacs.com.au/about-us/employment-and-training/>
 1 Northcott Crs Alstonville NSW 2477

Verto Agency
 02 6686 5366
www.verto.org.au
 Australian Fruit Producer Rishworth
 La, Brooklet NSW 2479

Blueberry Fields
 02 6687 8114 - Phone ONLY 11am - 12
 noon Tuesdays
 769 Fernleigh Rd, Brooklet NSW 2479

Gala Avocados
 Alstonville
 0266 281 152

Gianatti
 0266 871 351
 Lot 3 Pacific Hwy, Newrybar NSW 2479

Gough J D
 McLeans Ridges
 0266 281 355

Avocado Valley
 +61 0403 734 663
 avocadovalley@yahoo.com.au
 64 Geles Rd, Upper Burringbar, 2483

Ooray Orchards (Stone Fruit)
 +61 2 6677 1466
 28 Plumtree Pocket, Upper Burringbar
 NSW 2483

Macadamias Direct
 (02) 6689 5292
 12 Cessna Cres, Ballina NSW 2478

LISMORE

Farmer Charlies Lismore
 +61 02 6622 33 77
 farmercharlieslismore@bigpond.com
 PO BOX 982 Lismore NSW 2480

BYRON BAY

Blueberry Fields
 0266 878 114
 +61 2 6687 8239
<http://www.blueberryfields.com.au/work.html>
 769 Fernleigh Rd, Brooklet 2479
 (Pommes)

Mountain Blue Group (Blueberries)
<http://staff.mountainblue.com.au/employment-form.html>
 Tabulam NSW 2469

COFFS HARBOUR

Oz Group Co-op LTD (Berry Farm)
 +61 2 6654 7119
 +61 427 060 333
www.ozgroupcoop.com.au
 PO Box 106 Woolgoolga, NSW 2456

Stuarts Point Avocado Farm
 (Juillet – Octobre)
<https://www.coastalavocados.com.au/employment.php>
 Lot 2 Serrata Lane , Fishermans Reach
 NSW

Comboyne Avocado Farms
 (Octobre – Janvier)
<https://www.coastalavocados.com.au/employment.php>
 3803 Wingham Road, Comboyne NSW,
 Australia

Comboyne Avocados
 0408 652 007
 2123 Comboyne Rd, Comboyne NSW
 2429

Corindi Berry Farm
 +61 2 6649 2921
 +61 2 6649 2994
 Range Road, Corindi NSW, Australia

Packing Shed Costa Berries
 +61 2 6649 2784
 1 Range Rd, Dirty Creek NSW 2456,
 Australia

Borsato G & M (Bananas)
 +61 2 6653 1442
 Middle Boambee Rd, Sawtell NSW
 2452

Singh Jhalman (Bananas)
+61 2 6654 2570
20 Knox St, Woolgoolga NSW 2456

Singh Sohan & Jaswinder
+61 2 6654 2056
57 Turon Parade, Woolgoolga 2456

Sidhu Gurmit S
+61 2 6654 1367
22 Nightingale St, Woolgoolga 2456

Moey Backpacker Hostel
0266 523 833
www.hoeymoey.com.au

COWRA

Cumberoona
Farleigh Trig Road, Cowra NSW 2794

Cunial G & T
02 6365 3187

Kirkwood J
0263 629 960

Green shed corindi (COSTA)
Range Road Corindi NSW 2456
02 6649 2784
employment.blueberry@costagroup.
com.au
Berry.AdminSupport@costagroup.
com.au

Auscott Limited (Cotton)
61 2 6883 7306
9709 Oxley Hwy, Snakes Plain NSW
2824

TUMUT & BATLOW

Power Asparagus
0269 454 239
Asperges / mi-sept à mi-nov.

Ardrossan Batwol NSW
(02) 9764 3622
employment@ardrossanapples.com.au
<http://nagroup.com.au/#about-na-group>
742 Old Tumbarumba Road, Batlow

Rosewood Berry Farm
318 Berry Road Rosewood NSW 2652

FORBES

Girot (Pommes)
0458 287 628
Fairhaven, Forbes NSW 2871

Hilltop Fruit Barn
0263 824 131
305 Boorowa St, Young NSW 2594
(Tomates)

Ellison R
0268 521 704
South Lead Rd, Forbes NSW 2871
(Pommes)

GRIFFITH & LEETON

FERMES

Miglark Orchards (oranges et citrons)
0269 630 034

Catania Farm
0269 630 219

Cherry King
 (02) 6964 4967
office@cherryking.com.au

Fruit Shack (raisin & orange)
 0429 866 965 / 0269 532 451
fruitshack@hotmail.com
<https://www.facebook.com/FRUITSHACK-16201073933/>

Rennie Produce
 0269 674 152 (A)
 Hillston, 110km de Griffith)

Aussie Gold Citrus
 02 6963 6383
 02 6963 6286
 230 Slopes Rd, Tharbogang NSW 2680

Grow Management
 Farm 171 Murrumbidgee Avenue,
 Hanwood NSW 2680

Rinaland Farm
 (02) 6963 0466
 155 Kidman Way, Hanwood NSW 2680

Auscott Limited (Coton)
 61 2 6997 2200
<http://www.auscott.com.au/>
 10991 Cobb Highway, Hay South 2711

VIGNOBLES

De Bortoli WInes
 02 6963 5448 - 02 6966 0100

Warburn Estate
 02 6963 8300

MIA Vine Improvement Society
 0269 681 202

AGENCES

MADEC
 104 Yambil St, Griffith NSW 2680
griffith@madec.edu.au
 (02) 6963 2200

Summit Employment and Training -
 Workfront People Solution
 0269642718
wages@summit-et.com.au margarita.
belardo@summit-et.com.au
 86 Yambil St, Griffith, NSW 2680

WORKING BACKPACKERS

The Globe Backpackers Griffith
 0412 827 135
globe2680@hotmail.com
<http://www.theglobebackpackersgriffith.com.au/index.html>

The Original backpackers
 0423 852 134
<http://www.griffithworkinghostels.com.au/>
 112 Binya St, Griffith NSW 2680

Explorers Hostel
 (02) 6964 4638
info@explorershostel.com.au
<http://www.explorershostel.com.au/>

Hillston Backpackers
 6 Grattan St, Hillston NSW 2675
 (02) 6967 2300

CONTRACTORS

Kata Labour Hire
 02 6964 1284

Guyra Tomato Glasshouse

+ 61 2 6779 2766
 Lot 45, Elm Street, Guyra NSW

MOREE

Eden Valley Olives
 +61 2 6793 7887
<http://www.edenvalleyolives.com.au/handpicking.html>
 Eden Valley, Bellata NSW 2397

Olive Grove
 0746 222 331
 9 Dargall Rd, Roma QLD 4455 (Olives)

Bentivoglio Olives
 0263 791 610
 Tarmons Lue Rd, Rylstone NSW 2849

Burnett Valley Olive Growers
 Association
 0741 625 856
 PO Box 382, Kingaroy QLD 4610

Maraylya
 Hillcrest Mushrooms
 +61245736291
<http://hillcrestmushrooms.com.au/>
 457 Pitt Town Dural Rd, Maraylya NSW
 2765

Marshall Mount
 Majella Farm
 346 Marshall Mount Rd
 New South Wales 2530

Marshall Mount House
 503 Marshall Mount Rd
 New South Wales

ORANGE

Verto Agency
 02 6361 5300
www.verto.org.au

Apple Factory
 0263 614 431

Day Dawn (contacter Peter)
 0418 668 691

Gartrell D & C
 0263 653 233

Kirkwood JW (Pommes)
 0263 629 960
 Stoneleigh Orchard, Orange 2800

Pearce (Mirrabooka)
 0263 658 216 (Pommes)

Laspina (Pinnacle Rd)
 0407 637 011

Why Worry Cherry Farm (Nashdale)
 0418 650 235

Rossi Orchards (Mt Pleasant)
 cerises & pommes
 0263 653 106

Huntley Berry Farm (Huntley Rd)
 0263 655 282

WOMBAT

Allambie Orchard
 +61418462821
<http://www.allambieorchard.com/>
 3725 Olympic Hwy, Wombat NSW 2587

Hallmark Cherries
+61409452953
<http://hallmarkorchards.com/>
299 Bibaringa Rd, Wombat NSW 2587

Hill Lock Orchard
+61263843239
78 Racecreek Rd, Wombat NSW 2587

Malabah Cherry Farm Wombat
190 Bibaringa Rd, Wombat NSW 2587

YOUNG

Australian Bluebird Brand PTY LTD
+61418825181
<http://www.bluebirdbrand.com.au/>
524 Olympic Hwy, Young NSW 2594

Back Creek Orchard
+61418166315
<http://backcreekorchard.com.au/>
709 Back Creek Rd, Young NSW 2594

Ballinaclash Orchard and Cellar Door
+61418271770
<http://www.ballinaclash.com.au/>
4321-4335 Olympic Hwy, Young NSW

Cherry Haven Orchards
0408 805 359 (cerises / mi-nov à Noël)

Eastlake's Family Tree
3923 Olympic Highway, Young 2594
+61 2 6384 3403
admin@eastlakes.net
<http://www.fairfieldsorchard.com.au/home.html>

Anes Cherrygrove Orchard (Cerises)
0402 077 891
Wombat Rd, Wombat NSW 2587

Valley Fresh Cherries & Stone Fruits
02 6384 3221

Hilltop Fruit Barn (Boowora st)
0263 824 131

Gravina Farms P/L
gravinafarm@bigpond.com

Lynton Cherry Orchards
+61263821685
Olympic Hwy & Roberts Rd, Young
NSW 2594

Robert Fitzpatrick
02 6384 4256

Peter Mullany
0263 823 696

Cherrymore Orchard
0409 912 592
4001 Olympic Hwy, Young NSW 2594
<http://cherrymore.com.au/>

Big Cherry From Young
0404 536 542 - 02 6382 1278
45 Richens La, Young NSW 2594

Hallmark Orchard
Postuler sur leur site internet : www.hall-markorchards.com/

YOOGALI

Tree Tops Plantation Pty Ltd
666 Murray Rd
Yoogali, NSW 2680
+61390788324

VICTORIA

MELBOURNE

Vizzari (à Koo Wee Rup / Légumes)
0359 426 217

Lamattina (à Clyde / Légumes)
03 5998 5545

Len Mollica Market Gardens
(à Cardinia)
0359 988 332

Jones P M
(08) 8541 2636
2 The Avenue, Shed Number
85413300, Pakenham VIC 3810

Belleview Orchard
(03) 5943 2390
544 Brown Rd, Officer VIC 3809
info@summersnowjuice.com.au
<https://summersnowjuice.com.au/>

Berryland
(03) 5998 1100
65 Coolibah Rd, Pearcedale VIC 3912

Bon View Orchards Pty Ltd
(03) 5943 2356
Browns Rd, Officer VIC 3809

Deligt A & E
(03) 5629 5266
Old Princes Hwy, Bunyip VIC 3815

Jenkins A R & J M
(03) 5629 2362
20 Martin Rd, Garfield VIC 3814

Mernda Mushroom Farm
+61 3 9218 1100

info@costagroup.com.au
45 Cookes Road, Mernda VIC

BAIRNSDALE

Bonaccord Ingram (Légumes)
0351 571 332

Cox Farm
165 Settlement Rd (Légumes)
03 5157 1697

Vegco
0351 501 778 (tomates)

Whitbourne (Lindenow)
0351 571 255

Cambrai Maffra Backpackers Hostels
0351471600
info@cambraihostel.com.au
<https://www.cambraihostel.com.au/>
117 Johnson Street Maffra VIC 3860

Covino Farms, Longford
(03) 5149 9200
hr@covino.com.au
631 Seaspray Rd, Longford VIC 3851

BTH Lightfoot & Sons, Tom Lightfoot
(03) 5156 9205 / 0400 519 464
rob@lightfootwines.com
<https://lightfootwines.com/>
717 Call Road, Bairnsdale, 3875

BEECHWORTH

Christesen (Buckland rd)
0357 281 748

Collins (à Stanley)
03 5728 6663

Hilton (à Stanley)
0357 286 584

High Grove (Stanley)
0357 286 526

The Cherry Branch (Wandin)
0359 643 437

ECHUCA

Murrigum Pickers
Sam Dobbin murrigumpickers@gmail.
com murrigumpickers.weebly.com

Echuca Backpackers
0354807866
<http://backpackersechuca.com.au/>
410 High Street Echuca VIC 3564

EMERALD

Emerald Backpackers
0412 458 227
[https://emerald-backpackers-hostel.
business.site/](https://emerald-backpackers-hostel.business.site/)
2 Lakeview Court, Emerald VIC

GEELONG

Jalna Feedlot & Stockfeed (ferme
bovine)
(03) 5284 1220
1280 Geelong-Ballan Rd, Anakie 3221

HAMILTON

Jigsaw Farms
(03) 5574 8246
office@jigsawfarms.com.au
<https://www.jigsawfarms.com.au/>
1895 Hensley Park Rd, Hensley Park
685 Dundas Gap Rd, Melville Forest

MORNINGTON PENINSULA

Drum Drum Farm
(03) 5989 6208
28 Davos St, Main Ridge VIC 3928

Mock Orchards
(03) 5989 2242
1095 Mornington Flinders Rd, Red Hill
3937

Staples R & A
(03) 5989 6255

Roberts Rd, Main Ridge VIC 3928
Clarke L G
(03) 5989 2211
251 Red Hill Rd, Red Hill South 3937

Seller D R
(03) 5979 1390
900 Stumpy Gully Rd, Hastings 3915

Atlanta Fruit Sales Pty Ltd
(03) 5978 8374
1194 Stumpy Gully Rd, Moorooduc VIC
3933

De Groot L J
0407 520 273
Tyabb VIC 3913

Westernport Coolstores
0407 520 273
36 Denham Rd, Tyabb VIC 3913

MYRTLEFORD

Primerano G A
(03) 5727 1213
1700 River Rd, Whorouly VIC 3735

Tully RJ
(03) 5728 1392
Myrtleford Rd, Baarmutha VIC 3747

Sinclair Orchards Pty Ltd
(03) 5728 6501
Beechworth Rd, Stanley VIC 3747

Hilton H
(03) 5728 6584
Main Rd, Stanley VIC 3747

Gunnadoo Berries
(03) 5759 2507
Smoko Via, Bright VIC 3741

SIMPSON

Baromi Jersey and Illawarra Stud
0438 307 342
baromistud@hotmail.com
<https://www.facebook.com/Baromipark/>
560 Princetown Rd, Simpson VIC 3266

SWAN HILL

Arahura Farms
(03) 5030 2582

<https://organiccarrots.com.au/>
4 Barbour Ln, Nyah West VIC 3595

Mumford Farms PTY Ltd
+61350376600
N S Rd, Woorinen South VIC 3588

VF Siciliano & Sons
411 N S Rd, Woorinen VIC 3589
(03) 5037 6583

Cutri Fruit
+61350376661
38 Byrnes Rd, Woorinen VIC 3588

Stanopia Farms
+61412028486
1528 Murray Valley Hwy, Beverford
3590

Temba Orchards
+61350376363
414 Chillingollah Rd, Woorinen 3589

Madec (agence)
(03) 5033 0025
swanhill@madec.edu.au
186-188 Beveridge St, Swan Hill VIC
3585

YARRA VALLEY

Blue Hills Berries & Cherries
0397 379 400

Chapman
0397 379 534
21 - 23 Parker Rd, Silvan VIC 3795

Cherryhill Orchard (Pommes)
0359 644 235

1300 243 779
 sales@cherryhill.com.au
<https://cherryhill.com.au/>
 474 Queens Rd, Wandin VIC 3139

Phil Chapman
 0359 644 303

Seville Hill Orchard
 0359 643 284
 8 Paynes Rd, Seville VIC 3139

Ben Schmolling (contactez via SMS) :
 0438 621 270

Wandin Vale Orchards
 0418 380 112
 Lot 56 Charteris Rd, Wandin East 3139

Dicel Nominees Pty Ltd
 (03) 9739 1747
 1 Melba Hwy, Coldstream VIC 3770

Australia Strawberries Distributors
 (03) 5964 4371
 Charters Rd, Wandin VIC 3139

Napoleone M V & Co Pty Ltd
 (03) 5964 4596
 Rouget Rd, Wandin North VIC 3139

Byrnes Hillndale Orchards
 (03) 5964 4549
 Wandin VIC 3139

Rieschieck Orchards (Pommes)
 0359 649 570
 13 Medhurst Rd, Gruyere VIC 3770

Berry Plant Suppliers (Pommes)
 25 Phillips Rd, Toolangi VIC 3777

Finger G A (Pommes)
 0359 649 278
 20 Darling Rd, Gruyere VIC 3770

D K Sibley
 0407 556 907
 Monbulk Seville Rd VIC 3139

Jay Berries
 0359 644 451
 140 Wandin Creek Rd, Wandin East VIC
 3139 (Baies)

Big Berry
 0359 674 413
 925 Gembrook Rd, Hoddles Creek VIC
 3139

Johns Orchards (Baies)
 Cambus Rd, Yering VIC 3770

Strawberries Australia (Fraises)
 0359 642 287
 10 Clegg Rd, Wandin North 3139 Perry

Certified Strawberry Runner Growers
 0359 629 429
 PMB 4 1826 Main Rd, Toolangi 3777

SHEPPARTON

FERMES

Sali
 0417506200
 Verney Rd, Shepparton VIC 3630
 (Pommes)

Bunbartha Fruit Packers
 0358 269 468
 5160 Barmah Rd, Bunbartha VIC 3634

Boris Fruit Shed
0358 292 488
Benalla Rd, Shepparton East 3631
(Tomates)

Grahamvale Coolstores
0358 312 044
Grahamvale Rd, Shepparton 3630
(Pommes)

Fruitworks
0358 215 688 / Cnr Corio & Stewart Sts,
Shepparton VIC 3630 (Tomates)

H.V.McNab and Son
mail@mcnab.com.au
<https://mcnab.com.au/>
145 Ardmona Road, Mooroopna, Vic
3629
(pommes, poires, janv. à avril)

Plunkett Orchards
0358290015
info@plunkettorchards.com.au
255 Macisaac Road Ardmona VIC 3629
www.plunkettorchards.com.au/work.htm

J-j Pottenger
(central av)
(Pommes & poires)
0358 292 371

Parris G & M & Sons (Pommes)
03 5821 2185
New Dookie Rd, Shepparton 3630

OzPac Australia Pty Ltd
03 5820 7699
Cnr Turnbull & Lenne Rds, Ardmona
VIC 3629

Kutrolli Z & J (Pommes)
0358 212 351
Mc Phee Rd, Shepparton VIC 3630

Seeka
(03)58269468
Osbornes Road, Mundonna, VIC 3635

AGENCES

Madec (agence)
Kristen Elliott - 03 5829 3600 -
kelliott@madec.edu.au

WORKING BACKPACKERS

Mooroopna Backpackers
(03) 5825 5230
mooropnabackpackers88@hotmail.
com
[https://www.facebook.com/](https://www.facebook.com/Mooropnabackpackers/)
Mooropnabackpackers/
205 McLennan St, Mooroopna VIC
3629

WANGARATTA

Lizio's Prickly Pear and Cherry
Orchard's
0402 284 961
86 Glenrowan-Moyhu Rd, Glenrowan

Flavorite Tomatoes
+61 (0) 3 5624 5900
+61356231693
careers@flavorite.com.au
<http://flavoritetomatoes.com.au/>
318 Copelands Rd, Warragul VIC 3820

Hazeldean Forest Farm (ferme bio)
+61438943196
0407 943 916

hazeldeanforestfarm@gmail.com
1143 Hazeldean Rd, Ellinbank VIC 3821

MILDURA RÉGION

AGENCES

Madec Jobs Australia
126-130 Deakin Ave, Mildura VIC 3500
0350 221 797
mildura@madec.edu.au

WORKING BACKPACKERS

Mildura City Backpackers
0407 502 120
www.milduracitybackpackers.com.au

Mildura International Backpackers
0408210132
http://www.mildurabackpackers.com.au/4246950/mildura-backpackers-hostel-working-farming-harve.htm
5 Cedar Ave Mildura VIC 3500

Mildura Oasis Backpackers
0407 344 251
evac.oasis@gmail.com
https://www.facebook.com/OasisBackpackersMildura/
230 Deakin Avenue, Mildura VIC 3500

Riverboat Bungalow
0447 967 537
0418 147 363
info@workinghostels.com.au
27 Chaffey Avenue, Mildura VIC 3500

Red Cliffs Backpackers
03 5024 2905 / 0350242905
admin@redcliffsbackpackers.com.au
https://redcliffsbackpackers.com.au/

63 Indi Avenue, Red Cliffs VIC 3496

Mildura Central Backpackers
364 Deakin Ave, Mildura VIC 3500
0408 353 132

FERMES

Maiorana Lawrence
03 5024 8482 - 0408 278 091
1 Gol Gol North Rd, Gol Gol NSW 2738

Morello R
0350 222 147

Villiva M
0350 232 581
Banksia Crt, Mildura VIC 3500
(Légumes)

Euston DC Grapes
+61 3 5026 1277
26 Kilpatrick Rd, Euston NSW

VIGNOBLES

Trentham Estate
0350 248 888
Sturt Hwy, Trentham Cliffs VIC 2738

Tall Poppy Wines
0350 274 000

Frecks Vine Nursery
0412 947 426
171 Dumosa St, Red Cliffs VIC 3496

ROBINVALE

VIGNOBLES

Manna V & J

03 5029 1185
 david@mannafarms.com.au
<http://www.mannafarms.com.au/>

Robinvale Organic Wines
 0350 260 250

FERMES

Bogicevic Michael
 0350 260 228
 Murray Valley Hwy, Wemen 3549
 (Légumes)

Olivegrove Trading Company
 0350 263 814
 Tol Tol Rd, Robinvale VIC 3549
 (Légumes)

AGENCES

Madec Jobs Australia
 (03) 5051 8080
robinvale@madec.edu.au
 68-72 Herbert St, Robinvale VIC 3549

WORKING BACKPACKERS

Robinvale Caravan Park
 25 McLennan Dr, Robinvale, VIC 3549
 0350264646

COBRAM

Boosey Fruit
 0358 735 390
 Chapel Rd, Cobram VIC 3644
 (Pommes)
 Cherryhill
 0358 735 398

Scenic Drive Strawberries
 0358 711 263

KNM Strawberries
 0358 711 992

Gattuso
 0358 721 170
 Cobram VIC 3644 (Pommes)

Jaketega Farms
 0407 859 716 (nov. à avril)

RJ Cornish & Col
 0358 722 055 (Cobram / janvier à mi-avril)
www.rjcornish.com/contact.htm

Hillview Citrus
 0269 556 205
 Robinson Rd, Corbie Hill NSW 2705
 (Citrons)

Stones W S F
 0260 329 680
 Riverlea, Rutherglen VIC 3685
 (Stonefruit)

Sirtin Pty
 0358 721 113
 Off Torrganah Rd, Cobram 3644
 (Légumes)

TASMANIA

RÉGION NORD

FERMES

Avienmore farm
0363 944 631

Ayers (à Spreyton)
0364 273 022

Broun (à Spreyton)
0364 272 265

Montague Fresh Legana
0363 301 115
[www.montaguefresh.com.au/
montague-or-chards/our-orchards/](http://www.montaguefresh.com.au/montague-or-chards/our-orchards/)

Top Qual
0363 947 273

GC Miller & son
0363 948 181

Windara orchard
0363 947 790
15 Spring Hill Rd, Sidmouth
michaeljlees@bigpond.com

Spreyton fresh
0364 272 125

Sassafras
0364 267 373

Windarra Raspberry Farm
0407 877 486

Youngs Vegie (à Camdale)
0364 316 087

Viney (Spreyton)
0364 272 016
310 Main Rd, Spreyton TAS 7310

9 Mile Berry Farm
+61 3 6435 4100
315 Zig Zag Road, Sulphur Creek TAS

Lebrina Berry Farm
46 Short Cut Road Lebrina Tasmania

Wesley Vale Berry Farm
399 Wrights Lane Northdown
/ Mill Road, Wesley Vale TAS

East Devonport Strawberry Farm
Corner Upper Drew and Bovil Street

Tasmanian Mushrooms
193 Sheffield Rd, Spreyton TAS 7310
(03) 6427 2134

Bengeo Road Berry Farm
172 Bengeo Road Tasmania

Dunorlan Berry Farm
+61 3 6422 6904
535 Dunorlan Road, Dunorlan TAS

Christmas hill raspberry farm
9 christmas Hills Rd, Elizabeth Town
03 6362 2186

VIGNOBLES

Joseph Chromy Wines
0363 358 700
370 Relbia Rd, Relbia TAS 7258

Providence Vineyards
236 Lalla Road, Lalla, Tasmani

Leaning Church Vineyard
0363 954 447
Brook Eden Vineyard
0363 956 244
Adams Rd, Lebrina TAS 7254

Pipers Brook Vineyard
0363 827 527
1216 Pipers Brook Rd, Pipers Brook

Dalrymple
0363 827 229
1337 Pipers Brook Rd, Pipers Brook

Joseph Chromy Wines
03 6335 8701
370 Relbia Rd Relbia TAS 7258

Delamere Vineyard
0363 827 190
Bridport Rd, Pipers Brook TAS 7254

Tamar Ridge Wines
03 6257 8881 - 0363 941 114
www.brownbrothers.com.au

Ghost Rock Vineyard
0364 284 005
1055 Port Sorell Rd, Northdown 7307

Lake Barrington Vineyard
0364 911 249
1136 West Kentish Rd West Kentish
www.lbv.com.au/contact-us

Milton Vineyard
0362 578 298
14635 Tasman Hwy, Swansea 7190

Spring Vale Vineyards
0362 578 208
Tasman Hwy, Cranbrook TAS 7190

WORKING BACKPACKERS

Tasman Backpackers
(03) 6423 2335
info@tasmanbackpackers.com.au
https://tasmanbackpackers.com.au/
harvest-work/
114 Tasman St, Devonport TAS 7310

RÉGION SUD

FERMES

Lucaston Park
0429 664 489 - 03 6266 4412
33 Lucaston Rd, Lucaston TAS 7109

Cane D T & D
0362 663 170
3238 Huon Hwy, Franklin TAS 7113

Scott brothers
0362 971 230
322 Scotts Rd Cairns Bay Geeveston

A.A Stevenson
0362 664 228

Glenburn Orchards
03 6295 0435
7254 Channel Hwy, Cygnet TAS 7112

Tru blu berries
0362 950 082

BW Griggs & Sons
0362 641 474
2873 Huon Hwy, Huonville TAS 7109

Eden orchard
0362 950 716
22 Supplice Rd, Cygnet TAS 7112
www.edenfarmstay.com Stonehouse

Gardens (à Grove)
0362 664 587
54 Lucaston Rd, Grove TAS 7109
Oaksun Cherries
41Narrows Rd Strathblane TAS

The Ragged Tier Cherry Garden
0362 535 114
166 Woolleys Rd, Kellevie TAS 7176

Hansen
0362 640 200
«Aplgrove» 64 Basin Rd, Grove 7109

Wolfe Bros. Smallfruits
0362 396 310
98 Wolfes Rd, Neika TAS 7054

3rd Rock Agriculture
799 North Huon Rd, Judbury TAS 7109

D'encastreux cherries
3644 Channel Highway, Birchs Bay
0427082044
skile@bigpond.com

Nierinna Blueberries
0362 672 581
371 Nierinna Rd, Margate TAS 7054

Woodstock orchards
0408 951 773
8624 Channel Hwy Woodstock 7109

Orchard Place
0362 613 706
2261 Lyell Hwy Hayes TAS 7140

Tas Valley Orchards
0362 951 922
7891 Channel Hwy 7112 Cygnet

Westerway Raspberry Farm
1488 Gordon River Road, Westerway
westerwayraspeberryfarm@hotmail.com

WORKING BACKPACKERS

Huon Valley Backpackers
(03) 6295 1551 / 0409 507 442
huonvalley@iinet.net.au
<https://huonvalleybackpackers.com/balfeswork.html>
Balfes Hill, 4 Sandhill Road, Cradoc

VIGNOBLES

Cape Bernier Vineyard (Bream Creek)
0362 535 443
230 Bream Creek Rd, Bream Creek 7175

Frogmore Creek Winery
(03) 6274 5844
699 Richmond Rd, Cambridge 7170
<https://frogmorecreek.com.au/>

Meadowbank Estate
0409 583 661
0481 147 397
alex@meadowbank.com.au
<https://www.meadowbank.com.au/>

Craigow Vineyard
0418 126 027
info@craigow.com.au
<https://www.craigow.com.au/>
528 Richmond Rd, Cambridge 7170

Pooley Wines
0362 602 895
1431 Richmond Rd, Richmond TAS
7025

Derwent Estate
0362 635 802

329 Lyell Hwy, Granton TAS 7030
Home Hill Winery
0362 641 200
8 Nairn Street Ranelagh 7109

Hartzview Vineyard
03 6295 1946 - 0362 951 623
70 Dillons Road Gardners Bay

Stefano Lubiana Wines
0362 637 457
60 Rowbottoms Rd, Granton TAS 7030

SOUTH AUSTRALIA

ADELAIDE HILLS

FERMES

Kersbrook cherry
0415 433 462
kersbrookcherryfarm@icloud.com
Kersbrook Rd, Kersbrook SA 5231

Torrens Valley Orchards
0883 891 405

Montacute Valley Orchard
0883 902 213
Institute Rd, Montacute SA 5134

Smith Gully Orchard
0883 902 265
49 Smiths Gully Rd, Montacute SA
5134

Bower Berries
0883 898 193
Lot 9 Edward Hill Rd, Lenswood SA
5240

Kenton Valley Cherries
0883 891 881
info@kentonvalleycherries.com.au

Willow Glen
0883 901 657
BP Cherry
0883 898 222
18 Mawson Rd, Lenswood SA 5240

Sundrop
2 Ebenezer Place, Level 1, Adelaide
08 8100 5200
australia@sundropfarms.com

Mitolo Group
Angle Vale Rd, Virginia SA 5120 08 8282
9000

Monarto Mushroom Farm
+61 8 8534 4257
22 Pope Road, South Monarto SA

VIGNOBLES

Chain of Ponds Wines
08 8537 0600
winery@chainofponds.com.au
<https://www.chainofponds.com.au/>
198C Torrens Valley Rd, Gumeracha SA

AGENCES

Madec Jobs Australia
(08) 8188 7500
mountbarker@madec.edu.au
2-4 Cameron Rd, Mount Barker SA
5251

WORKING BACKPACKERS

McLaren Vale Backpackers
(08) 8323 0916

mclarenvalebackpackers@hotmail.com
<http://mclarenvalebackpackers.com.au/work>
 106 Main Road, McLaren Vale

St Mary's Wines
 08 8736 6137
 V & A La, Penola SA 5277

BAROSSA VALLEY

VIGNOBLES

Whistler Wines
 0885 624 942
 Seppeltsfield Rd, Nuriootpa SA 5355
 Eddy (contractor) 0427 341 696

WORKING BACKPACKERS

Barossa Backpackers
 08 8563 0198
info@barossabackpackers.com.au
<http://barossabackpackers.com.au/>
 9 Basedow Rd, Tanunda SA 5352

PENOLA

Scott (contractor)
 0413 458 740

Penola Strawberry Farm
 0887 372 966
 Church St, Penola SA 5277

Joyson Orchards
 0887 393 215
 426 Millicent Rd, Kalangadoo 5278
 (Pommes)

Tucker G D
 0438 393 027
 Coorara Estate Millicent Rd,
 Kalangadoo SA

RENMARK - BERRI - LOXTON

FERMES

Swan Citrus
 Swan Reach SA 5354 Murray Valley
 Citrus 0885 354 153
 Balanada Drv, Mypolonga SA 5254

Brand
 0885 822 943

Koutouzis
 0885 821 610
 Chilton Rd Berri SA 5343

Babniotis
 0885 866 849
 Twenty-Fourth St, Renmark SA 5341

Solora Avocado Farm & Packhouse
 0885 841 322
 803 Bookpurnong Road, Loxton SA

Jaeschke
 08 8843 9178
<https://hrhay.com.au/>
admin@hrhay.com.au

Swanbury
 0885 844 769

Karagiannis
 0885 847 753
 Paruna Rd, Loxton SA 5333

Lawrie R & M
 0885 821 469

Sturt Hwy, Berri SA 5343
 Recchia L
 0885 838 216
 Gallery Tce, Lyrup SA 5343

Schober I & J
 0885 837 315
 Winkie SA 5343

Sukalic I & M
 0885 837 241

Winkie SA 5343 Tschirpigg N & M
 0885 838 288
 Lyrup SA 5343

Western & Son (Pommes)
 0885 821 522
 37 Schwarz Rd Bookpurnong, Berri 5343

Fresh Citrus Direct
 0885 849 174
 2743 Kingston Rd, Loxton SA 5333

Pontt B J & J M (Pommes)
 0885 847 653
 Partridge Rd, Loxton SA 5333

Bosnjakovic B & J (Pommes)
 0885 951 463
 Twentyseventh St, Renmark 5341

Giannakeas C (Pommes)
 0885 866 224
 Twentyfifth St, Renmark SA 5341

Rengrove Citrus
 0885 957 243
 Cooltong Ave, Cooltong SA 5341

Linspan Citrus
 0885 847 243
 201 Mills Rd, Loxton SA 5333 (Citrons)

Amaroo Orchards (oranges,
 mandarines)
 772 Murtho Road,
 Paringa SA
 0423 648 901 (Sam)

Pike Creek Farm
 281 and Lot 582 Pike Creek Road Lot
 148 Weaver Road Lyrup, Lyrup SA

Murtho Citrus Packhouse
 +61 8 8595 8222
 173 Beherendt Road, Murtho SA

Yandilla Citrus Farm and Packhouse
 +61 8 8586 1200
 262 Chowilla St, Renmark West 5341

AGENCIES

Madec Jobs Australia
 (08) 8586 1900
 renmark@madec.edu.au
 8 Ral Ral Ave, Renmark SA 5341

CONTRACTOR

Riverland Farming services
 0411054406 / 0481951763

WORKING BACKPACKERS

Backpackers Hostel
 0885823144
 Sturt Hwy 5343 Berri
 www.berribackpackers.com.au

Harvest Trail Lodge
 0885845646
 1 Kokoda Terrace, Loxton SA 5333

WESTERN AUSTRALIA

ALBANY

FERMES

Handasyde Strawberry Farm
0898 443 419
Lot2 Greatrex St, Lower King WA 6330

Willow Creek Strawberries
0898 464 300
Dempster Rd, Kalgan WA 6330

Genovese Olive Co
0418 932 824
Chesterpass Rd, Albany WA 6330

VIGNOBLES

Wignall's Wines
0898 412 848
448 Chester Pass Rd, Albany WA 6330
Bunn Vineyard & Winery
0438 963 938
admin@bunnwine.com.au

Montgomery's Hill Wines
08 9844 3715
Hassell Hwy, Kalgan WA 6330

AGENCES

The Job Shop
www.thejobshop.com.au
08 9228 1457

Skill Hire
08 98927444
291 York Street

WORKING BACKPACKERS

Albany Backpackers
(08) 9841 8848
abp@westnet.com.au
Stirling Terrace & Spencer St, Albany
WA 6330

BROOME

Cygnets Bay Pearls
www.cygnetsbaypearls.com.au Willie
Creek Pearls
(08) 9192 0033
www.williecreekpearls.com.au

BUNBURY

V&V Walsh Meat Processing (abattoir)
(08) 9725 4488
1 Rawling Rd, Davenport WA 6230

BUSSELTON

Boer Bok Stud (ferme de chèvres)
(08) 9753 1160
367 Nuttman Rd, Chapman Hill
Walsall WA 6280

Jasper Farms
(08) 9753 3322
68 Jasper Rd, Busselton WA 6280

Jersey Farm
+61409712896
https://www.jerseyfarm.com.au/
80 Espinos Rd, Sabina River WA 6280

Whispering Pines Angus Stud
+61435074538

<http://whisperingpinesangus.com.au/>
1151 Vasse Hwy, Yoongarillup WA 6280

CARNARVON

Sweeter Banana
0899419100
1945 Northwest Coastal Highway
Carnarvon

DF & S Wiggins
0899 418 495

Gascoyne Gold
08 9941 9991
North West Coastal Hwy, Carnarvon
North

Bumbak & Son
0899 418 006

Carnarvon Backpackers
(08) 9941 1095
97-99 Olivia Terrace, Carnarvon 6701

DONNYBROOK

FERMES

Swanto Orchard
0897 311 021
297 South Western Hwy, Donnybrook

Perivale Orchards Pty Ltd
(08) 9731 6321
The Upper Capel Rd, Donnybrook WA

Glendalough Orchards
0897 311 273
38 Irishtown Rd, Donnybrook 6239
(Pommes)

Delfino G
0897 311 169
RMB 624 Boyupbrook Rd, Donnybrook
6239

WORKING BACKPACKERS

Brook Lodge Backpackers
(08) 9731 1520
info@brooklodge.com.au
<http://www.brooklodge.com.au/>
3 Bridge Street,
PO Box 175,
Donnybrook WA 6239

Dolphin Retreat YHA
(08) 9792 4690
info@dolphinretreatbunbury.com.au
[http://dolphinretreatbunbury.com.au/
work-in-bunbury/](http://dolphinretreatbunbury.com.au/work-in-bunbury/)
14 Wellington Street Bunbury, Western
Australia, 6230

DUNSBOROUGH

Dunsborough Beachouse YHA
0402 882 244 / (08) 9755 3107
info@dunsboroughbeachouse.com.au
[https://www.dunsboroughbeachouse.
com.au/working-in-dunsborough/](https://www.dunsboroughbeachouse.com.au/working-in-dunsborough/)
201/203 Geographe Bay Rd,
Dunsborough WA 6281

KUNUNURRA

FERMES

Bardena Farms
0409 691 505
384 Packsaddle Rd KUNUNURRA 6743

Barradale Farm
0891 691 386
barradale@wn.com.au

Bothkamp Australia Farm
242 Weaber Plain Road, Kununurra WA
6743
www.bothkamp.com.au
(08) 9168 2037

Ceres Farm
0891 681 613 / 0429 168 161
Lot 3, Packsaddle Rd, Kununurra WA
6743

Oasis Farm
0891 691 282
241 Stock Route Rd, Kununurra WA
6743

Lincfel Trading (nursery) 0891 691 595
RO Smith & Sons (citrouilles)
0891 681 774 / 0417 956 906
rosmith@bigpond.com
568 Ivanhoe Rd PO Box 264 Kununurra

Tropical Forestry (nursery)
0891 682 225

Ord River Melon Growers (melons)
kane_marie@bigpond.com

Ord River Banana Co
0891 681 481
212 Riverfarm Rd, Kununurra WA
Rocky Lerch Holdings (citrouilles)
0891 681 216 / 0408 877 080

WORKING BACKPACKERS

Kununurra Backpackers
(08) 9169 1998
<https://www.kunurrabackpackers.com.au/>

com.au/
24 Nutwood Cres, Kununurra WA 6743

AGENCES

The Job Shop
kununurra@jobshop.com.au
116 Coolibah Dr, Kununurra WA 6743

MANJIMUP

FERMES

Barnsby BJ & DL Farmers
North Pemberton Rd, Pemberton 6260
08 97760087

Jackson KE & SG Farmers
Homefield Farm, Pemberton WA, 6260
0897761206

WORKING BACKPACKERS

Manjimup Backpackers
0427 081 656
abdul.haidari@outlook.com
<http://manjimupbackpackers.com.au/>
59 Rose St, Manjimup WA 6258

Normalee Manor Hostel
(08) 9772 1200
info@normaleehostel.com.au
<http://normaleehostel.com.au/>

Pemberton Backpackers YHA
(08) 9776 1105
pemberton@yha.com.au
<https://www.yha.com.au/hostels/wa/south-west/pemberton/jobs/>
7 Brockman St, Pemberton WA 6260

MARGARET RIVER

VIGNOBLES

Redgate Wines
0897 576 488
659 Boodjidup Rd, Margaret River WA
6285

Voyager Estate Vineyard
08 9757 6354 - 0897 576 449
Stevens Rd, Margaret River WA 6285

Xanadu Wines
08 9758 9500
316 Boodjidup Rd, Margaret River 6285

AGENCES

Bacchus Labour
Edwards Road, Ambergate, WA
0467 224 454

Vine Power (Fearn Avenue)
0897 572 547

Labour Solutions (24 Fearn Avenue)
0897 588 136 / 0897 579 623

WORKING BACKPACKERS

Margaret River Backpackers
(08) 9757 9572
66 Town View Terrace, Margaret River
WA 6285

MARYBROOK

VIGNOBLES

Marybrook Vineyard
Vasse Yallingup Road, Marybrook WA
6280

PERTH REGION

AGENCES

The Job Shop
08 9228 1457
www.thejobshop.com.au

Aussi Jobs
08 9325 2352
<http://www.aussijobs.com.au/>

FERMES

Casuarina Mushroom Farm
45 Orton Road, Casuarina WA
+61 8 9419 5850

Fresco Produce
0447 620 455
0433 647 135
admin@frescoproduce.com.au
www.frescoproduce.com.au
9 McCamey Avenue, East Rockingham.
WA 6168

Price C G & M I
(08) 9576 2058
Crest Hill Rd, Bindoon WA 6502

RJ&V Cheriton
(08) 9576 2053
907 Cullalla Rd, Cullalla WA 6503

Peter & Beverley Ansell
0883 892 231

Regional Labour Hire
+61 8 9575 1001
mail@rlh.com.au
<http://www.rlh.com.au/>

Gingin Berry Farm

<http://costagroup.com.au>
683 Chitna Rd, Neergabby WA 6503

Olive Tech International
0417 984 470
PO Box 3098, Broadway WA 6009
(Olives)

Landsale Plants Nursery
(08) 9309 1591
42 Landsdale Rd, Darch WA 6065

Stoneville Blueberry Farm
0892 950 767
240 Blue Wren Pl, Stoneville 6081
(Stonefruit)

MONKEY MIA

Blue Lagoon pearl farm
08 9948 1325 - www.bluelagoon.com.au

NORTHERN TERRITORY

DARWIN

Paspaley Pearls
08 8982 5515
19 The Mall, Darwin NT 0800, Australia

Acacia Hills Farm
31 Golding Road Acacia Hills NT 0822
0889881467

ALICE SPRINGS

Rocky Hill Table Grapes
08 8956 9828 - 0439 488 855
Undoolya Station, Alice Springs NT

KATHERINE

AGENCES

Jobfind Centres Australia
(08) 8972 9200
42 Katherine Tce, Katherine NT 0850

The Job Shop
+61889710938
<http://thejobshop.com.au/>
katherine@thejobshop.com.au
31 Katherine Terrace, Katherine NT
0850

FERMES

Roper River Agriculture
(melons & pastèques)
<https://www.facebook.com/ropermelons/>

Manbulloo Mangoes
0889 722 590
Victoria Hwy, Katherine NT 0850

Lambells Lagoon
NT Quail Mango Farm
Lambells Lagoon NT 0822

QUEENSLAND

BRISBANE REGION

Kalfresh Pty Ltd
0754 637 290
6202 Cunningham Highway Kalbar

Qld Citrus (Mangue)
Southgate Commercial Cntr/ 250
Sherwood Rd, Rocklea QLD 410

Table Grape (Mangue)
9 Stockwell Pl, Archerfield QLD 4108

Boonah Markets
0754 634 502 (Tomates)

AYR

FERMES

Penruth Produce
123 Queen St, Ayr QLD 4807 (Légumes)

A & J O Felesina
0747 826 869
Leibrecht Rd, Airville QLD 4807

Paradise Estate Produce
0747 834 585
27 Lisa Drv , 4807

Bugeja Cane Farm
0747 831 984
Old Clare Rd, Ayr QLD 4807

Davco Farming
0747 827 676
484 Pelican Rd, Ayr QLD 4807

WORKING BACKPACKERS

Ayr Backpackers
(07) 4783 5837
ayrbackpackers@bigpond.com
farmwork@ayrbackpackers.com.au
<https://www.ayrbackpackers.com.au/>
54 Wilmington St, Ayr, QLD 4807

The Delta Backpackers Ayr
(07) 4783 3991
reception@deltabackpackers.com
<https://www.deltabackpackers.com/>

39 Queen Street, Ayr, QLD 4807

Shelley's Backpackers
0439 826 758
30 Ninth St, Home Hill QLD 4806

Silver Link Caravan Park
(07) 4783 3933
34-42 Norham Rd, Ayr QLD 4807

ATHERTON

FERMES

Custard Apples
0740 954 582
535 Beantree Rd, Tolga QLD 4882

Rigato Farms (Bananes)
0742187255 / 0740933791
Kennedy Hwy, Mareeba 4880

Hampson Bros
07 4065 3382
565 Mount Utchee Creek Rd, Utchee
Creek QLD 4871

Rigoni Bros (Bananes)
0740 645 181
Gattera Rd Nerada QLD 4860

Costa Berries Atherton
104 Beantree Rd, Atherton QLD 4883
<https://costagroup.com.au/our-categories/berries/>

Atherton Avocado Farm
238 Beantree Road , Atherton QLD
Tinaroo Avocado Farm
1068 Tinaroo Falls Dam Road, Tinaroo

Rangeview Berry Farm
247 Marnane Road Walkamin QLD

Rock Ridge Farming Kairi
Godfrey Rd, Kairi QLD 4872

Spring Creek Produce
(07) 4095 5834
7269 Kennedy Hwy, Tolga QLD 4882

Obie Fresh Walkamin Banana Farm
Walkamin QLD 4872

Costa Berries Walkamin
O'Connell Rd, Walkamin QLD 4872

Farm in ONE
(07) 4091 1052
20 Tolga Rd, Atherton QLD 4883

Poggioli Farming Pty. Ltd.
0409487001
Lot 432 Tolga Rd, Tolga,

AGENCES

QITE (Quality Innovation Training
Employment)
(07) 4091 5800 or 1800 354 414
atherton@qite.com
26 Main St, Atherton QLD 4883

WORKING BACKPACKERS

Atherton Travellers Lodge
(07)40913552
admin@atlodge.com.au
<http://www.atlodge.com.au/>
37 Alice Street, Atherton Qld 4883

Tolga Country Lodge Backpackers
(07) 4095 4782
info@tolgalodge.com.au
<https://tolgalodge.com.au/>

36-38 Kennedy Hwy, Tolga

Barron Valley Hotel (Trimarchi farm)
(07) 4091 1222
53 Main St, Atherton QLD 4883

BUNDABERG

FERMES

Basacar Produce
Shd 1/ 4551 Good-wood Rd,
Bundaberg 4670

Aydin Contracting
0438 174 402
U3/ 5 Curtis St, Bundaberg South 4670

Bundy Fresh Food Market
0741 541 911
21 Maryborough St, Bundaberg
Central QLD

Farm and Sun
0754 812 055
Shp 306/ 1 Woolgar Rd, Southside QLD
4570

Schmidt R&B
0741 551 792
Moorland Produce
0741 561 518
MS 299 Quinns Rd, Bundaberg 4670
Tully Banana
0741 514 232
17 Maryborough St, Bundaberg 4670

Read N
0741 599 365

Golden Mile
0741 654 555

Wodonga Park Fruit & Nuts
0741 630 166
45 Mt Binga Rd, Mt Binga QLD 4306

Hidden Valley Dragon Fruit
524 Turtle Creek Rd Harlin, QLD
07 5423 5035 / 0754235035

Wally's Produce
0749 728 222
Lot 401, Gibson St (cnr Beckinsale St)
Gladstone QLD 4680

Bundaberg Fruit & Veg
0741 533 007
Unit 13 2 Tantitha St, Bundaberg 4670

Spencer & Carter
Mandarine, Orange, Fruit de la passion
+61 7 3361 5555
info@carter-spencer.com.au
<https://www.carter-spencer.com.au/>

WORKING BACKPACKERS

City Centre Backpackers
0741 513 501
216 Bourbong St, Bundaberg Central

Bundy Work & Dive Hostel
0741 516 097
64 Barolin Street QLD 4670 Dingo
Dingo Blue Backpackers
(07) 4152 0100 / 0741 510 200
11 Burrum Street, Bundaberg 4670

Bus Stop Backpackers
(07) 4151 8186
rossandangela@hotmail.com

East Bundy Backpackers
(07) 4154 3700
eastbundy@live.com.au

<https://eastbundybackpackers.com.au/>
10 Princess St, East Bundaberg, 4670

Federal Backpackers
0741 533 711
221 Bourbong St, Bundaberg 4670

Grand Hotel
07 4151 2441
89 Bourbong St, Bundaberg QLD 4670

North Bundy Backpackers
(07) 4154 1166
northbundy@yahoo.com.au
<https://northbundybackpackers.com.au/>
CellBlock Backpackers
07 4154 3210
48 Quay St, Bundaberg QLD 4670

Workers & Divers Hostel
64 Barolin St, Bundaberg South
(07) 4151 6097

Central Bundaberg
0741513159
18 Targo St, Bundaberg QLD, 4670

AGENCES & CONTRACTORS

Aydin Contracting
0438 174 402

Lyne Harvesting
0741 551 253

BOWEN

FERMES

BrakPak Farm
(07) 4785 2311

1283 Collinsville Rd, Bowen QLD 4805

Koorelah
(07) 4785 1999
36 Inverroona Rd, Bowen QLD 4805

Limes & More
+61418735806
518 Bootooloo Rd, Bowen QLD 4805

R&M Packing
07 47707430
nqpine@bigpond.net.au
15 Hencamp Creek Rd. Rollingstone

Rugby Farm
07 4785 2911
<https://www.rugbyfarm.com.au/>
471 Collinsville Road (PO Box 230),
Bowen QLD 4805

Battiston F & Co
0747 848 161

Elphinston & Kiriby
0747 852 244
«Leslie», Mt Dangar QLD 4805

WORKING BACKPACKERS

Barnacles Backpackers
(07) 4786 4400
info@barnaclesbackpackers.com
<https://www.facebook.com/Barnacles-Backpackers-129857690396371/>

Bowen Backpackers
(07) 4786 3433
<https://www.facebook.com/BowenBackpackers/>

Reefers by the Beach
(07) 4786 4199

93 Horseshoe Bay Rd, Bowen 4805

CHILDERS

FERMES

Avocado Acres
0741 261 700
Noakes St, Childers QLD 4660

Simpson Farms
0741 268 200
Goodwood Plantation Goodwood Rd,
Childers QLD 4660

Avocado Ridge
+61 403 917 769
35 Morrisons Road, Childers QLD
<http://avocadoridge.com/>

Hillcrest Avocado Farm
312 Farnsfield Rd, Childers QLD

Childers Avocados Pack Shed
64 Kevin Livingston Dr, Childers QLD

WORKING BACKPACKERS

Sugarbowl Caravan Park
0741 261 521
28965 Bruce Hwy Childers QLD

Childers Tourist Park
0741 261 371
111 Stockyard Rd North Isis, QLD, 4660

Childers Backpackers Motel
0741 262 663
2 Churchill St, Childers QLD 4660

Farmgate Backpackers
 (07) 4126 1521
hello@farmgatebackpackers.com.au
<https://www.farmgatebackpackers.com.au/>
 28965 Bruce Highway, Childers 4660

AGENCES

Sarina Russo Job Access
 13 15 59
www.sarinarusso.com.au

GIN GIN - WALLAVILLE

Mc Lennans Orchard
 0741 576 245

Abbotsleigh Orchard
 0741 576 980

Monduran Citrus
 3245 Monduran Rd, Gin Gin QLD 4671

McMahon Citrus
 0741 576 170 Abbotsleigh, Wallaville
 QLD 4671 (Citrons)

Auburnvale Citrus (Derri Derra)
 0741 656165
 Hawkwod Rd, Derri Derra 4626

CABOOLTURE

Coco Strawberries (Elimbah)
 0419 303 907

Coco's Farm
 0754328948
 235 Bartholomew Road, Elimbah

TSL Family Farm (Ananas)
<https://tsl-family-farms-pty-ltd.business.site/>
 210 Stern Rd, Bellmere QLD 4510

Sunray Strawberries
 0754 967 364
 347 King St, Wamuran QLD 4512

Hermes Strawberries (à Wamuran)
<http://hermesstrawberries.com.au/>
 0422 333 071
 490 Newlands Rd, Wamuran QLD 4512

Strawberry Fields
 0754 945 146
 133 Laxton Rd, Palmview QLD 4553

Piñata Farms
 07 5497 4295
 382 Scurr Rd, Wamuran QLD 4512

GATTON

FERMES

Barden Produce
 (07) 5468 0300 / 0754620800
gattonbp@best.com.au
www.bardenproduce.com.au
 56 Gatton-Esk Road Gatton QLD 4343

Bare Essentials
bareessentials.com.au
 9 Morton Vale School Rd, Morton Vale
 QLD 4343

Bauer's Organic Farm
 0754626124 (pomme de terre, oct à
 dec)
www.bauersorganicfarm.com.au

Blackboy Ridge
0754625202

Caravan Park
(07) 5462 1198
291 Eastern Drive, Gatton QLD 4343

Crust Farms
<https://crust-farms-pty-ltd.business.site/>
0400 595 628
25 Litfin Road, Gatton QLD 4343
Koala Farms Lake Clarendon
(07) 5466 5438
0427 646 530
www.koalafarms.com.au
7 Hawley Rd, Lake Clarendon QLD 4343

Rugby Farm
07 5466 3200
employment@rugbyfarm.com.au
22 Hoods Road, Gatton QLD 4343
www.rugbyfarm.com.au

Pohlmans Nursery
(07) 5462 0477
www.pohlmans.com.au
171 Redbank Creek Rd, Adare 4343
Qualipac (Sept – Fev)
07 5466 5441 / (07) 5207 5209
5209 Warrego Highway, College View
admin@qualipac.com.au
<http://qualipac.com.au>

Windolf Farm
07 5462 6121
671 Mount Sylvia Road, Upper Tenthill
<http://windolffarms.com.au>

Gatton Fruit Bowl (Tomates)
Spencer St, Gatton QLD 4343

Tourist Information
34 Lake Apex Drive Gatton
0754623430

CONTRACTORS

Abraham
0423 735 588

Adnan
0427 646 530

Damien
0427 661 107

HeliFlora
0409 620 403

Kingsley
0418 737 567

Ram
0488 069 978

Rooster
0400 628 050

Shaun
0422 834 934

Song
0448 910 274

VJ
0426 502 680

WORKING BACKPACKERS

Tenthill Caravan Park
07 54627723
216 Mt Sylvia Rd, Upper Tenthill QLD 4341

GAYNDAH

FERMES

Packing Farm
07 4161 2712

Two Pine Orchard
07 4161 2285
Bonaccord Rd, Gayndah QLD 4625

Golden mille Orchard
0741 654 555
1130 Coonambulla Rd Mundubbera

Quebec Orchard
0741 656 139
Mundubbera QLD 4626

Benham M J & A A
07 4161 6177
Gayndah QLD 4625

Glen Grove Orchard
07 4161 1196
Boomerang Rd, Gayndah QLD 4625

Glenelle
07 4161 1955
Humphrey Binjour Rd, Gayndah QLD 4625

Golden Mile Orchards
+61741654555
536 Mundubbera Durong Rd,
Boynewood QLD 4626

Smart Berries
+61 2 9704 8300
<http://www.smartberries.com.au/>
Glenrae Dip Rd, Boynewood QLD 4626

WV Seabrook & Sons
(07) 4127 5151
12359-12445 Isis Hwy, Coalstoun Lakes
QLD 4621

CONTRACTORS

Sarina Russo Job Access
13 15 59
SRJAherveybay@sarinarusso.com.au
59 Capper St, Gayndah QLD 4625

KALGOORLIE

AGENCE

Acorn Human Resources
061890216222
Suite 4/158-160 Egan St, Kalgoorlie WA
6430

MAREEBA

FERMES

Tropicana Banana
0438794667
scott@tropicananabana.com.au
<https://www.tropicananabana.com.au/>
216 Lockwood Road
Mareeba QLD 4880

Howe Farming - Walkamin
0740933660
1687 cheeks Rd, Walkamin QLD 4872

Gorge Creek Orchards
1305 Mareeba Dimbulah Rd, Paddys
Green QLD 4880

Mareeba Avocado Farm
120 McBean Rd, Arriga QLD 4880

Blue Sky Produce
(07) 4093 2456
289 Springs Rd, Paddys Green 4880

Blushing Acres
(07) 4093 5155
66027 Burke Developmental Rd,
Dimbulah QLD 4872

Howe
0740932194
0439860104

AGENCES

QITE (Quality Innovation Training
Employment)
(07) 4092 9700
mareeba@qite.com
126 Byrnes St, Mareeba QLD 4880

QITE (Quality Innovation Training
Employment)
1800 354 414
mareeba@qite.com
c/o Roadhouse 26 Peninsula Dev. Rd
Lakeland, QLD 4871

WORKING BACKPACKERS

Gateway Hotel
(07) 4092 1032
123 Byrnes St, Mareeba QLD, 4880

MILAA MILAA

Cheelonga farming
<https://www.facebook.com/Cheelonga->

Farming-476955062356547/
214 Nash Road Millaa Millaa 4886
0417 195 832
0428 972 143
cheelonga@bigpond.com

JASON & KELLY GRAHAM
42 Nash Road Millaa Millaa 4886
0428972731
jbkmgraham@bigpond.com

MUNDUBBERA

FERMES

Ironbark Citrus
+61741654670
326 Durong Road, Mundubbera 4626

Loveday and Wengel Contract
Ploughing
4 Frank Mccauley St, Mundubbera QLD
(07) 4165 4205

Picky Packers
0438 089 952
14 Lyons Street Mundubbera, 4626

888 Citrus Farm
+61 7 41654360
danielle@888citrus.com.au
<http://www.888citrus.com.au/>
755 Coonambula Rd, Riverleigh

Mundubbera Grape Farm
+61 7 4165 4802
240 Dykehead Rd, Boynewood 4626

AGENCES

Sarina Russo Job Access
13 15 59

SRJAMunduberra@sarinarusso.com.au

Mundubbera RSL Hall
Bauer St, Mundubbera QLD 4626

MUNGINDI

FERMES

Cubbie Group Dirranbandi (coton)
+61 (07) 4625 8366
1410 Cubbie Rd, Dirranbandi QLD 4486
<https://cubbie.com.au/>

Rogan Pastoral Co.
+61 7 4625 2156
290 Bowhay Rd, St George QLD 4487
"Morocco", St George QLD 4487

Moonrocks Packing Sheds
+61 (07) 4625 5146
610 Bundoran Road St. George 4487
<https://www.moonrocks.com.au/employment-1>

Reardon Farms
+61 (07) 4677 1160
"Worral Creek" Talwood Mungindi
Road Talwood QLD 4496
<http://reardonfarms.com.au/Menu4-SeasonalJobs/Pages/SeasonalJobs.html>

Cargill Cotton
+61 7 4671 0222
16 McLean St, Goondiwindi QLD 4390

TOOWOOMBA

Kalfresh
0754637290 (légumes / Juin à déc.)
6206 Cunningham Hwy, Kalbar 4309

kalfresh@hypermax.net.au
<https://www.kalfresh.com.au/>

Koala Farms Worrah
(07) 5466 5438
1850 Toowoomba Karara Rd,
Cambooya QLD 4358

Story Fresh Farm
(07) 4696 1360
<http://storyfresh.com.au/>
363 Cambooya Connection Rd,
Cambooya 4358

H W Pitman
+61 (07) 5466 7125
Laidley QLD 4341

Wood N J & M J
(07) 5465 1227
21 Whites Rd, Laidley QLD 4341

Ginger Farm Gatton QLD
363 Cambooya Connection Rd,
Cambooya 4358

WORKING BACKPACKERS

Toowoomba Place2Stay
(07) 4638 4050
133 Bridge Street, Toowoomba 4350

STANTHORPE

FERMES

Britton Produce
+61746852555
72 Halloran Dr, Thulimbah QLD 4376

Caravan Park Topax Blue
0746 835 279
26806 New England Hwy, Severnlea

Agence Ready Workforce
07 4681 6200
Corner Rogers & Railway Streets,
Stanthorpe

Sweets Strawberry Runners
07 4683 6209
846 Nundubbermere Rd, Stanthorpe

Brisotto I & R
07 4683 2293
Ann St, Applethorpe QLD 4378

Rugby Farm
212 Bapaume Road, Amiens QLD 4380
07 4683 3253
<https://www.rugbyfarm.com.au/>

Cannavo C
+61 (07) 4683 5257
Severnlea QLD 4380

Patane Transport
+61 (07) 4683 5254
"Wallaroo Orchards", Severnlea 4380

Carnell T R & A M
+61 (07) 4683 5365
Back Creek Rd, Severnlea QLD 4380

Gangemi A & A
+61 (07) 4683 2325
154 Goodwin Rd, Thulimbah QLD 4376

Giacosa A T & M A
+61 (07) 4683 2343
M.s. 1981, Thulimbah QLD 4376

Nicoletti Orchads
+61 0746 853 108
admin@nicolettiorchards.com.au
<https://www.nicolettiorchards.com.au/>
61 Nicoletti Lane, Pozieres QLD

AGENCES

Best Employment Ltd
(07) 4681 6900
linda.clutterbuck@best.com.au
19 Victoria St, Stanthorpe QLD 4380

WORKING BACKPACKER

Backpackers of Queensland
+61 (4) 2981-0998
info@backpackersofqueensland.com.au

SUNSHINE COAST

Koogie Downs Strawberries
0754459100
Lot 2 58 Rainforest road chevallum
www.koogiedowns.com

Twist Brothers
0754 459 251
0407459419
447 Chevallum Rd, Palmwoods 4555

Strawberry Fields
0754 945 146
133 Laxton Rd, Palmview QLD 4553

TOWNSVILLE

FERMES

NAP Townsville
0747829498
Cnr Trembath Rd & Bruce Hwy,
Horseshoe Lagoon QLD 4809

Elphinstone & Kirby
0747852244
«Leslie», Mt Dangar QLD 4805

WORKING BACKPACKER

Home Hill Backpackers
 (07) 4782 1717
<https://www.facebook.com/homehillbackpacker/>

TULLY - CARDWELL

WORKING BACKPACKERS

Banana Barracks
 07 4068 0455
<http://bananabarracks.com.au/>
Info@bananabarracks.com
 50 Butler St Tully QLD 4854

Mount Tyson Hotel
 (07) 4068 1088
stay@mttysonhotel.com.au
<https://www.mttysonhotel.com.au/>
 23 Butler St Tully

Kookaburra Holiday Park
 0740 668 648
 175 Bruce Hwy, Cardwell QLD 4849

FERMES

AG White
 0740682883
 Tea Plantation Rd, Tully QLD 4854

Chiquita North Queensland
 0740667945
 Syndicate Rd, Tully QLD

GJ Flegler Pty Ltd
 07 4066 7577
 South Davidson Rd, Tully QLD 4854
 Lissio M A

Mullins Rd, Tully QLD 4854
 07 4066 7980

Dores Bananas
 Dores Rd Murray Upper, QLD 4854

Dundee Creek Banana
 0740682770
 Bruce Hwy, Tully QLD 4854

Tully Banana Farm
 +61 7 4066 7945
 891 Syndicate Road, Tully

NQ Fresh
 Molongle Beach Road
 Guthalungra QLD 4805
shedmanager@nqfresh.com.au
<https://nqfresh.com.au/employment-at-nq-fresh/>

Gilbert P&Sons
 0740667720
 761 Syndicate Rd, Tully QLD 4854

C.N.C. Banana Co
 0740 667 810
 Davidson Rd, Euramo QLD 4854
 NQ Banana Growers
 07 4068 3300
 Tips Bldg Bruce Hwy, Tully QLD 4854

Mackays Farm
 32 Butler St, Tully QLD 4854
 07 4088 7800
 Email: info@mackays.com.au
<https://www.mackays.com.au/employment-application>

INNISFAIL

Robson K G
0740 614 632
Flying Fish Point Rd, Innisfail QLD 4860

Alcock Bananas
07 4061 2971
645 Palmerston Hwy, Innisfail, QLD

Australian Banana Company
07 4063 3911
101-103 Upper Daradgee Rd, QLD

Nana Man
0408 184 672
120 Mourilyan Rd, East Innisfail QDL
<http://nanaman.com.au/>

Pacific Coast Eco Bananas
+61740642452 / 0417 771 291
info@eco-banana.com.au
<http://www.eco-banana.com.au/>
228 Boogan Rd, Boogan QLD 4860

Brighton Banana Farm
07 4068 2215
787 East Feluga Rd, East Feluga QLD

Tropicana Banana
07 4063 3971
445 Upper Daradgee Rd, Upper
Daradgee QLD 4860

Kalbo Road Farm
119 Kalbo Road, Innisfail
0497013260

Gonzos Bananas
Bruce Hwy, Mourilyan QLD 4858
(07) 4063 2451

Chiquita North Queensland
(07) 4063 3933
Jubilee Rd, Innisfail 4860 Pacific Coast

Dotti Farming Company
0427 633 826
240 Upper Daradgee Rd, Innisfail 4860

Bush Farm
07 4066 0014
512 Kennedy Creek Rd, Kennedy

Fresh Yellow
07 4064 3000
South Johnstone Rd, Boogan, QLD
4871 hello@freshyellow.com.au

WORKING BACKPACKER

Backpackers Shack
07 4061 7760 - 0499 042 446
admin@backpackersshack.com
7 Ernest Street, Innisfail, 4860 QLD

Walkabout
0741513159 / (07) 4061 2311
6 Stitt St, Mighell QLD 4670

Backpacker Retreat
(07) 4061 2284
73 Rankin St

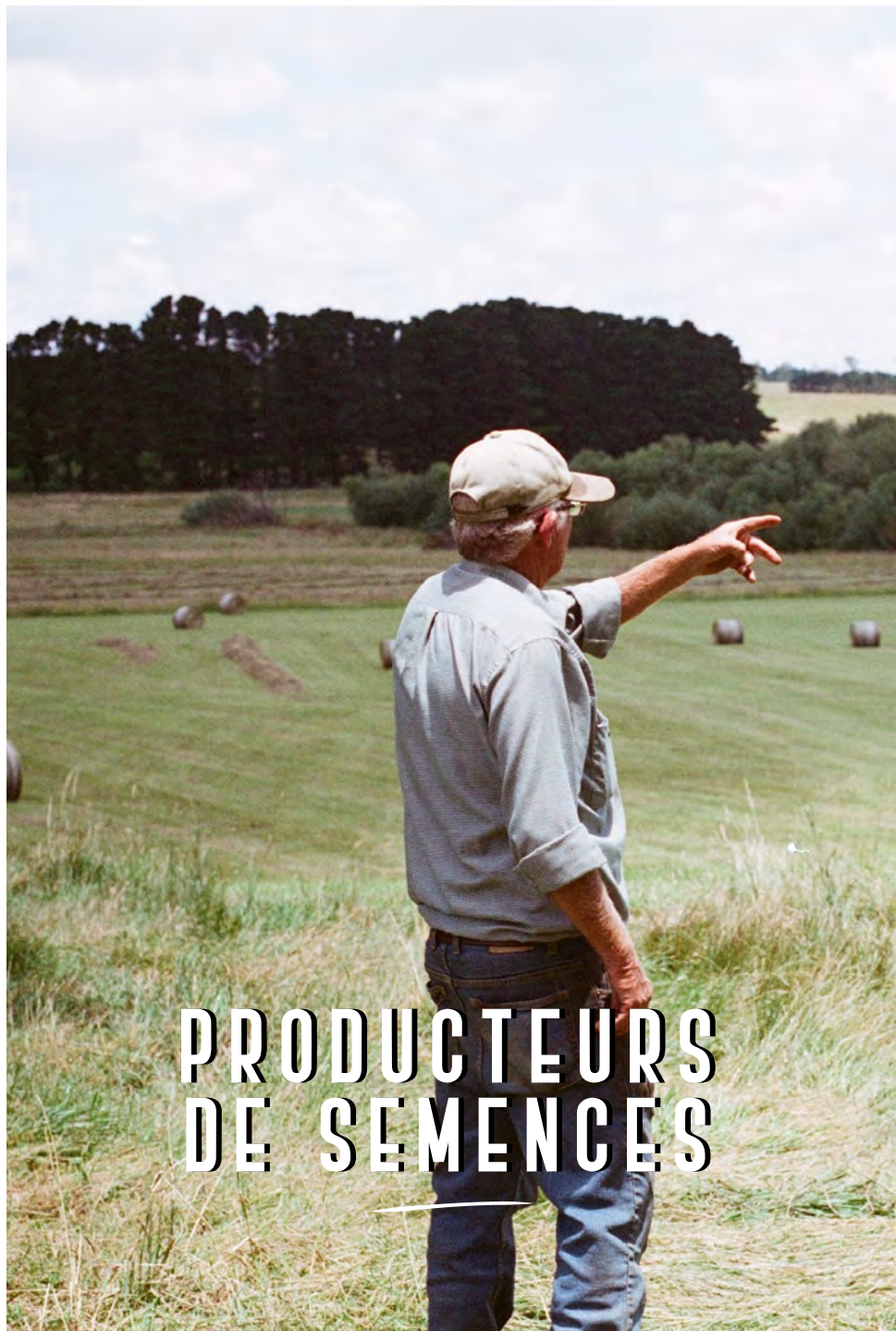

PRODUCTEURS DE SEMENCES

NEW SOUTH WALES

GCS Partners In Farming
0 409 364 382
0 427 448 341
Lot 15/ 553 New Grenfell Road, Forbes
NSW 2871

Laggan Grain Shed
0448 373 229
0 4837 3220
Redground Heights Rd, Laggan NSW
2583

Wards Grain Gear
204 Lone Pine Rd, Moorland NSW 2443
+61265565189

SOFT Agriculture Pty Ltd
(02) 6664 5145
0 427 645 171
7696 Bruxner Hwy, Mallangane NSW
2469
<https://softagriculture.com.au/>

Summer Hill Grains
(02) 6924 7265
Harefield Road, Harefield NSW 2650

Broun & Co
(02) 6772 0077
<https://brounandco.com.au/>
8/85 Marsh Street
ARMIDALE NSW 2350

Graincorp
Carrers Contacts :
QLD : 07 4639 9222
NSW Nord : 02 6826 5530
NSW Sud : 02 6926 8407
Victoria : 03 5431 1222
Sydney : +61 2 9266 9300
arvestrecruitment@graincorp.com.au

02 9325 9100
+61267921433
enquiries@graincorp.com.au
<http://www.graincorp.com.au/>
30 Barwan St, Narrabri NSW 2390

Canowindra Produce & Co
02 6344 1504
canprod@bigpond.net.au
<http://www.canowindraproduce.com.au/>
30 Clyburn St, Canowindra NSW 2804

Hicks Hay
(02) 4930 1485
hickshay@bigpond.com
<https://www.hickshay.com/>
Hicks Hay & Grain Pty Ltd
364 Clarence Town Rd
Woodville, 2321

Bulahdelah Grain & Produce
+61249974102
8 Markwell Rd, Bulahdelah NSW 2423

VICTORIA

Golden Grain Mills Grewal Farms
03 5028 224
info@grewalgoldengrain.com.au
<http://www.grewalgoldengrain.com.au/index.html>
192 Hards Ln, Cullulleraine VIC 3496

The Wimmera Grain Co
(03) 5385 5344
1 Edward St, Rupanyup VIC 3388

WESTERN AUSTRALIA

Lawson Grains Pty Ltd
(02) 6041 1497

6/490 David St, Albury NSW 2640
<https://www.lawsongrains.com/>

Albany Grain Cleaning
(08) 9844 3880
Copal Rd, King River WA 6330

Ayres AG Lime
08 98451209
Shepard Lagoon Rd, Bornholm WA
6330

Glencore Agriculture
1300 453 626
glencoreagriculture.com.au

Australian Seed & Grain
(08) 9651 1069
3455 Miling-Moora Rd, Moora WA 6510
<https://www.austseedgrain.com.au/>

Corrigin Seed Cleaners
(08) 9063 2209
10 Rendell St, Corrigin WA 6375
<https://www.qseedcleaners.net.au/>

Esperance Quality Grains
626 Beckwith Road PO Box 1758
Esperance 6450
<https://esperancequalitygrains.com/>

Kalgrains Pty Ltd
(08) 8536 2618
5 Sandy Ln, The Vines WA 6069

Melchiorre Seeds
(08) 9881 1155
170 Clayton Rd, Narrogin WA 6312
<http://www.melchiorreseeds.com.au/>

Milross Grains
(08) 9761 9099
South West Hwy, Bridgetown WA 6255

Premium Grain Handlers PTY Ltd
(08) 9430 6656
12-14 Sultan Way, 6 Sultan Way, North
Fremantle WA 6159

Superior Seed Service
(08) 9064 7344
105 Latham Rd, Narembeen WA 6369

Tamma Grains Australia Pty Ltd
(08) 9888 7026
2145 Bullaring Pingelly Road, East
Pingelly WA 6308

SOUTH AUSTRALIA

Frances Seeds
(08) 8765 1022
<http://francesseeds.com.au/>

K & S Seed Processors Pty Ltd
(08) 8762 3189
605 Wimmera Hwy, Naracoorte 5271
<https://www.kandsseedprocessors.com.au/>

Obsty Seed Grading & Cleaning Pty Ltd
0437 855 845
8757 Stott Highway, Pyap SA 5333

Top Crop Seed Cleaners Pty Ltd
(08) 8522 5636
61 Farrell Flat Rd, Clare SA 5453

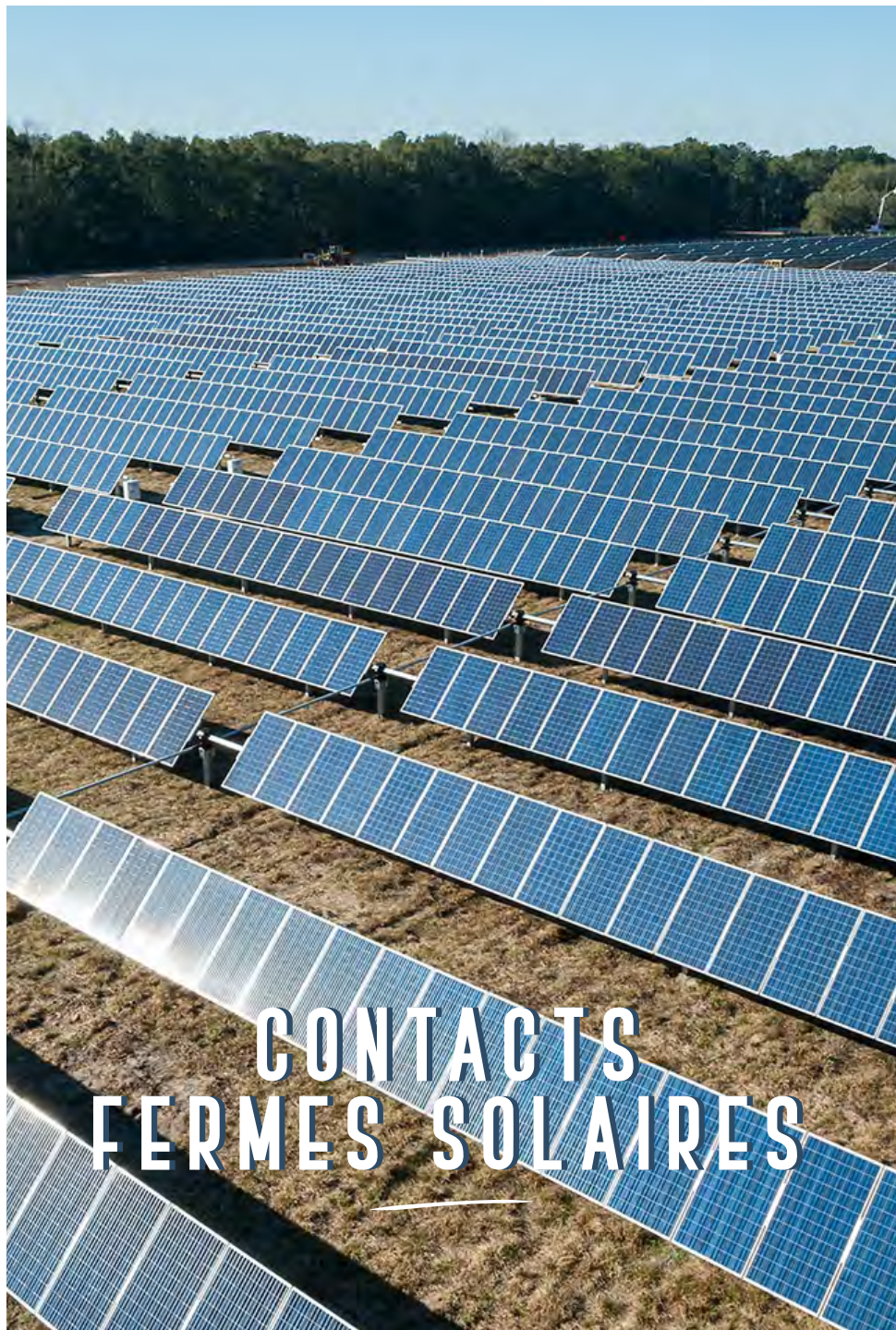

CONTACTS FERMES SOLAIRES

NEW SOUTH WALES

Bomen Solar Farm
1800 770 191
info@bomensolarfarm.com.au
www.bomensolarfarm.com.au/

Limondale Solar Farm, Balranald, Far West NSW (250 MW)(Innogy)
limondalesolarfarm@innogy.com
Balranald NSW 2715

Sunraysia Solar Farm, Balranald, Far West NSW (200 MW)
www.sunraysiasolarfarm.com.au/

Sunraysia Solar Farm
c/o Maoneng Australia
Lvl 9, Avaya House, 123 Epping Rd
Macquarie Park NSW, 2113

Coleambally Solar Farm, Coleambally, Riverina Murray NSW (150 MW)
Tel : 1300 872 699
44-18 Ercildoune Rd, Coleambally
NSW 2707

Nevertire Solar Farm, Dubbo, Central West NSW (120 MW)
Adresse de la ferme : Mitchell Hwy,
Nevertire NSW 2826
Tel : 02 8075 4534
Adresse siege social : Level 9, Angel
Place, 123 Pitt St, Sydney
www.nevertiresolarfarm.com.au/
www.epuron.com.au/solar/nevertire-solar/
info@epuron.com.au
02 8456 7400

Hillston Sun Farm, Hillston, Central West NSW (100 MW)
www.overlandsunfarming.com.au/
hillston-sun-farm.html

Metz Solar Farm, Armidale, New England North West NSW (100 MW)
metzsolar@clenergy.com.au
www.metzsolarfarm.com.au/

Gilgandra Solar Farm, Gilgandra, Central West NSW (40 MW)
contact@gilgandrasolarfarm.com.au
www.gilgandrasolarfarm.com.au/

Walgett Solar Farm, Walgett, Central West NSW (30MW)
0 2 8456 7400
info@epuron.com.au
www.epuron.com.au/solar/walgett-solar/

Beryl Solar Farm, Gulgong, Central West NSW (95MW)
02 9157 8900
BerylSolar@blueshoreenergy.com.au
245 Beryl Rd, Gulgong NSW 2852

Hay Solar Farm, Central West NSW (100MW)
www.overlandsunfarming.com.au/
hay-sun-farm.html

Finley Solar Farm, Central West NSW (170 MW)
0499 888 521
198 Canalla Rd, Finley NSW 2713

Darlington Point (Edify)
darlingtonpointsolar@signalenergy.com

Griffith Solar Farm
contact@griffithsolarfarm.com.au
Level 14, 227 Elizabeth Street
Sydney NSW 2000

Broken Hill
www.firstsolar.com/Resources/
Projects/Broken-Hill

Wyalong Solar Farm
www.escopacific.com.au/projects/wyalong-solar-farm
info@escopacific.com.au
 Adresse siege social : Level 4, 13
 Cremorne Street, Richmond, Victoria,
 Australia 3121

Mulwala Solar Farm
www.escopacific.com.au/projects/mulwala-solar-farm
info@escopacific.com.au
 Adresse siege social : Level 4, 13
 Cremorne Street, Richmond, Victoria,
 Australia 3121

Sandigo Solar Farm
www.escopacific.com.au/projects/sandigo-solar-farm
info@escopacific.com.au
 Adresse siege social : Level 4, 13
 Cremorne Street, Richmond, Victoria,

energy-services/wind--solar-farms/darling-downs-solar-farm/
 Kogan QLD 4406

Clare Solar Farm
 Clare QLD 4807
 0412 553 092
claresolarfarm@frv.com
www.claresolarfarm.com.au/
 Level 7, 39 Martin Place
 Sydney NSW 2000

Emerald Solar Park
 1800 118 737
info@emerald-solar.com.au
www.emerald-solar.com.au/
 Suite 6.01, Level 6, 165 Walker Street
 North Sydney, NSW 2060

Hamilton Solar Farm
 02 8790 4000
<https://edifyenergy.com/project/hamilton/>
 Springlands QLD 4804

QUEENSLAND

Daydream Solar Farm
 02 8790 4000
www.edifyenergy.com/project/daydream/
 Strathmore Rd, Collinsville QLD

Sun Metals Solar Farm
 1 Zinc Rd, Stuart QLD 4811
 07 4726 6600

Ross River Solar Farm
<https://rossriversolarfarm.com.au/>
 Kelso Dr, Kelso QLD 4815

Darling Downs Solar Farm
www.apa.com.au/our-services/other-

Hayman Solar Farm
 02 8790 4000
<https://edifyenergy.com/project/hayman/>

Whitsunday Solar Farm
<https://edifyenergy.com/project/whitsunday/>

Aldoga Solar Farm
 1800 283 550
aldoga.au@acciona.com
www.acciona.com.au/projects/energy/solar-photovoltaic/aldoga-solar-farm/
 5/88 Creek Street, Brisbane, QLD 4000

Amara Solar Farm
 Peak Downs Highway, Coppabella 4741

Blue Grass Solar Farm
www.bluegrasssolar.md.com/
info@oneenergyrenewables.com

Blue Water Solar Farm
<http://bluwatersolarfarm.com/>

Bulli Creek Solar Farm
BulliSolarFarm@firstsolar.com
www.firstsolar.com/en-AU/Resources/Projects/Bulli-Creek-Solar-Farm

Childers Solar Farm
www.escopacific.com.au/projects/childers-solar-farm
info@escopacific.com.au
 Siège social : Level 4, 13 Cremorne Street, Richmond, Victoria 3121

Ross River Solar Farm
www.escopacific.com.au/projects/ross-river-solar-farm
info@escopacific.com.au

Susan River Solar Farm
www.escopacific.com.au/projects/susan_river-solar-farm
info@escopacific.com.au

Rollingstone Solar Farm
www.escopacific.com.au/projects/rollingstone-solar-farm
info@escopacific.com.au

Moura Solar Farm
www.escopacific.com.au/projects/moura-solar-farm
info@escopacific.com.au

Dingo Solar Farm
www.escopacific.com.au/projects/dingo-solar-farm
info@escopacific.com.au

Mirani Solar Farm
www.escopacific.com.au/projects/mirani-solar-farm
info@escopacific.com.au

Koberinga Solar Farm
www.escopacific.com.au/projects/koberinga-solar-farm
info@escopacific.com.au

Chinchilla Solar Farm
ChinchillaSolarFarm@firstsolar.com
www.firstsolar.com/en-AU/Resources/Projects/Chinchilla-Solar-Farm

Clarke Creek Wind and Solar Farm
www.clarkecreekwindandsolar.com.au
 1800 974 882
info@clarkecreekwindandsolar.com.au
 Bureaux : Level 25, Tower 1, 100 Barangaroo Avenue, Barangaroo Sydney NSW 2000

Clermont Solar Farm
www.clermontsolarfarm.com.au/
 1300 815 970
info@wirsol.com.au / info@epuron.com.au
 02 8459 9700 / 02 8456 7400
<https://epuron.com.au/solar/clermont-solar/>
 Level 11, 75 Miller Street, North Sydney, New South Wales, 2060

Collinsville Solar PV
<http://collinsvillesolar.com.au/>
info@collinsvillesolar.com.au
 1800 702 597
 Bureaux Sydney : 02 8913 9400
 Bureaux Brisbane : 07 3214 3400

Dalby Solar Farm
www.dalby-solarfarm.com.au/

info@dalby-solarfarm.com.au
1800 118 737
Suite 6.01, Level 6, 165 Walker Street,
North Sydney

Hughenden Solar Farm
http://haslin.com.au/projects/
hughenden-solar-farm/
02 8522 3900
info@haslin.com.au

Kennedy Energy Park
https://kennedyenergypark.com.au/
1800 940 514

Lakeland Solar Farm
7769 Mulligan Hwy, Lakeland QLD 4871

Lilyvale Solar Farm
http://lilyvalesolarfarm.com.au/

Middlemount Solar Farm
www.overlandsunfarming.com.au/
middlemount-sun-farm.html

Oakey Solar Farm
12871 Warrego Hwy, Oakey QLD 4401

Rodds Bay Solar Farm
www.rodbsbaysolarfarm.com.au/

Rolleston Solar Farm
www.rolleston-solarfarm.com.au/
1800 118 737
info@rolleston-solarfarm.com

Rugby Run Solar Farm
www.adaniaustralia.com/
projects-businesses/renewables/
renewablesrugby
www.carmichaeljobs.com.au/

Woolooga Energy Park

enquiries@wooloogaenergy.com
07 3711 2225

Yarranlea Solar Farm
https://yarranleasolar.com.au/
0448 361 838 / 0423 954 792
mail@yarranleasolar.com.au
Level 1, 35 Miles Platting Road, Eight
Mile Plains QLD 4113, Australia

VICTORIA

Glenrowan Solar Farm
www.escopacific.com.au/projects/
glenrowan-solar-farm
info@escopacific.com.au
Siège social : Level 4, 13 Cremorne
Street, Richmond, Victoria,3121

Horsham Solar Farm
www.escopacific.com.au/projects/
horsham-solar-farm
info@escopacific.com.au

Lancaster Solar Farm
www.escopacific.com.au/projects/
lancaster-solar-farm
info@escopacific.com.au

SOUTH AUSTRALIA

Cultana Solar Farm
www.simecenergy.com.au/en-au/
projects/cultana-solar-farm/

Bungama Solar Farm
www.bungamasolar.com.au/
0474 319 195
enquiries@bungamasolar.com.au

Pallamana Solar Farm
www.pallamana-solarfarm.com/
info@pallamana-solarfarm.com
 1800 118 737

info@epuron.com.au
 02 8456 7400
 Level 11, 75 Miller Street, North
 Sydney, New South Wales, 2060

Nwotown North Solar Farm
www.tiltrenewables.com/assets-and-projects/Snowtown-North-Solar-Energy-Farm/
 1300 660 623
info@tiltrenewables.com
 L23, 535 Bourke Street, Melbourne

Yulara
<https://epuron.com.au/solar/yulara/>
info@epuron.com.au
 0 2 8456 7400

Chaff Mill Solar Farm
<http://chaffmillsolarfarm.com/>
 0433 420 863
infoaustralia@frv.com

TKLN (Ti Tree)
<https://epuron.com.au/solar/tkln-solar-ti-tree/>
info@epuron.com.au
 02 8456 7400

WESTERN AUSTRALIA

Sun Brilliance Solar Farm
<http://sunbrilliance.com>
 1800 830 990 / 0421 344 770
info@sunbrilliance.com.au

TKLN (Lake Nash)
<https://epuron.com.au/solar/tkln/>
info@epuron.com.au
 02 8456 7400

Merredin Solar Farm
www.merredinsolar.com.au
 0436 388 466
info@merredinsolar.com.au

TKLN (Kalkarindji)
<https://epuron.com.au/solar/tkln-solar-kalkarindji/>
info@epuron.com.au
 02 8456 7400

Emu Downs Solar Farm
<https://www.apa.com.au/our-services/other-energy-services/wind-and-solar-farms/emu-downs-wind-farm>
 02 9693 0000

Katherine
<https://epuron.com.au/solar/katherine-solar/>
info@epuron.com.au
 02 8456 7400

NORTHERN TERRITORY

Uterne Solar Farm
<https://epuron.com.au/solar/uterne/>



CONTACTS FERMES LAITIÈRES

NEW SOUTH WALES

Dairy Farm Bodalla (4h south sydney)
 Milking rearing calves
 fencing, irrigation, tractor driving
 02 4473 5555

Fraser Holsteins
 02 6543 7156
 100 Segenhoe Rd, Aberdeen NSW 2336

Finch Family Partnership
 440 N Macquarie Rd, Albion Park NSW
 2527

Billabong Station
 Unnamed Road, Back Creek NSW
 2671, Australia

Dalara Pastoral
 rodharris@dalarapastoral.com.au
 0428 475 729
 Staplegrove Road, Blackville NSW
 2343

Dalara Pastoral”
 robdavies@dalarapastoral.com.au
 0409 784 229
 Blackville Road, Blackville NSW 2343

Leppington pastoral company
 (02) 4773 4291
 1675 The Northern Rd, Bringelly NSW
 2556

Corstorphine Dairy
 335 Werombi Rd, Brownlow Hill NSW
 2570

Davis’ Dairy
 Carcoar Road, Browns Creek NSW 2799

Willowdene Dairy
 Tantawangalo Mountain Road,
 Candelo NSW 2550

Riverina Milk
 Soldiers Road, Collendina NSW 2646

Dalara Pastoral
 timfreeman@dalarapastoral.com.au
 0418 474 802
 Bureen Road, Denman NSW 2328

Dairy farm
 392 Waterfall Way, Fernbrook NSW
 2453

LA & SJ Cork
 4302 Waterfall Way, Dorrigo NSW

Moores Dairy
 Moores Way, Glenmore NSW 2570

Moxey Dairy
 (02) 6344 8462
<http://moxeyfarms.com.au/>
 Angle Lane, Gooloogong NSW 2805

KL & MA ATKINS
 02 67608514
 Manilla Road, Hallsville NSW 2340

Burnside Dairy
 Jamberoo Road, Jamberoo NSW 2533

Beauridge Farm
 0434 520 280
<https://beauridgefarm.com.au/>
 Wattamolla Road, Kangaroo Valley
 NSW 2577

Clinton Park Holsteins
 1081 Wattamolla Rd, Kangaroo Valley

The Pines Kiama
 0449 914 063
info@thepineskiama.com.au
<http://www.thepineskiama.com.au/>
 152 Saddleback Rd, Kiama, NSW

Luskintyre Dairy
 02 4930 6212
 40 Knockfin Rd, Luskintyre NSW 2321

Jersey Farm
 321 Finns Rd, Menangle NSW 2568

Dairy – Devondale
 1800 032 479
 Comerong Island Road, Numbaa NSW
 2540

Eagle Park
 440-452 COMERONG ISLAND RD,
 NUMBAA

Peel Valley Milk
 0404 081 352
<https://www.peelvalleymilk.com.au/>
 204 Wallamore Road, Tamworth NSW
 2340

The Oaks
 Craigend Dairy
 Montpelier Drive, The Oaks NSW 2570

Dalara Pastoral
hughwauch@dalarapastoral.com.au
 0447 466 461
 St Leonards Creek Road, Walcha 2354

Kamilaroi Dairy
 Woodlands Road, Woodlands NSW
 2575

VICTORIA

Miranda Dale Dairy
 (03) 5155 2505
 79 Bunga Creek Rd, Lakes Entrance VIC
 3909

Elderslie Organics
 +61408033799
<https://www.elderslieorganics.com.au/>
 2888 Korumburra Road, Ellinbank VIC
 3821

QUEENSLAND

Cameron Pastoral Co
 07 4638 6900
 07 4625 8600
 60 Sandhurst St, Goondiwindi 4390



CONTACTS FERMES BOVINES

NEW SOUTH WALES

The Mount Feedlot
Grudgery Ln, Bedgerabong NSW 2871

Bunnaloo Feedlot
LOT 44 Nolan Ln, Bunnaloo NSW 2731

Caroona Feedlot JBS
(02) 6747 4704
Spring Ridge Road, Caroona NSW 2343

Ashleigh Park Feedlot
(02) 6029 8290
Olympic Highway, Culcairn 2660

Rangers Valley
+61 2 6734 4000
whytem@rangersvalley.com.au
Glen Innes 2370

Ladysmith Feedlot
(02) 6922 1555
Yallambee 123 Tywong Street,
Ladysmith NSW 2652

Ramps Ridge Feedlot
enquiries@ravensworthag.com.au
<http://www.ravensworthag.com.au/>
32570 Sturt Highway, Hay NSW 2711

Megalong Valley Station
0404 068 642
<https://www.themegalongvalleystation.com.au/>
Aspinall Rd, Megalong Valley NSW 2785

Alexander Downs
+61 2 6548 5170
<http://alexanderdowns.com.au/>
6212 Golden Highway, Merriwa NSW 2329

Cleveland Agriculture
(02) 6756 5044
Cleveland Rd, Mungindi NSW 2406

Myola Feedlot
+61267545321
<https://www.bindareebeefgroup.com.au/myola-feedlot>
651, Croppa Creek Rd, North Star

Mirambee
123L Old Dubbo Road, Dubbo 2830

Nullamanna Feedlot
0428 255 648
nullamanna@paraway.com.au
1633 Nullamanna Rd
Nullamanna NSW 2360

Windy Station
+61267474608
<http://www.romanipastoral.com.au/>
Windy Rd, Pine Ridge NSW 2343

Teys Australia Jindalee Feedlot
(02) 8059 7200
Porters Ln, Springdale NSW 2666

Avondale Spring Hill Pty Ltd
Cowriga Road, Spring Hill NSW 2800

JBS Prime City Feedlot
1950 Tabbita Ln, Tabbita NSW 2652
(02) 6968 8500

Le Martres Limousin Stud
+61 428 577 138
leonmartin@lemartreslimousins.com
<http://lemartreslimousins.com/>
136 Rosemont Rd, Table Top 2640

JBS Riverina Beef and Feedlot
2 Regulator Rd, Yanco NSW 2703
(02) 6951 1199

VICTORIA

Teys Australia Charlton Feedlot
(03) 5491 6266
Charlton Feedlot, Seven Mile Road,
Charlton, VIC 3525

ICM Agribusiness Peechelba Beef
Feedlot
(03) 5726 8388
[http://icmagribusiness.com.au/
projects/peechelba-beef/](http://icmagribusiness.com.au/projects/peechelba-beef/)
Wangaratta-Yarrowonga Rd, 2497
Blatchs Rd, Wangaratta VIC 3677

BJs Stud Cattle
+61402860822
<http://bjstudcattle.com.au/>
84 Solomons Rd, Warragul VIC 3820

Bonnie View Farm (éleveur de
volailles)
430 Bona Vista Rd, Warragul
3820, Victoria
0409 198 834
<http://chickentrailers.com.au/>

Darnum Park British White Cattle
Rod Cameron : 0427 278 500
170 Shady Creek Road, Darnum
Vic 3822
rodcameron@hotmail.com
[https://www.
darnumparkbritishwhitecattle.com.au/](https://www.darnumparkbritishwhitecattle.com.au/)

QUEENSLAND

Teys Australia Condamine Feedlot
(07) 4628 1288
8817 Condamine Highway,
Condamine, QLD 4416

Mungindi Feedlot
+61267537203

JBS Beef City Feedlot
(07) 4691 4300
Toowoomba Cecil Plains Rd,
Purrawunda QLD 4356

Si vous voulez visiter une nouvelle plage par jour en Australie, il vous faudra 27 ans pour toutes les voir.

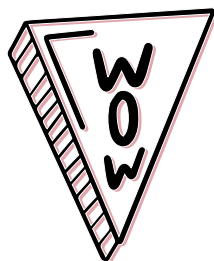

Did you know?

TRAVAILLER DANS LES MINES



QUELS TYPES DE JOB?

D'une manière générale, les profils recherchés dans ce domaine sont plutôt des ingénieurs, techniciens et conducteurs d'engins. Les sites miniers sont gigantesques en Australie, créant des sortes de mini villes complètement autonomes. Afin de subvenir aux besoins de la communauté, de nombreux postes moins qualifiés sont donc proposés. Vous pourrez trouver des jobs d'agents d'entretien, cuisiniers, housekeeping etc. (All rounder utility)

LES CONDITIONS DE TRAVAIL

Travailler dans les mines implique souvent des conditions de travail difficile. Les régions minières sont

pour la plupart situées dans des zones très chaudes et arides (parfois plus de 45°C). Les heures de travail sont souvent longues et les week-end sont rares. Ici on travaille plutôt plusieurs semaines sans repos, puis 1 semaine de congé. L'isolement peut aussi en refroidir certains, car vous ne trouverez rien à des centaines de kilomètres !

COMMENT TROUVER UN EMPLOI ?

Pour trouver un job dans ce secteur, le niveau d'anglais pourra être un critère important pour les recruteurs car il sera indispensable de bien comprendre les consignes de travail.

En général, les jobs dans les mines

sont plutôt réservés aux australiens ou expats de longue durée. Ce secteur a déjà fait venir beaucoup de main d'œuvre qualifiée et non qualifiée, mais il reste tout de même encore de belles opportunités. Le Working Holiday Visa peut aussi être un frein car les recruteurs cherchent plutôt à embaucher pour de longues missions. Souvent, il y a différentes formations à suivre sur le site, ils ne veulent donc pas changer d'employés trop régulièrement.

FORMEZ-VOUS

Passez la White Card qui montrera que vous connaissez déjà des règles de sécurité. Si vous avez d'autres diplômes dans le domaine, mettez-les en avant (conduite d'engins, forklift etc..).

TROUVER DES CONTACTS

Si vous arrivez à rencontrer une personne qui travaille déjà dans une mine, cela pourra beaucoup vous aider. Le réseau est très important en Australie, et particulièrement dans ce milieu assez fermé. Il pourra vous expliquer comment il a pu intégrer la mine, et éventuellement vous donner un contact.

CONTACTEZ LES AGENCES DE RECRUTEMENT

Les agences de recrutement seront sans doute votre principale porte d'entrée. En revanche, si vous n'avez pas d'expérience particulière, ne perdez pas trop de temps avec les agences spécialisées dans les mines car votre CV ne retiendra pas leur attention. Tournez-vous plutôt vers

des agences de "Regional Work". Pour la région de Perth, vous pouvez également jeter un oeil aux petites annonces du journal du dimanche.

RENDEZ-VOUS SUR PLACE

Être sur place est toujours un avantage pour postuler. Si des offres se libèrent, ce seront toujours les premiers arrivés les premiers servis.

PÉRIODES DE MAINTENANCE

Pendant certaines périodes, les mines sont fermées, ou plutôt en rénovation. Ils peuvent alors recruter de la main d'œuvre non qualifiée pour des missions plus courtes. C'est également un bon moyen pour se faire une première expérience dans ce milieu.



Agences de recrutement pour un job dans les mines :

- Primero Mining Recruitment
- Mining Australia
- Aus Mining
- Mining People International

TRAVAILLER COMME FILLE AU PAIR



DEVENIR AU PAIR

Être jeune fille Au pair, ou comment vivre chez l'habitant, apprendre l'anglais et la culture, tout en gagnant de l'argent.

Être Au pair est un échange de bons procédés. Vous vous occupez des enfants de la famille, effectuez quelques tâches ménagères, en échange du gîte, du couvert et d'argent de poche hebdomadaire. Les familles vous demanderont en général de rester plusieurs mois, mais il est également possible de trouver des familles que pour quelques semaines.

Le permis de conduire est un plus, mais pas obligatoire.

CHERCHER UNE FAMILLE D'ACCUEIL

Une étape très importante, à ne pas prendre à la légère ! Vous devez vous poser quelques questions avant de rechercher la famille qui vous accueillera. Demandez vous dans quelle ville vous souhaitez habiter, si vous pouvez vous occuper d'enfants en bas âges, d'ados. Combien d'enfants pouvez vous gérer ?

Vivre avec une famille qui n'est pas la votre peut être gênant et stressant, n'hésitez donc pas à faire des entretiens avec plusieurs familles pour trouver celle qui vous correspond le mieux.

TROUVER DES ANNONCES

Il y a plusieurs options pour rechercher une famille d'accueil. Vous pouvez par exemple décider de rechercher par vous-même sur les Pages facebook de la ville où vous souhaitez vivre. Par exemple Aupair in Melbourne, Aupair in Sydney etc.

Sinon il existe des agences spécialisées, ce qui vous assurera plus de sécurité. En effet, l'agence vous aidera à trouver une famille, vous fournira un maximum d'informations concernant votre placement (heures de travail, âge des enfants, conditions d'hébergement, montant de l'argent de poche) pour ne pas avoir de mauvaise surprise lors de votre arrivée. Vous aurez ainsi un contrat de placement avec la famille qui vous assure plus de stabilité et moins de risque de perdre votre position du jour au lendemain. L'Union Française des Agences Au Pair regroupe les agences de placement au pair sécurisant les placements. Vous pouvez consulter leur site pour plus d'informations. Sachez que les services des agences de placement sont payants.

Vous pouvez aussi passer par le site reconnu Aupairworld. Il suffit de créer son profil et le site se charge de trouver des familles compatibles avec votre profil. La suite consiste à échanger des messages et/ou faire des skypes (très important !) pour arriver à cerner la famille et leurs attentes.

LES AVANTAGES D'ÊTRE AU-PAIR

- Vous n'aurez pas à payer de loyer (très important étant donné

qu'habiter en Australie peut revenir cher)

- Vous ne payerez pas non plus de nourriture
- Vous serez logée dans une chambre privée (avec salle de bain personnelle ou à partager selon les familles)
- En général vos week-ends sont libres pour profiter de l'Australie
- Vous recevrez de l'argent de poche chaque semaine (le montant va dépendre du nombre d'heures de travail, nombre d'enfants etc)
- Vous pourrez étudier en même temps ou avoir un autre petit boulot
- Si les enfants sont à l'école, vous avez en général du temps libre pendant les heures d'école
- La famille partagera sa vie avec vous et vous fera découvrir la culture et le pays de manière authentique.

LES HEURES DE TRAVAIL

Les heures travaillées vont dépendre de la famille et de leur emploi du temps. Généralement vous travaillez entre 20h et 40h par semaine.

Les journées commencent vers 7h à 9h le matin : réveil des enfants, préparation des lunchbox et des petits déjeuners, et les accompagner à l'école. Vous devrez ensuite en général faire quelques tâches ménagères. Puis cela reprend vers 15h30 à 18h30 le soir : aller chercher les enfants à l'école, faire les devoirs avec eux, cuisiner le dîner et attendre le retour des parents. Soit un total d'environ 5h par jour.



Le reste de la journée et des soirées, vous êtes souvent libre de faire ce que vous souhaitez (sport, sortie etc). Vous serez en général libre les week-ends sauf entente spécifique avec la famille. Parfois ils vous demanderont de faire du baby sitting les soirs ou week-ends mais cela sera en plus de votre argent de poche.

VISA

Le Visa adapté au statut d'Au Pair est le Working Holiday Visa (subclass 417). Cela vous permettra de rester dans votre famille d'accueil pour au moins 6 mois. Le PVT vous permettra également de rester en Australie au moins 1 an et est renouvelable 2 fois (sous conditions).

ASSURANCE

Si vous décidez de devenir au pair, il est nécessaire d'avoir une assurance privée qui vous couvrira en cas de problème de santé ou encore dans le cas où vous blesseriez un des membres de la famille ou que vous endommagiez un de leurs biens. Les 2 compagnies que nous recommandons sont Chapka Assurances et GobyAVA.



Plus d'infos sur les assurances au pair :
VOIR ARTICLE COMPLET.

Cattle Station



@WANDERLUST.JOEVA



Je savais dès le départ que je voulais vivre une vraie expérience de l'outback et travailler en cattle station. C'était un rêve de petite fille que de vivre la vraie vie de cowboy ! Et je n'ai pas été déçue. C'est très dur physiquement comme job, on est isolé et ce n'est pas toujours facile pour une fille mais j'ai vécu des expériences incroyables. Comme pourchasser des chameaux sauvages en 4x4 dans le désert ou rassembler des troupeaux dans l'outback avec des hélicoptères ! En plus ça permet de bien économiser car on est logé nourri, donc aucune dépense. J'ai mis 24,000\$ de coté en 5 mois de travail. Si vous voulez une expérience 100% australienne, foncez !

o x o x o x o x

TRAVAILLER DANS UNE STATION DE SKI



Vous souhaitez travailler dans une station de ski australienne ? Chaque hiver, les stations recrutent de nombreux saisonniers. C'est l'occasion de découvrir l'Australie autrement !

LA SAISON

Cette période se déroule généralement de juin à octobre, le pic de la saison étant de juillet à septembre.

COÛT

C'est généralement très cher de skier en Australie et beaucoup d'australien voyagent à l'étranger (notamment en NZ) car les hébergements et la pratique y sont moins onéreuses.

En Australie, le pass Ski Lifts peut varier d'environ 80 \$ à 150 \$ par jour, selon votre âge, la station et si c'est la période de pointe ou non. C'est un peu moins cher pour un pass multi-jours. Si vous travaillez dans la station, votre pass est gratuit.

LES EMPLOIS

Tout comme les stations balnéaires, les stations de ski recrutent chaque année un grand nombre de saisonniers en hospitalité car de nombreux Resorts et restaurants y accueillent les skieurs.

Les commerces embauchent également beaucoup, notamment les supermarchés traditionnels mais aussi

les magasins de location de matériels, d'équipements etc. De nombreux spa et beauty centres embauchent aussi des beauty therapists, masseuses...

La station engage également des moniteurs de sports d'hiver et toute une panoplie de personnels nécessaires au fonctionnement de la station : pour l'accueil des touristes, l'entretien des pistes, la bonne marche des remontées etc.

Les PVTistes ayant des qualifications dans le domaine de la santé sont également recherchés, car de nombreux accidents ont lieu chaque année, sans compter les épidémies saisonnières...

LES STATIONS

Les principales stations sont situées autour de la frontière victorienne et du New South Wales. Il y a aussi quelques domaines skiables en Tasmanie.

NEW SOUTH WALES

Les principales stations sont Thredbo, Perisher, Charlotte Pass, Selwyn, Jindabyne, Cooma et Adaminaby.

Thredbo est l'une des plus grandes stations et l'une des plus chères. Il y a de nombreux types d'hébergements, beaucoup de restaurants et bars dans le village, et tout une gamme de services. Thredbo dispose de 14 remontées mécaniques et plus de 50 pistes, la plus longue étant de 5 km. Thredbo Alpine Resort Emploi : www.totallyintoit.com.au/snow

Perisher est composé de plusieurs zones dont Perisher Valley, Smiggins Holes, Guthega et Blue Cow. Tous ces villages combinés font de Perisher la plus grande station d'Australie. Perisher dispose de 47 remontées mécaniques et plus de 100 pistes, la plus longue étant de 4 km. Emploi Perisher Alpine Resort : www.perisher.com.au/perisher-jobs

Charlotte Pass est la station la plus en altitude, mais aussi la plus petite avec 5 remontées mécaniques et environ 20 pistes de ski, la plus longue étant de 0.5 km. Charlotte Pass Alpine Resort Emploi : www.charlottepass.com.au/who-we-are/join-the-team

VICTORIA

Mount Buller, Falls Creek, Mont Hotham, Bright.

Mont Buller dispose de plus de 30 bars, cafés et restaurants, 7000 hébergements et une large gamme d'installations et de services. Il dispose de 22 remontées mécaniques et plus de 100 km de pistes, la plus longue étant de 2.5 km. Mont Buller Alpine Resort Emploi : www.mtbuller.com.au/Winter/resort-info/employment

Mont Hotham propose un bon nombre d'hébergements alpins et plus d'une vingtaine de restaurants et bars. Il dispose de 14 remontées mécaniques et de 72 pistes, la plus longue étant de 2.5 km. Mont Hotham Resort Alpine Emploi : www.mthotham.com.au

Falls Creek propose également un très grand nombre d'hébergements, de restaurants et de bars. Il dispose de 14 remontées mécaniques et de 92 pistes, la plus longue étant de 3 km. Falls Creek Alpine Resort Emploi : www.fallscreek.com.au/employment

TASMANIE

Les deux principales stations sont Ben Lomond et Mount Mawson.

Ben Lomond est une petite station. Vous pourrez y louer des skis et boards, et y profiter de son unique café. La station dispose aussi d'une école de ski. Elle se situe sur le deuxième plus haut sommet de Tasmanie dans le magnifique parc national de Ben Lomond, à seulement 1 heure de Launceston dans le nord de l'état.

Mount Mawson est située dans le sud de l'île. C'est une petite station avec des volontaires y travaillant. Vous ne pourrez pas louer de matériel là bas. Les pass sont à 45\$ pour la journée.

Attention !

Le travail en station de ski n'est pas éligible pour les 88 jours de fermes pour valider un second ou troisième VISA !



Le Koala

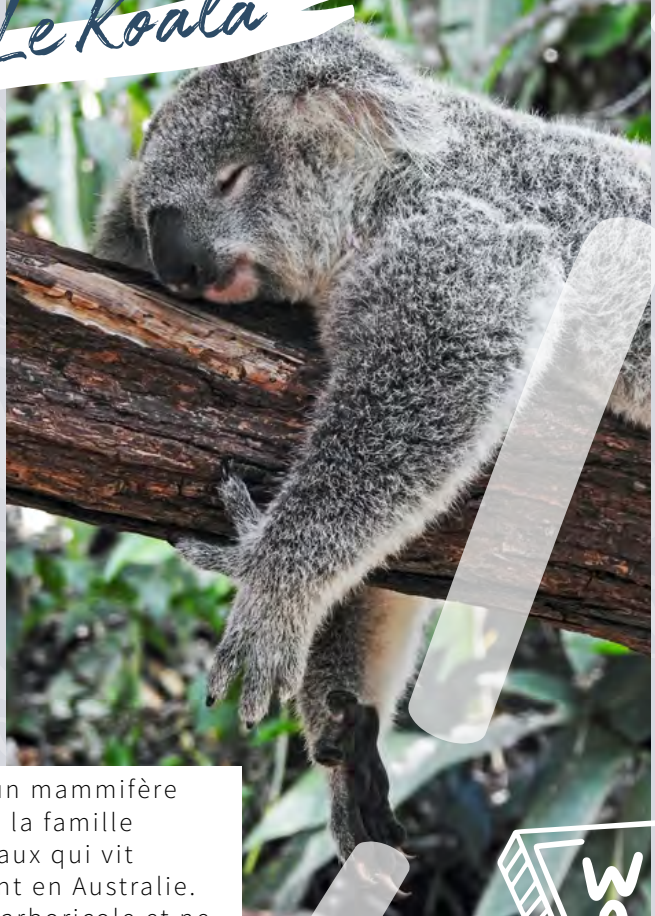

Le Koala est un mammifère herbivore de la famille des marsupiaux qui vit exclusivement en Australie. Le koala est arboricole et ne mange les feuilles que de certaines espèces d'eucalyptus. Il peut vivre en moyenne 10 ans pour les mâles et 15 ans pour les femelles. Les koalas peuvent dormir jusqu'à 20 heures par jour dû à leur faible régime alimentaire. Auparavant très répandus en Australie ils ont malheureusement disparus de certaines régions. La population est estimée à 80 000.



TRAVAILLER EN FREELANCE



SI vous souhaitez travailler à votre compte, vous pouvez travailler en tant qu'Auto-entrepreneur (Sole Trader). Vous pourrez alors vendre vos produits ou services, et déclarez vos revenus à la fin de l'année fiscale. En revanche, vous ne pourrez pas embaucher de personnel (mais vous avez le droit d'avoir des sous-traitants, fournisseurs).

LES CONDITIONS

Afin de bénéficier de ce statut, vous devrez être titulaire d'un visa de travail (WHV, Partner visa etc). Sachez que ce statut ne vous donne pas droit à un visa !

Vous devrez également obtenir un numéro d'identification auprès de l'ATO, un ABN (Australian Business Number) en plus de votre TFN.

OBTENIR UN ABN

Pour ceux qui ont l'intention de travailler à leur compte, il est nécessaire d'obtenir un ABN (Australian Business Number), un numéro à 11 chiffres qui vous identifiera auprès des administrations australiennes. Si vous souhaitez savoir si vous avez besoin d'un ABN pour votre activité, il est possible de contacter l'ATO au 13 28 66.

La demande d'ABN s'effectue auprès de l'ATO uniquement. Soit dans leurs bureaux soit sur leur site internet. Vous aurez un formulaire à remplir (NAT 2938). Sachez que pour avoir un ABN, il est nécessaire de posséder un TFN.

Lorsque l'on possède un ABN, les taxes ne sont pas directement prélevées de votre salaire, vous êtes donc payé en 'brut' et devrez payer vos taxes à la fin de l'année fiscale (en juillet). Sachez également que lorsque vous remplirez votre Tax Return (fiche d'impôts), vous devrez remplir 2 formulaires supplémentaires (disponibles dans tous les bureaux de l'ATO) pour les revenus gagnés sous ABN.

Pour plus d'informations sur l'ABN
CLIQUEZ ICI

LE TRAVAIL BÉNÉVOLE



LE TRAVAIL BÉNÉVOLE est non rémunéré et s'effectue dans des fermes de petites ou moyennes tailles. En contrepartie, vous êtes nourris et logés par vos hôtes. L'intérêt est avant tout de travailler avec des employeurs souvent très humains et d'être au plus proche de la nature. Les travaux qui vous seront demandés peuvent varier selon les fermes, les régions et périodes de l'année. En effet, vous pourrez être amenés à faire toutes sortes de petits boulots tels que couper du bois, vous occuper des animaux, jardiner, ramasser des fruits ou légumes, planter, etc.

Afin d'effectuer des travaux bénévoles, certaines conditions doivent être

remplies :

- Être âgé d'au moins 18 ans
- Être inscrit à un programme de travail bénévole
- Avoir une condition physique en adéquation avec un travail à la ferme

Sachez qu'il vous sera demandé entre 4 à 6 heures de travail par jour en moyenne.

Il existe plusieurs programmes de travail bénévole, les plus connus sont le Wwoofing et Help Exchange.

LE WWOOFING

Le programme Wwoof (Willing Workers on Organic Farms) est né en Angleterre en 1972. Ayant connu

un grand succès, il s'est étendu mondialement, et aujourd'hui il existe près de 50 pays participant à ce programme basé sur l'entraide. Autrefois réservé aux fermes, le Wwoofing intervient désormais au sein de familles, de bed & breakfast, hotels... Apparu en Australie en 1981, il est aujourd'hui très développé auprès des jeunes de toute nationalité souhaitant une expérience bénévole.

Pour faire partie du programme, il est nécessaire d'être membre. L'inscription est payante et se fait en ligne sur le site du wwoofing www.wwoof.com.au

En contrepartie de votre inscription, vous aurez accès à toutes les coordonnées des hôtes participants, une carte de membre et l'accès à l'application mobile.

Prix de l'inscription : 70\$ par personne pour 2 ans, 120\$ pour 2 personnes pour 2 ans.

HELP EXCHANGE

Ce programme est référencé exclusivement en ligne. Il liste l'ensemble des fermes, ranch, bed & breakfast ou hôtels prêts à recevoir des travailleurs bénévoles en échange d'un logement et des repas.

Il existe deux niveaux d'inscription :

- Inscription gratuite en remplissant un formulaire en ligne. Elle permet de voir certains hôtes participant au programme mais vous ne pouvez pas les contacter.
- Inscription Premium : permet d'accéder à tous les hôtes inscrits au programme, avec leur contact ainsi que de nombreux commentaires et notations postés par d'anciens volontaires.

Prix de l'inscription : 20€ (pour une ou deux personnes). Vous aurez accès à tous les contacts en ligne.

www.helpx.net



LE VOLONTARIAT



EN DEVENANT VOLONTAIRE pour une association, vous offrez de votre temps pour aider à protéger ou nettoyer la faune et la flore de l'Australie. Certaines associations vous proposent un logement et de la nourriture en échange d'une petite participation. C'est un bon moyen de se rendre utile et de donner de son temps pour une belle cause, car entre la pollution terrestre, maritime et les feux de forêts, la faune et la flore australienne ont grand besoin d'être préservés !

CONSERVATION DES TERRES

CONSERVATION VOLUNTEERS

AUSTRALIA (Ballarat, VIC) Il participe activement à la sauvegarde de l'environnement. Une participation financière sera demandée aux participants afin d'être nourri et logé.
Tél : 1800 032 501
info@cva.org.au
www.conservationvolunteers.com.au

BUNYA MOUNTAINS NATIONAL

PARK (Dalby, QLD) spécialisé dans la protection de la faune et la flore du parc.
Tél : 13 74 68

EARTHWATCH

(Melbourne) est une organisation environnementale engagée dans la recherche pour aider à conserver la diversité de la vie sur terre.
Tél : 03 9016 7590
www.earthwatch.org/australia

PRESERVATION DES CÔTES

COAST CARE AUSTRALIA

(Sydney) avec plus de 6 000 groupes dans tout le pays, ce mouvement s'oriente sur la gestion durable des ressources naturelles de l'Australie.
Tél : 02 9412 1040
www.landcareaustralia.com.au

ORDER OF UNDERWATER CORAL

HEROES (Airlie Beach, QLD) observe le récif et contrôle l'environnement marin.
info@ouchvolunteers.com
www.ouchvolunteers.com

SAUVETAGE ET PROTECTION DE LA FAUNE

AUSTRALIAN KOALA FOUNDATION

(Brisbane, QLD) La Fondation veille à la conservation du koala à l'état sauvage et de son habitat.

Tél : 07 3229 7233
www.savethekoala.com

DOLPHIN DISCOVERY CENTRE
(Bunbury, WA) compte sur l'aide de volontaires pour gérer la Zone d'Interaction. Ils interviennent également auprès des visiteurs pour les sensibiliser sur les risques encourus par cette espèce.
www.dolphindiscovery.com.au

KANGALOO WILDLIFE SHELTER
(Victoria) est un refuge familial de Kangourous et Wombats.
www.kangaloolawildlifeshelter.org.au

Vous pouvez aussi consulter des offres sur le site SEEK Volunteer :
www.volunteer.com.au



BEST

backpackers jobs

1 Travailler dans un refuge animalier

2 Faire du picking ou packing dans les fermes (cerises, raisins...). Beaucoup d'opportunités autour du pays.

3 Travailler dans un resort sur île paradisiaque (type Hamilton Island dans le QLD).

4 Travailler dans les fermes solaires ou les mines. De très bons salaires et des expériences uniques

5 Travailler dans une roadhouse au milieu de l'outback australien !



LA PAPERASSE



LES DEMARCHES ADMINISTRATIVES sont en Australie bien moins compliquées qu'en France. Cependant, elles méritent d'être comprises pour déclarer ses revenus dans les règles et ne pas perdre d'argent.

TAX FILE NUMBER DECLARATION

Quand on commence un nouvel emploi, il est nécessaire de remplir un feuillet appelé le "Tax file number declaration" en plus d'un éventuel contrat de travail. Plusieurs informations sont à fournir telles que votre TFN, une adresse en Australie (inscrire celle de votre employeur, hôtel ou votre caravanpark), et votre statut fiscal (résident ou non). Ce feuillet est ensuite transmis au bureau des impôts par votre employeur.

TAX RETURN

Lorsque l'on travaille en Australie, on doit s'acquitter d'une taxe, payable à l'Australian Taxation Office (ATO). Tout au long de l'année, un impôt est donc prélevé directement sur votre salaire.

Tous les backpackers en WHV sont taxés à 15% sur leur salaire (de 0 à 45,000 AUD perçus dans l'année fiscale).

Pour ceux qui ne sont pas en WHV, le barème d'imposition varie selon votre statut fiscal (résident ou non).

BARÈME - NON RESIDENTS

De 0 à 120 000\$: 32,5 cents pour chaque dollar perçu.

De 120,001\$ – 180,000\$: 39 000\$ + 37% au delà de 120,000\$

BARÈME - RESIDENTS

De 0 à 18 200\$: pas d'imposition

De 18 201 à 45 000\$: 19 cents par dollar perçu.

De 45 001 à 120 000\$: 5,092\$ + 32,50% au-delà de 45,000\$

Il existe aussi le SIMPLE TAX CALCULATOR, pour calculer le montant approximatif des taxes prélevées. Disponible sur le site : www.ato.gov.au

DOIS-JE COCHER LA CASE RÉSIDENT OU NON ?

Vous êtes considéré comme résident si :

- Vous n'êtes pas en Working Holiday Visa
- Vous êtes restés 6 mois ou plus

(dans l'année fiscale et de façon continue) sur le territoire, et pour cette période avez travaillé et vécu principalement au même endroit/ dans la même zone.

- Vous êtes étudiant en Australie pour un cursus de plus de 6 mois.

Si vous doutez, vous avez la possibilité de faire le test "Are you a resident?" sur le site de l'ATO : www.ato.gov.au

Les backpackers en WHV ont un statut particulier qui doit être déclaré par votre employeur. Lorsque vous commencez un nouvel emploi, votre employeur doit remplir un formulaire vous déclarant en WHV et donc fixant la taxe sur votre salaire à 15% dès le premier dollar perçu.

QUAND ?

En Australie, l'année fiscale va du 1er juillet au 30 juin de l'année suivante. Lorsqu'elle se termine, vous devez alors déclarer tous les revenus perçus pendant cette période. Vous avez entre le 1er juillet et le 31 octobre au plus tard pour remplir et renvoyer votre déclaration.

Si votre visa se termine avant la fin de l'année fiscale ou si vous prévoyez de quitter le pays avant la fin de celle-ci, vous pouvez faire une déclaration anticipée. Pour cela, suivez les étapes expliquées sur le site de l'ATO :

DÉCLARATION ANTICIPÉE

Si vous êtes déjà rentrés en France, vous devez commander la déclaration de taxe de l'année en cours au format papier (ils peuvent l'envoyer en

France). La remplir normalement, puis barrer l'année et mettez l'année suivante. Par exemple, barrez 2021 pour mettre à la place 2020. La demande prend environ 6 semaines.

COMMENT ?

Pour déclarer, deux solutions s'offrent à vous :

FAIRE SA DECLARATION SOI-MÊME

- Déclaration en ligne via E-Tax (logiciel sur le site de l'ATO). Il suffit de télécharger E-Tax et de l'installer sur votre ordinateur. Vous devrez créer un compte et relier celui-ci à votre banque, votre TFN. Vous pouvez ensuite remplir votre déclaration et obtenir une estimation des taxes à la fin de celle-ci.
- En version papier, vous pouvez commander le formulaire papier sur internet : www.ato.gov.au/About-ATO/Contact-us/Order-publications ou par téléphone au : 1300 720 092.

Si vous avez du mal à le remplir, sachez que vous pouvez aussi vous rendre dans un bureau de l'ATO pour obtenir de l'aide auprès du personnel.

Plusieurs documents sont nécessaires pour remplir sa déclaration :

- Votre Tax File Number
- Vos payment summaries (total des salaires perçus, ce document est fourni par votre employeur)
- ABN de votre ou vos employeurs. Si vous ne les avez pas, vous pouvez les retrouver ici : www.abr.business.gov.au

- Votre numéro et le nom de votre compte bancaire

Au cas où votre (vos) employeur(s) ne vous aurait pas fourni de payment summary, vous pouvez trouver les renseignements nécessaires sur votre dernière fiche de paie.

DÉLAIS : En cas de tax refund vous serez remboursés dans les 3 à 6 semaines.

ASTUCE : Dans la partie DEDUCTION, vous pouvez déclarer certaines dépenses telles que l'essence dépensée sur votre lieu de travail, ou encore le matériel acheté (gants de picking, chaussures de sécurité par exemple). Vous pouvez également déclarer les formations/certificats passés en Australie tels que RSA, RSG, White Card. Sachez que jusqu'à 300\$, il n'y a pas de contrôle de la part de l'ATO.

Pour la partie **MEDICARE**, si vous ne bénéficiez pas des services de l'assurance nationale Medicare, vous êtes exonérés de paiement pour celle-ci. Vous devez remplir une Medicare Levy Exemption Form, téléchargeable sur le site de l'ATO pour confirmer l'exemption.

Pour plus d'informations, consultez notre article complet sur les taxes :

CLIQUER ICI

PASSER PAR UNE AGENCE

Vous avez également la possibilité de faire votre demande via une agence. Il en existe plusieurs et leurs tarifs sont

variables. Ils pourront soit appliquer un pourcentage soit demander un montant fixe.

SUPERANNUATION

La superannuation est une cotisation pour la retraite. Elle doit être payée en plus de votre salaire par votre employeur à un fonds de cotisation (celui que vous avez ouvert ou que votre employeur a ouvert pour vous). Elle doit être obligatoirement payée par l'employeur aux employés de plus de 18 ans. La superannuation est souvent mise de côté par les backpackers car elle est moins connue et représente une démarche administrative supplémentaire.

Son montant est fixé à 11% du salaire, ce qui représente tout de même une somme non négligeable sur l'ensemble du séjour.

Vous pouvez récupérer les fonds versés à l'expiration de votre visa et lorsque vous quittez définitivement le pays.

La taxe sur la superannuation est de 65% pour tous les visiteurs temporaires.

RÉCUPERER SON ARGENT

Pour récupérer votre cotisation, vous pouvez faire une demande directement en ligne sur le site de l'ATO dans la rubrique "SUPER". Il suffit de remplir un formulaire en ligne: "Application for a departing Australia superannuation payment".

Plusieurs informations sont à fournir :

- Votre TFN
- Noms, numéros de membres et adresses du ou des fonds pour lesquels vous avez cotisés.
- Renseignements sur vos employeurs (nom, adresse...)

Si vous avez plusieurs “comptes” de superannuation, nous vous conseillons de les regrouper avant de faire votre demande de remboursement. Souvent, on trouve les formulaires permettant de fusionner vos comptes sur le site internet des compagnies de superannuation.

Sachez également que certaines banques telles que la Westpac proposent des comptes de superannuation (cela facilite la gestion de vos divers comptes car tout est regroupé). Vous pouvez donc ouvrir votre compte de super en même temps que votre compte en banque et pourrez y accéder depuis votre compte client Westpac. Pour plus d’informations sur la Superannuation, consultez notre article : [CLIQUEZ ICI](#)



VOS DROITS EN TANT QUE TRAVAILLEUR



COMMENCER UN NOUVEAU JOB peut être une période excitante mais aussi un peu stressante. Bien que chaque lieu de travail soit différent, certains droits et responsabilités s'appliquent à tous les employés et employeurs en Australie.

POUR ÉVITER L'ABUS d'employeurs peu scrupuleux envers les jeunes travailleurs étrangers, rappelons quelques droits et règles du travail en Australie :

- La durée légale du travail en Australie est de 38h par semaine
- Les congés payés annuels sont de 4 semaines + 1 semaine supplémentaire pour certains travailleurs postés
- Le congé parental peut aller jusqu'à 12 mois renouvelable une fois, non payé
- Tous les employés travaillant en Australie ont droit à un salaire minimum

POUR LA PLUPART DES EMPLOYÉS, ce salaire minimum est fixé par une convention (un Award) qui concerne leur secteur d'activité ou leur profession. Pour chaque Award, il existe donc un taux de rémunération minimum et des droits différents. Vous pouvez consulter le site de FairWork pour connaître votre Award. Pour

les employés non couverts par un Award, le salaire minimum national s'applique : 23,23\$ de l'heure ou 882,74\$ par semaine (depuis le 1er juillet 2023).

NOTEZ que selon le type de contrat, le taux de rémunération peut varier. C'est notamment le cas des casual jobs. Pour ce type d'emploi, le nombre d'heures que vous effectuerez par semaine n'est pas garanti. Pour compenser, vous bénéficiez d'un taux horaire majoré pour couvrir l'insécurité du job (absence de congés payés, congés maladie, indemnités de licenciement, etc.).

A noter que depuis 2022, les travailleurs payés au rendement sont garantis un salaire horaire minimum.

Pour le secteur de l'horticulture, les employés à temps plein, partiel ou casual peuvent être rémunérés au rendement. Le taux au rendement doit permettre au travailleur moyen

compétent de gagner l'équivalent d'au moins 15 % au-dessus du taux horaire minimum. Ainsi pour tous les travailleurs à temps plein ou partiel, le salaire minimum est d'au moins 22,61\$ de l'heure. Pour les travailleurs en casual, doivent gagner au moins 28,26\$ de l'heure.

VOTRE EMPLOYEUR NE VOUS A

PAS PAYÉ ? Si vous rencontrez des problèmes pour être payé par un employeur, procédez comme suit.

Tout d'abord, envoyez à l'employeur une «lettre de demande» pour les salaires impayés. Gardez-en une copie et envoyez-la par courrier recommandé, afin d'en avoir la preuve.

Dans la lettre, indiquez la date, les heures que vous avez effectuées, votre poste et le montant qui vous est dû.

Si vous n'obtenez pas de réponse, contactez Fair Work. Vous pouvez le faire en ligne sur le lien suivant : www.fairwork.gov.au/contact-us/online-enquiries

Précisez que vous avez envoyé à votre employeur une lettre de mise en demeure mais que vous n'avez pas obtenu de réponse de sa part. Conservez le reçu du courrier recommandé et fournissez une copie à Fair Work comme preuve. Cela pourrait aider votre réclamation et fournir la preuve que vous avez fait tout ce que vous pouvez pour régler cette situation.



Serveuse à Sydney



@AMBRE.-BOUZIANE



Après un roadtrip en 4x4 à travers toute l'Australie, j'ai décidé de travailler à Sydney pour découvrir cette ville qui m'a toujours attiré. J'ai donc travaillé en tant que serveuse pendant 4 mois dans un restaurant avec vue sur l'Harbour Bridge : une localisation idéale. Les conditions de travail et l'équipe étaient super : j'ai pu partager mon expérience avec des personnes venant de partout dans le monde avec qui je suis toujours en contact. Cela m'a permis d'améliorer fortement mon anglais et de mettre de l'argent de côté pour financer la suite de mon voyage : je gagnais entre 1000 et 1200\$ par semaine. Pour résumer, une expérience inoubliable et très enrichissante !



QUE FAIRE APRÈS UN WHV



FAIRE UN 2ÈME ET 3ÈME WHV

Il est possible de postuler pour un second et troisième WHV conférant les mêmes droits et permettant de rester deux années supplémentaires en Australie.

CONDITIONS À REMPLIR

Pour être éligible, il faut tout d'abord remplir les mêmes conditions que pour son visa initial (âge, passeport valide, conditions de santé).

Pour une 2ème année, la condition supplémentaire et obligatoire est d'avoir travaillé pendant au moins 3 mois (88 jours au total) en tant que travailleur saisonnier dans des zones définies par le gouvernement.

Pour une troisième année, il est nécessaire de travailler 6 mois en zone rurale sous votre 2ème PVT.

LES EMPLOIS ÉLIGIBLES

Attention, tous les emplois ne donnent pas la possibilité de renouveler son WHV.

Parmi les emplois acceptés pour le renouvellement, on compte :

- Travaux agricoles tels que picking, pruning, entretien des animaux etc.
- Travaux dans les mines (avec toutes sortes d'extractions)
- Métiers de la pêche
- Travaux dans le bâtiment

Pour en savoir plus, vous pouvez consulter notre article dédié avec la liste des jobs éligibles : **CLIQUEZ ICI**

LES RÉGIONS ÉLIGIBLES

Une condition géographique doit aussi être remplie. En règle générale, les régions aux abords des grandes villes sont exclues (excepté alentours de Perth et Adélaïde). Les régions rurales sont acceptées ainsi que certaines régions affectées par les feux de brousse. Pour connaître l'ensemble des régions acceptées pour le renouvellement, **CLIQUEZ ICI** ou voir **ANNEXE 08**.

FAIRE SA DEMANDE

La demande se fait directement en ligne. Vous avez la possibilité de postuler depuis l'Australie ou à l'étranger.

Si vous postulez depuis l'Australie, la demande doit se faire avant l'expiration de votre premier visa. Votre 2nd WHV prendra effet automatiquement à la fin du premier. Cela vous permet donc de passer deux ans d'affilé en Australie en bénéficiant des mêmes droits. Si votre visa se termine durant la procédure de renouvellement, vous bénéficierez d'un visa temporaire, jusqu'à l'acceptation de votre dossier (appelé 'bridging visa').

Pour faire votre demande allez sur le site de l'immigration australienne, sur la page Second Working Holiday visa. Cliquez ensuite sur Apply et cela vous renverra vers votre immiaccount. De là, vous pourrez faire directement votre demande en ligne. Vous devrez répondre à un questionnaire et fournir le numéro ABN du ou des employeur(s) pour lesquels vous

avez travaillé et dont les entreprises vous permettent d'être éligible pour renouveler votre WHV.

Si vous postulez hors d'Australie, la procédure est la même. Votre second WHV fonctionnera comme le premier. Vous disposerez d'un an pour retourner en Australie et votre visa s'activera à votre arrivée sur le territoire.

LES DOCUMENTS À FOURNIR

Lors de votre demande, il vous sera demandé de fournir les preuves de votre travail. Vous devrez donc fournir les ABN des employeurs pour lesquels vous avez travaillé. Ces employeurs doivent se situer dans les zones éligibles pour le renouvellement. Nous vous conseillons de joindre le maximum de preuves de votre travail lors de votre demande. Cela inclue vos fiches de paies, vos relevés de banque etc. Sachez que le gouvernement pourra vous demander de fournir des documents supplémentaires.

LES DELAIS

Les délais pour recevoir une réponse du gouvernement varient selon les dossiers. Cela peut aller de quelques heures pour les plus chanceux à 1 mois (voir plus). Pour plus d'informations sur le renouvellement du WHV : **CLIQUEZ ICI**

Pour une 3ème année, le processus est le même. Votre demande se fait en ligne, depuis ou en dehors de l'Australie comme pour le second. Le tarif est le même que pour le 1er et 2ème PVT.

TARIF

Le coût du second et troisième Working Holiday visa est de 635\$.



VISA TOURISME

Obtenir un visa touriste peut aussi être une solution pour rester un peu plus longtemps après votre (ou vos) WHV ! Vous pouvez faire votre demande depuis le site de l'immigration, que vous soyez EN ou HORS d'Australie. Il existe différents types de visas tourisme.

EVISITOR VISA (SUBCLASS 651)

Ce visa touriste vous permet de rester un maximum de 3 mois sur le territoire australien. Son obtention est gratuite et se fait en ligne sur le site de l'immigration. La demande ne peut se faire qu'EN DEHORS de l'Australie (cela peut être depuis un pays voisin comme la Thaïlande etc). Une fois le visa accepté, il prendra effet dès acceptation et annulera donc votre visa actuel. Le délai d'obtention pour

ce visa est généralement rapide (24h).

À noter : Il s'agit de 3 mois maximum pour chaque entrée sur le sol australien. Cependant, sachez que ce visa est délivré pour une durée de 12 mois. Cela veut dire que vous pouvez faire plusieurs séjours de 3 mois maximum avec le même eVisitor visa.

ELECTRONIC TRAVEL AUTHORITY, ETA (SUBCLASS 601)

L'ETA est également un visa touriste de courte durée, 3 mois maximum sur place pour chaque visite.

Vous devez faire votre demande EN DEHORS de l'Australie. La demande pour ce visa vous coûtera 20\$ par applicant (frais d'émission). Pour les français et belges, sachez que l'ETA ne peut vous être délivré que par

une agence de voyage, un organisme d'immigration ou une compagnie aérienne. Vous ne pouvez pas en faire la demande vous-même en ligne.

À NOTER : Il s'agit de 3 mois maximum pour chaque entrée sur le sol australien. Cependant, sachez que ce visa est délivré pour une durée de 12 mois. Cela veut dire que vous pouvez faire plusieurs séjours de 3 mois maximum avec le même ETA visa.

VISITOR VISA (SUBCLASS 600)

Pour ceux qui souhaitent rester plus que 3 mois. Ce visa de séjour temporaire vous permet de rester en Australie de 3 à 12 mois. Vous pouvez faire votre demande en ligne DEPUIS l'Australie ou EN DEHORS de l'Australie.

Le prix sera différent selon que vous vous trouviez dans le pays (à partir de 475\$) ou en dehors (190\$). Si vous vous trouvez en Australie, sachez qu'une fois votre visa touriste accepté, il prendra effet dès acceptation et

annulera donc votre actuel visa. Si vous faites votre demande de visa depuis l'Australie, vous devez rester en Australie en attendant la décision du gouvernement.

Si vous faites une demande de Visitor Visa (Sub 600) après un PVT, le visa vous coûtera plus cher. En effet, en plus des 475\$ demandés, une 'Subsequent Temporary Application Charge' de 700\$ vous sera appliquée (si demande faite depuis le territoire australien). Pour une demande de visa de 6 mois ou plus, il pourra vous être demandé de fournir certains justificatifs comme une preuve de vos capacités financières ou encore une preuve de votre assurance santé pour cette période.

Les délais d'obtention varient au cas par cas, mais cela peut prendre de quelques jours jusqu'à un mois.



OBTENIR UN SPONSOR TSS



Pour travailler en Australie sans passer par la migration permanente, le sponsorship visa TSS (subclass 482) est une solution. Il suffit de trouver une entreprise prête à vous sponsoriser. Vous obtiendrez un visa permettant de vivre et de travailler en Australie pendant 2 ou 4 ans.

COMMENT ÇA MARCHE ?

Dans la pratique, vous devrez trouver une entreprise australienne ayant besoin d'engager quelqu'un pour un poste qualifié. Les grosses sociétés ou multinationales seront en meilleure position pour ce genre de démarches. En effet, le sponsoring représente un coût mais surtout une procédure administrative assez lourde, ce qui

peut freiner un certain nombre de PME. Le principe est que l'entreprise qui souhaite sponsoriser un candidat puisse prouver que le profil concerné est rare sur le marché australien.

AI-JE BESOIN D'AVOIR DES COMPÉTENCES PARTICULIÈRES ?

Oui, car l'employeur devra prouver que vous apportez des compétences qu'il ne peut trouver sur le marché de l'emploi actuel australien.

Les employeurs sponsoriseurs viennent de différents types de professions, telles que la vente, l'informatique, les finances, le droit, le marketing...

Il faudra prouver que le salaire offert par la compagnie correspond au marché et prouver votre niveau d'anglais en passant l'IELTS.

Pour pouvoir prétendre à ce visa, le poste offert doit figurer sur une des listes des métiers éligibles : la STSOL ou la MLTSSL. Ces listes sont accessibles sur le site du gouvernement : [CLIQUEZ ICI](#)

TARIFS

POUR L'APPLICANT :

VISA DE 2 ANS : 1455\$ par personne

VISA DE 4 ANS : 3035\$ par personne

POUR L'EMPLOYEUR :

Si l'employeur a déjà le statut de sponsor, il devra simplement faire une demande de nomination pour votre poste. S'il n'a jamais sponsorisé d'employés auparavant, il devra faire une demande pour avoir le droit de sponsoriser de futures personnes.

Sachez que ce visa est lié à votre emploi. En cas de perte du travail, vous avez 60 jours (Réforme de 2016) pour retrouver un travail avec un autre sponsor. Dans ce laps de temps, votre visa TSS sera toujours valide.



Voyager en 4x4



@FRENCHIESOTR

nice!



Voilà maintenant 6 ans que l'on rêvait de parcourir l'Australie en 4x4. Et c'est un rêve qui devient réalité ! Chaque semaine nous découvrons de nouveaux paysages plus époustouflants les uns que les autres. Et notre 4x4 nous permet d'accéder à des endroits que l'on aurait jamais pensé voir un jour. Le road-trip c'est aussi l'aventure, le changement de programme de dernière minute, la découverte de nombreuses espèces animales, des moments inoubliables d'échanges avec les locaux ou encore des rencontres avec d'autres backpackers... Bref, une aventure qui restera graver à jamais !!

o x o x o x o x

CREER SA PROPRE ENTREPRISE

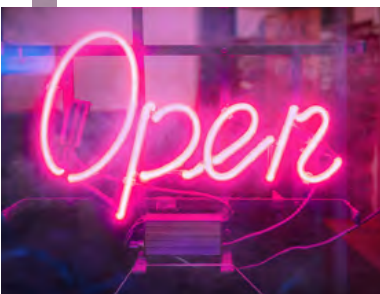

SI vous avez un projet de création d'entreprise, il existe quelques options pour vous lancer, néanmoins les conditions d'entrée sont très contraignantes pour de jeunes entrepreneurs.

LES CRITÈRES de sélection sont extrêmement difficiles à atteindre et ne permettent donc pas aux jeunes entrepreneurs de s'expatrier. Il faut en général avoir une expérience professionnelle réussie de dirigeant d'entreprise, avec plus d'un million de dollars de chiffre d'affaires annuel.

Pour les anciens backpackers, il est donc recommandé de passer par un statut de Freelance pour démarrer une

activité. Mais ce statut ne permet pas d'obtenir un visa de travail.

Il vous faudra envisager un Business Skills (provisional) visas (subclasses 160-165).

Pour plus d'infos sur ces visas : www.immi.homeaffairs.gov.au/visas/getting-a-visa/visa-finder

Housekeeping



@ANAISMLC



Fraîchement diplômé je suis partie en Australie, mon diplôme n'y étant pas valable, j'ai trouvé un emploi dans un hôtel. Le travail y est très polyvalent, j'ai pu faire du housekeeping, kitchen hand, réceptionniste, waitress.. cest-à-dire le matin ménage, l'après midi réception, et le soir serveuse ou second de cuisine. L'avantage de bosser dans un hôtel est de pouvoir toucher à plusieurs postes, donc multiplier les heures, on pouvait faire jusqu'à 85h/sem payer 24dollars de l'heure ! Mais ce qui m'a vraiment rendu service, c'est l'apprentissage de l'anglais car en contact permanent obligé de progresser ! Puis ils cherchent fréquemment pour le ménage des chambres donc ça permet de trouver du travail rapidement !

DEMANDER LA RESIDENCE PERMANENTE



Après plusieurs PVT, il n'est pas rare d'avoir envie de choisir l'Australie comme résidence principale. Pour obtenir la résidence permanente en Australie, plusieurs options sont possibles.

LES VISAS A ENVISAGER

OPTION 1

Vous êtes sponsorisé et voulez demander la résidence via votre employeur.

Visa : Employer Nomination Scheme (Subclass 186) - Temporary Residence Transition stream

Conditions : Avoir été sponsorisé pendant au moins 2 ans à temps plein par le même employeur.

OPTION 1 BIS

Vous êtes sponsorisé et voulez demander la résidence sans passer par votre employeur.

Visa : Employer Nomination Scheme (Subclass 186) - Direct Entry Stream.

Plus d'infos : [CLIQUEZ ICI](#)

OPTION 2

Demander la résidence en vous faisant sponsoriser par un état.

Visa : Regional Sponsored Migration Scheme visa (Subclass 187)

Plus d'infos : [CLIQUEZ ICI](#)

OPTION 3

Demander la résidence en faisant évaluer votre profil.

Visa : Skilled Independent Visa (Subclass 189)

Conditions : ce visa est basé sur un système de points attribués selon l'âge, expérience professionnelle, qualification, niveau d'anglais. Votre métier doit être listé dans la SOL (Skilled Occupation List). Il vous faudra obtenir un minimum de 60 points afin d'être éligible.

Plus d'infos : [CLIQUEZ ICI](#)

OPTION 4

Vous souhaitez développer un business en Australie.

Visa : Business Talent (Permanent) visa (subclass 132)

Conditions : Être parrainé par un état/territoire, prouver l'expérience réussie de la gestion d'une entreprise (400.000 AUD d'actif combinés candidat/partenaire dans une entreprise admissible), avec un chiffre d'affaires annuel d'au moins 3 millions de AUD pendant 2 des 4 dernières années d'exercice, et disposer d'actifs d'au moins 1,5 millions de AUD.

Plus d'infos : [CLIQUEZ ICI](#)

OPTION 5

Vous vivez en couple avec un(e) résident(e) ou citoyen(ne) australien(ne).

Visa : Partner visa (subclasses 820 and 801)

Conditions : Prouver que vous avez vécu plus d'un an avec lui (elle) ou encore si vous avez épousé un citoyen australien, vous pouvez demander ce visa.

Plus d'infos : [CLIQUEZ ICI](#)

OPTION 6

Vous avez un talent particulier dans l'art, le sport, une profession, la recherche.

Visa : Distinguished Talent visa (subclass 124)

Conditions : Vous devrez prouver que vous avez un talent exceptionnel dans un domaine pouvant profiter à l'économie ou la réputation de l'Australie. Vous devrez avoir un niveau d'anglais correct et remplir certains

critères de santé.

Plus d'infos : [CLIQUEZ ICI](#)

OPTION 7

Vous émigrez en Australie avec un visa étudiant pour étudier un cursus qui mène à une profession figurant sur la liste des professions qualifiées (SOL)

Visa : 'Temporary Graduate visa' subclass 485 pour acquérir une expérience professionnelle dans le domaine.

Deux options possibles selon que vous obtenez un diplôme de Under ou post Graduate.

Coût : 1680\$

Plus d'informations : <https://immi.homeaffairs.gov.au/visas/getting-a-visa/visa-listing/temporary-graduate-485>

Étudier

GO BEYOND THE LIMIT

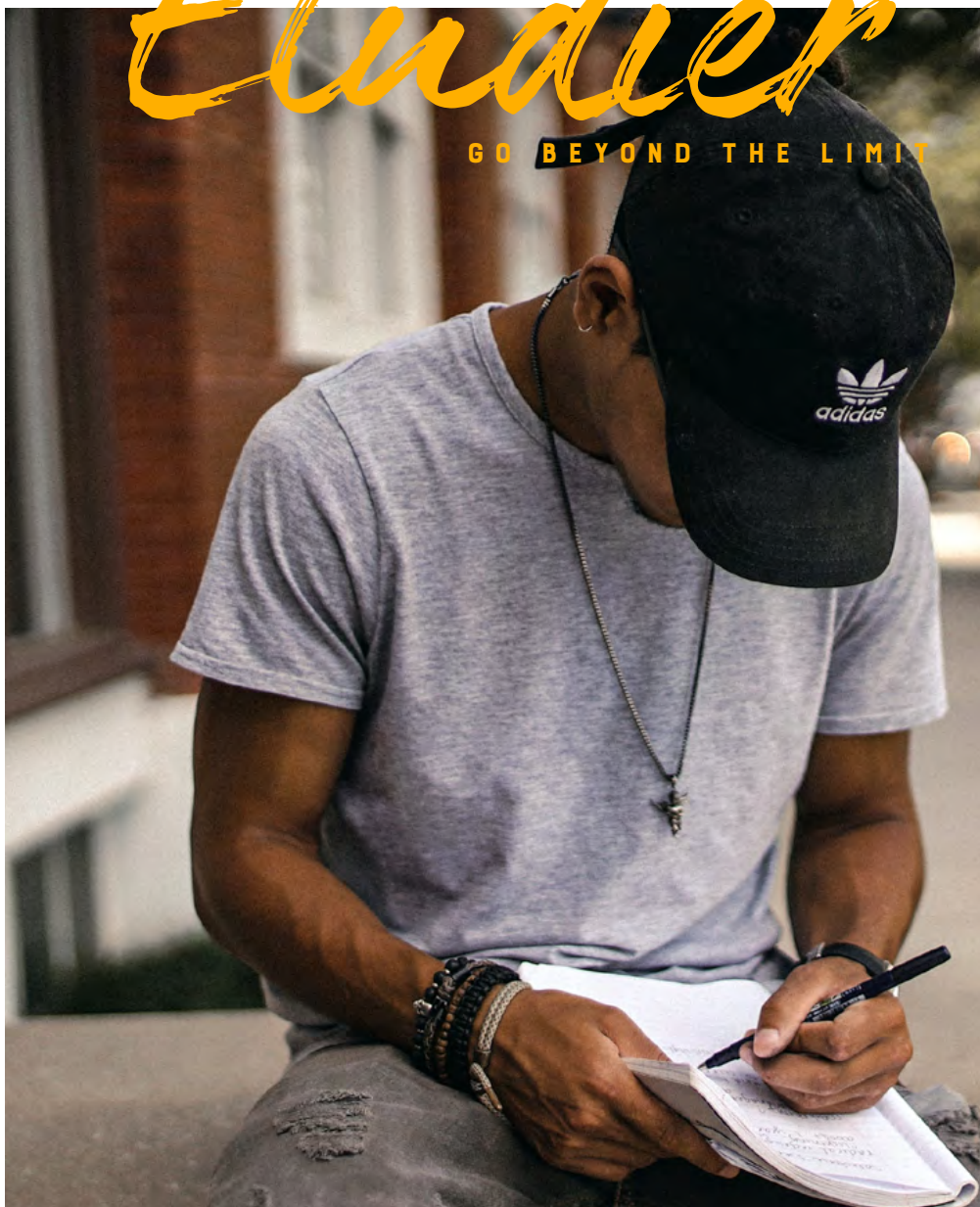

200 Visa étudiant
212 Financer ses études

205 Choisir une école
218 Faire un stage

208 Budget
227 Assurance

OBTENIR SON VISA ÉTUDIANT

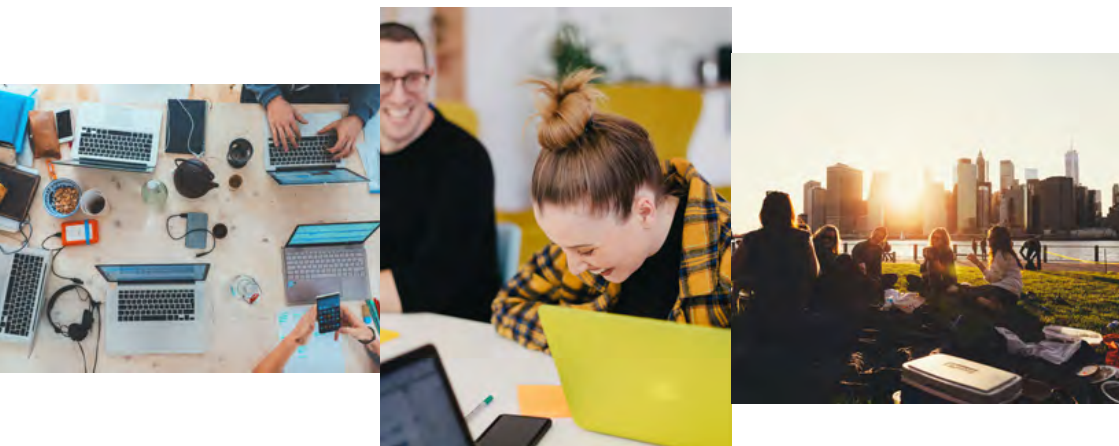

Si vous souhaitez étudier en Australie, il est important de bien se renseigner pour choisir le visa et cursus correspondant à vos attentes. Étudier en Australie est un bon moyen pour vous ouvrir des portes sur le marché du travail local ou international, perfectionner votre anglais, ou simplement prolonger votre séjour. Le pays possède parmi les meilleures écoles et facultés du monde, toutes accessibles aux étudiants étrangers. Toute personne et cela peu importe son âge peut débiter des études en Australie. Voici les principales informations dont vous aurez besoin pour étudier en Australie.

LES OPTIONS POUR ETUDIER EN AUSTRALIE

Pour étudier en Australie, vous avez plusieurs options de visas:

- Le student visa vous permet d'étudier pour une durée minimum de 3 mois;
- Le tourist visa vous permet d'étudier pour une durée maximum de 3 mois;
- Le Working Holiday Visa vous permet d'étudier pour maximum 4 mois.

L'avantage du visa étudiant est qu'il vous permet de travailler en même temps que d'étudier. Vous pouvez travailler 40h toutes les 2 semaines pendant vos cours – libre à vous

de répartir ces heures et aucune limitation durant les vacances scolaires. Mais jusqu'en déc 2022 il sera possible de travailler sans limite d'heures par semaine.

LES VISAS ÉTUDIANTS POUR L'AUSTRALIE

Aujourd'hui il n'existe qu'un seul visa (le Subclass 500) pour tous les secteurs d'éducation (université, cours de langue, formations professionnelles etc). Il existe cependant quelques student visas pour des situations particulières.

SUBCLASS 500 – STUDENT VISA

Ce visa vous permet d'étudier entre autres :

- Dans une université pour obtenir un Bachelor Degree, Associate Degree, Graduate Certificate, Higher Education Diploma et Master Degree (undergraduate ou postgraduate).
- Une école de langues pour perfectionner votre anglais.
- Au TAFE (Technical And Further Education) pour des études à vocation professionnelle afin d'obtenir un Certificates I, II, III ou IV, Diploma, Advanced Diploma, Vocational Graduate Certificate ou Diploma.
- Un diplôme de recherche pour obtenir un Master's Degree by research, Doctoral Degree.
- Un programme d'échange dans le secondaire.

LES AUTRES VISAS ÉTUDIANTS

Ces visas s'appliquent à des situations plus particulières. Ils comprennent :

- Student Guardian Visa (Subclass 590) pour se faire accompagner par un parent si vous avez moins de 18 ans.
- Temporary Graduate Visa (Subclass 485) pour rester et travailler temporairement en Australie après l'obtention d'un diplôme.
- Training and Research Visa (Subclass 402) pour les professionnels venant en Australie pour obtenir des compétences dans un milieu professionnel (stage, formation, etc) via leur entreprise.

LES CONDITIONS POUR OBTENIR UN VISA ETUDIANT

Pour prétendre à un visa étudiant, certaines conditions doivent être remplies.

- Il vous faudra tout d'abord être accepté dans un établissement australien CRICOS Accredited (c'est-à-dire accrédité par l'état australien pour recevoir des étudiants étrangers).
- La durée des cours doit être supérieure à 3 mois et vous devez être inscrit dans un cours intensif.
- Vous devez souscrire obligatoirement à l'Overseas Student Health Cover (OSHC), la couverture maladie étudiante australienne
- Vous devez pouvoir justifier des ressources nécessaires à la durée de votre séjour.

INSCRIPTION ET ACCEPTATION DANS UNE ÉCOLE

Pour obtenir un visa étudiant, il faut

tout d'abord avoir été accepté dans un établissement australien CRICOS Accredited.

La première étape est donc de choisir quelles études vous voulez faire et votre établissement. Ceci représente une importante décision. Le choix de la ville est aussi à prendre en compte pour le choix de l'établissement. Cela peut être une université, une école de langue, un centre de formation professionnelle (TAFE).

Si vous n'êtes pas en Australie pour postuler, vous devrez vous rendre sur le site internet de l'établissement, une section est réservée aux étudiants internationaux. C'est là que vous trouverez la procédure à suivre pour vous inscrire. Il faudra joindre différents documents à votre dossier d'inscription (passeport, relevés de notes etc. traduits en Anglais).

Pour être accepté dans un établissement (sauf école de langue),

vous aurez besoin de valider un test d'anglais pour prouver votre niveau. Le test demandé est l'IELTS ou le TOEFL. Il est donc nécessaire de s'inscrire à l'avance et de s'y préparer.

Une fois votre dossier d'inscription complété, il suffit d'attendre la réponse de l'établissement. Si vous recevez une lettre d'acceptation, vous devrez y répondre et attendre la confirmation de votre inscription appelée 'Overseas Student Confirmation of Enrolment (CoE)'. Le numéro communiqué dans cette confirmation est indispensable pour faire votre demande de visa étudiant.

FAIRE SA DEMANDE DE VISA ÉTUDIANT

Une fois votre COE (Confirmation of Enrolment) obtenu auprès de l'institution australienne choisie, vous pouvez faire votre demande de visa étudiant. En effet, cela confirme que les frais d'inscription et de la formation ont été payés (paiement du

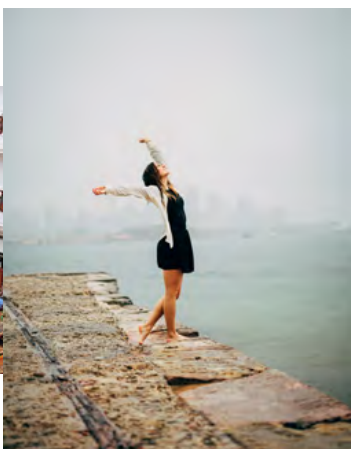

1er semestre seulement pour les cours vocational et universitaires).

La demande de visa étudiant se fait uniquement en ligne sur le site de l'immigration australienne. Sélectionner le visa Subclass 500 et remplissez le formulaire. Vous recevrez ensuite un numéro de dossier (Transaction Reference Number) pour suivre l'évolution de votre demande.

Une fois accepté, vous recevrez par email une Notification of Grant Letter. Cela représente votre visa, il est donc conseillé de l'imprimer.

NOTE : Si vous avez un partenaire et établissez la preuve d'une vie commune de plus d'1 an, celui-ci pourra se joindre à votre Student Visa et travailler à mi-temps sans devoir étudier (sous conditions). Cet ajout n'est malheureusement pas gratuit.

BESOIN DE CONSEILS POUR PARTIR ÉTUDIER EN AUSTRALIE ?

Vous hésitez peut-être sur le visa qu'il vous faut, sur les démarches à effectuer, sur l'école à choisir ou même sur l'orientation à prendre. On peut très vite s'y perdre...

Mais pas de panique, des organismes spécialisés peuvent vous aider. C'est le cas de Study Connection, qui vous accompagne gratuitement dans toutes vos démarches pour partir étudier en Australie. Les frais sont à la charge des établissements scolaires. Et pas besoin d'avoir un projet clair, ils sont là pour vous écouter et vous conseiller ! N'hésitez pas à les

contacter via cette page : [CLIQUEZ ICI](#).

Pour obtenir un visa étudiant en Australie, il faut obligatoirement avoir une assurance OSHC (Overseas Student Health Cover) pour la durée de vos études. Plus d'infos dans la partie Assurance : [PAGE 16](#)

COÛT DU VISA ÉTUDIANT

Le visa étudiant coûte 710\$ et est valable pour toute la durée de vos études et 90 jours après la fin de celles-ci.

Vous pouvez rentrer sur le territoire australien jusqu'à 90 jours avant le commencement de vos cours.

Ensuite vous pourrez rentrer et sortir du pays comme vous le souhaitez pendant toute la durée de votre visa.

Avec un visa étudiant, vous pouvez travailler 48h/2 semaines. Enfin, durant les vacances scolaires, vous pouvez travailler sans limitation. Cependant vous ne pourrez pas travailler avant le début de vos cours.



L'une des premières grandes explorations de l'Australie a été réalisée par Charles Sturt en 1828-29. Après avoir découvert la Darling River il descendit le cours de la Murray River persuadé de trouver une mer intérieure. Ils durent cependant rebrousser chemin et remonter le fleuve à contre courant jusqu'à Sydney, soit plus de 1000km à la rame, en 47 jours. Epuisé et presque aveugle, il a dû récupérer pendant près de 3 ans en Angleterre.



CHOISIR UNE ÉCOLE / UNIVERSITÉ



LES ÉTUDES EN AUSTRALIE ce n'est pas un rêve inaccessible. Certes étudier au pays des kangourous coûte cher mais il existe aussi d'autres options pour créer son cursus Down Under. Voici plus d'informations sur les différentes écoles, universités, cours disponibles pour les étudiants internationaux ainsi que le fonctionnement des études en Australie.

LES ECOLES ET UNIVERSITES AUSTRALIENNES

Pour vos études en Australie, vous pouvez choisir de vous inscrire dans une université, une école de langue, ou encore suivre des études supérieures à vocation professionnelle (TAFE).

Les universités australiennes sont mondialement réputées et vous ouvriront de nombreuses portes pour le futur. Elles sont à l'image des plus prestigieuses universités et classées parmi les 100 meilleures au monde. Nous parlons principalement en Australie du Group of 8 qui représentent les 8 meilleures universités du pays. Cette qualité entraîne donc des prix très élevés pour des études en faculté. Selon le cursus que vous choisissiez, compter un minimum de \$25000 jusqu'à \$45000 par an. Beaucoup décident donc de se tourner vers

des études supérieures à vocation professionnelle. On parle ici du TAFE (Technical And Further Education). C'est un système d'institutions public, financé par l'État. Vous pouvez y obtenir des "Certificates, Diplomas & Advanced Diplomas", que l'on peut comparer à des CAP et BEP. C'est l'option idéale pour apprendre un métier, augmenter ses compétences ou encore se réorienter en Australie. Les TAFE sont présents dans tous les états et territoires du pays et toutes les villes principales. Ils proposent de nombreuses formations courtes ou de durée moyenne (de 6 mois à 2 ans). Ces formations pratiques, moins coûteuses que les universités permettent de rentrer rapidement dans la vie active. Les TAFE sont aussi une excellente porte d'entrée pour intégrer un bachelor's degree à l'université si vous avez de bons résultats.

Vous avez également l'option de choisir de suivre des études en école de langue pour perfectionner votre anglais tout en profitant de la beauté du pays. Là aussi différents cours sont disponibles selon vos besoins et votre budget.

ETUDIER EN AUSTRALIE, COMMENT ÇA MARCHE ?

Les étudiants commencent leur année scolaire soit en février ou en juillet pour les universités et écoles de formations professionnelles. Pour les cours de langue, des rentrées ont lieu environ tous les deux mois. Vous pourrez choisir quel semestre vous voulez intégrer l'école.

Le système éducatif australien est très différent du système français. En effet, l'ambiance y est plus décontractée et les professeurs beaucoup plus accessibles. Ils encouragent les étudiants à participer à des débats ou des discussions durant les classes et vous ferez souvent des présentations en groupe.

Les emplois du temps sont bien différents de la France. En effet, en Australie les étudiants en faculté étudient en général quatre matières par semestre, ce qui représente environ dix heures de cours par semaine. Cependant, le travail personnel est plus important qu'en France. Il en est de même pour les formations professionnelles.

Pour les cours de langue, l'intensité des cours va dépendre de votre niveau, des cours choisis (exemple

entraînement pour l'IELTS). Vous pourrez adapter les cours à votre emploi du temps personnel.

Ces emplois du temps légers permettent aux étudiants d'avoir un petit job pour financer leurs études. En effet, l'avantage du visa étudiant est qu'il vous permet de travailler en même temps que vous étudiez.



Sunshine Coast



@MORCANELOUET

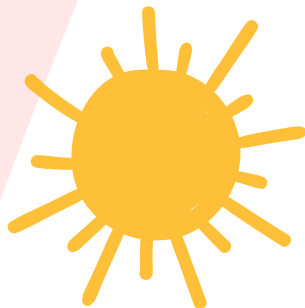

Étudier un semestre à l'université de la Sunshine Coast est une des plus belles expériences que j'ai vécues. L'université est située au cœur d'une réserve naturelle. Mon quotidien se résumait donc à croiser le chemin des kangourous tous les matins en allant en cours. Les cours sont variés et avec un rapport plus personnel entre les élèves et les professeurs. L'Australie est donc un cadre idyllique pour étudier et en apprendre davantage sur la culture de ce pays du bout du monde.

o x o x o x o x

ETUDES EN AUSTRALIE : QUEL BUDGET ?



LES ÉTUDES EN AUSTRALIE demandent beaucoup d'organisation et un budget conséquent. En effet, les frais d'études et le coût de la vie de tous les jours sont plus importants que ceux en France. Il faut donc prévoir à l'avance son budget afin d'éviter toute mauvaise surprise. Voici donc tous les principaux postes de dépenses et pour partir étudier en Australie.

L'ÉCOLE : LE BUDGET LE PLUS CONSÉQUENT

Si vous avez déjà consulté les pages web de l'établissement de vos rêves, vous avez sûrement déjà remarqué le budget nécessaire pour couvrir vos frais scolaires. N'oubliez pas d'abord de vérifier si le cursus choisi est disponible pour les étudiants internationaux. En effet, les frais scolaires ne sont pas les mêmes pour les étudiants australiens et les étudiants étrangers. Vous trouverez les frais scolaires qui vous concernent dans la catégorie « International Student Fees ».

LES FRAIS D'INSCRIPTION

Les universités australiennes sont réputées au niveau mondial et les frais d'inscription sont très élevés. Si vous souhaitez entrer dans une des universités les plus réputées (Le Groupe des 8 ou Group of 8) les frais d'inscription s'élèvent en général aux

environs de 25 000\$ à l'année. Pour les autres universités, les premiers cursus commencent à partir de 10 000\$ à l'année.

Si vous souhaitez faire une formation professionnelle (TAFE) les frais seront moins élevés selon la formation, sa durée etc (entre 4000 et 20 000\$ l'année scolaire).

Enfin pour les cours de langues, école de marketing ou business, les tarifs sont moins élevés, environ 1500 à 2000\$ par trimestre.

Vous trouverez les frais d'inscription sur les sites internet des différentes écoles et universités.

Ajoutez à cela les frais d'un test de niveau d'anglais obligatoire à l'inscription dans la majorité des établissements (sauf école de langue) : 405\$ valable 2 ans.

LES AUTRES FRAIS SCOLAIRES

Il faudra aussi ajouter les frais liés à vos études comme les livres, photocopies, fournitures etc. Comptez environ 200 à 300\$ par semestre. Sachez que pour réduire ce budget, vous pouvez acheter des livres d'occasion ou encore vous rendre dans les librairies spécialisées étudiants qui proposent de meilleurs tarifs. Vous pouvez aussi les emprunter à la bibliothèque de votre école (en général pour un mois renouvelable).

LES FRAIS D'ASSURANCE

Il est obligatoire d'avoir une assurance santé pendant votre visa étudiant en Australie. Cette assurance, appelée Overseas Student Health Cover coûte en moyenne 400\$ par an. Elle vous fournit le niveau minimum de couverture santé en Australie. Il est donc également conseillé de souscrire une assurance étudiant pour une couverture santé optimale.

LES FRAIS DE VISA

Votre visa étudiant a aussi un coût : 710 \$ (environ 430€). Il n'est malheureusement pas inclus dans les frais scolaires des établissements australiens, il est donc à votre charge et c'est à vous de faire la demande auprès des services d'immigration.

L'immigration australienne vous demandera de prouver la présence d'au minimum 5000\$ sur votre compte bancaire afin de pouvoir entrer sur le territoire. Cette somme est pour eux la garantie de votre capacité à financer vos études mais aussi celle de quitter

le territoire après vos études.

De l'inscription à l'obtention du « Student Visa », le budget à prévoir est déjà conséquent, d'où l'importance de bien se préparer à l'avance avant de décider de s'inscrire dans un établissement australien.

PRÉPARER SON BUDGET AVANT LE DÉPART

Jobs d'été, « Gap Year », emprunts, aide de proches, de nombreuses options s'offrent à vous afin de préparer votre budget. Pensez aussi aux échanges, si votre faculté est partenaire avec une université australienne, vous pouvez faire parti d'un programme d'échange, beaucoup moins coûteux! N'hésitez pas à vérifier avec votre région si des bourses d'études existent pour vous aider à financer vos études.

MODALITÉS DE PAIEMENT DES ECOLES

Il est important de souligner que certains établissements sont payables au semestre, vous n'aurez donc pas à déboursier la totalité des frais de scolarité en une seule fois, vérifiez donc avec l'établissement de votre choix par avance. Dans tous les cas, cette préparation vous demandera beaucoup de temps.

LES FRAIS DE VOYAGE

Le budget requis pour couvrir les frais d'études étant déjà assez conséquent, il faudra en plus prévoir un budget afin de couvrir les frais de départ et de la vie de tous les jours. Cela inclus :

- Les billets d'avions : environ 1000\$ (700€) l'aller

- Le logement des premiers jours puis le logement permanent : environ 250\$ par semaine
- Les transports en commun : de l'aéroport jusqu'à la ville (20\$), puis les transports de tous les jours pour se rendre à l'école si besoin.

Tous ces frais peuvent être difficiles à préparer à l'avance, c'est pourquoi la majorité des étudiants comptent travailler à côté de leurs études une fois en Australie. Beaucoup économisent avant le départ pour couvrir les premiers mois, se préparant à trouver un travail rapidement une fois sur place. Il est conseillé alors d'économiser environ 3.000€, et de bien préparer son CV avant le départ.

D'autres choisissent d'économiser pour couvrir la majorité des frais quotidiens, et ne travaillent que quelques heures par semaines afin de couvrir voyages et autres extras.

LES FRAIS AU QUOTIDIEN

Pour vous donner une idée du coût de la vie australienne et ainsi prévoir un budget en conséquence, voici une liste rapide des frais de tous les jours :

- Un café : 2.80€ – environ \$4.50
- Un restaurant (pour 1) : 35€ – \$60
- Une bière : 7€ – \$11
- Un pass de tram : 3€ – \$5
- Un abonnement téléphonique : 12.50€ – \$20
- Des courses hebdomadaires basiques (pour 1) : 40€ – \$60
- Un cinéma : 12.50€ – \$20

Il faut aussi penser aux voyages que

vous allez organiser, et ne pas oublier que partir à l'autre bout du monde est une expérience à ne pas rater. Beaucoup partent avec un budget en tête mais se laissent rapidement tenter par tout ce qu'il y a à faire en Australie.



ETUDIER EN AUSTRALIE

CONSEILS GRATUITS



**STUDY
CONNECTION
AUSTRALIA**

COMMENT FINANCER SES ÉTUDES ?



Faire des études en Australie peut apparaître comme un rêve, toutefois quelque peu inaccessible. En effet, les études en Australie représentent un réel budget, et ce facteur n'est pas à prendre à la légère. Selon les études que vous envisagez, le budget pour étudier « down under » varie énormément. Il est vrai que les études en université sont difficilement accessibles, pouvant grimper jusqu'à 50 000\$ pour un an. Heureusement, il existe d'autres options plus accessibles comme les TAFE, qui sont des formations plus professionnelles comparables au BTS ou DUT en France ; ou les programmes ELICOS, permettant de passer quelques mois en Australie pour apprendre l'anglais.

PRÉPARER SON VOYAGE EN ÉCONOMISANT EN AMONT

Lorsque l'on décide de partir étudier en Australie, le facteur budgétaire est très important à prendre en compte. En effet, le prix des études en Australie est élevé. Il faut également prendre en compte les frais de la vie sur place, comme le logement, les transports ou vos différentes activités. C'est pour ces raisons qu'il est indispensable de partir avec des économies. C'est d'ailleurs ce que vous demande le gouvernement australien lorsque vous demandez le visa étudiant. En effet, vous devez avoir les fonds nécessaires pour couvrir au moins le prix de vos études. Cette information n'est pas à prendre à la légère. Le gouvernement

peut vous demander des justificatifs avant d'accepter votre demande.

Pour mettre de l'argent de côté avant son départ, il est judicieux de s'y prendre plusieurs mois à l'avance. Vous pouvez donc trouver un petit boulot en France pendant quelques temps.

Pour financer ses études en Australie, plusieurs solutions existent. Dans tous les cas, vous aurez peut-être quelques sacrifices à faire. Un des meilleurs moyens d'économiser est de retourner vivre chez ses parents. Cela n'est jamais évident, surtout après avoir connu l'indépendance, mais vous économiserez un budget considérable. En effet, pas de loyer, de factures ou de courses à payer (même si bien entendu, vous pouvez toujours apporter votre petite participation).

Ensuite, vous devrez sans doute devenir raisonnable sur les sorties, les activités et le shopping. Cela ne veut pas dire qu'il faut se priver de tout et ne plus profiter, mais certaines alternatives sont possibles. Par exemple, concernant le shopping, vous pouvez essayer de privilégier le seconde-main. En ce qui concerne les sorties, vous pouvez trouver des sorties gratuites ou inviter vos amis chez vous, plutôt que de sortir au restaurant. De cette façon, vous pourrez mettre de l'argent de côté rapidement, et partir pour l'Australie le plus vite possible.

LE CONSEIL

Vous vous posez des questions sur les études en Australie et les démarches que cela implique ? N'hésitez pas à vous adresser à l'organisme **Study Connection** pour obtenir des conseils 100% gratuits.

LES BOURSES D'ÉTUDES

Dépendant de vos études, leur durée et le cadre dans lequel elles sont envisagées, il existe différentes solutions pour obtenir des aides pour financer vos études en Australie.

La solution idéale est de partir dans le cadre d'un voyage Erasmus ou d'un échange avec votre école/université. Dans ce cadre là, vous aurez l'avantage de pouvoir garder vos aides françaises, car vous serez relié à un établissement français. En effet, si vous êtes un étudiant boursier et bénéficiez des aides du CROUS, celles-ci seront toujours valables lors de votre séjour à l'étranger. Si vous ne bénéficiez pas des bourses sur critères sociaux, le CROUS propose un échelon zéro pour les étudiants partant étudier à l'étranger. Celui-ci vous permettra malgré tout d'avoir un soutien financier.

Dans le cas où vous ne partez pas dans le cadre d'un échange, mais par vos propres moyens, les aides sont malheureusement assez minimes. Il existe cependant une aide appelée «aide à la mobilité internationale».



Celle-ci est destinée aux étudiants souhaitant suivre une formation à l'étranger dans le cadre de leur cursus d'études, ou effectuer un stage international. Cette aide reste limitée quantitativement, et n'est donc pas ouverte à tout le monde. Elle peut s'obtenir uniquement selon certains critères. En effet, elle peut être attribuée aux étudiants pouvant bénéficier d'une bourse sur critères sociaux, et qui préparent un diplôme national relevant de la compétence du ministère de l'enseignement supérieur. Cette aide peut être accordée pour un séjour d'une durée maximale de 9 mois, et est d'environ 400 euros par mois. Elle est également cumulable avec la bourse Erasmus.

Dans tous les cas, vous devriez vérifier auprès de l'université australienne

qui vous intéresse. Les universités offrent souvent un certain nombre de bourses spécialement pour les étudiants internationaux. Ces financements peuvent être basés sur le mérite, les résultats scolaires, des bourses sportives, etc. Contactez votre université pour discuter plus en détail de vos options.

TRAVAILLER PENDANT SES ETUDES

Lorsque vous êtes en visa étudiant, vous avez un temps de travail limité pendant les périodes de cours. En effet, vous êtes autorisé à travailler 40 heures par quinzaine. Cependant, les revenus en Australie sont relativement élevés. Le salaire minimum par heure est de 21,38\$. Mais il peut considérablement augmenter selon vos compétences. De plus, pendant vos périodes de vacances, vous n'avez

plus de limite de temps de travail. Vous pouvez donc travailler à plein temps.

Selon l'endroit où vous vous trouvez en Australie, il est relativement facile de trouver du travail. Les jobs « part-time » sont très communs, notamment dans le domaine de l'hôtellerie - restauration, qui est un secteur en demande. Ce domaine comprend le travail dans des restaurants, en tant que serveur, barman, barista ou cuisinier ; mais aussi dans des hôtels, ou dans le domaine du tourisme. Il est également possible de trouver des jobs en tant que Nanny/baby-sitter ou bien « cleaner » par exemple.

Dans tous les cas, vous trouverez de nombreuses annonces sur internet, notamment sur Facebook et des groupes spécialisés. Vous pourrez aussi trouver des annonces aux vitrines des restaurants/bars, etc. Pour trouver du travail en Australie, il ne faut pas non plus hésiter à se rendre directement sur place pour déposer son CV. Les démarches pour commencer à travailler sont bien plus simples et rapides qu'en France. Il n'est pas impossible qu'un patron vous propose un essai l'après-midi même, avant de vous embaucher si votre travail a été satisfaisant.

Bien que travailler à temps partiel puisse paraître effrayant, cela est en réalité suffisant pour vivre correctement sur place et avoir un mode de vie convenable. Il est même possible de réussir à économiser

pour financer ses études en Australie. En effet, si vous travaillez à temps complet durant vos vacances, cela peut être une aide considérable. Mais cela peut également être possible selon l'endroit dans lequel vous travaillez, et selon vos compétences et expériences.

LE PRÊT ÉTUDIANT

Les prêts étudiants pour étudier à l'étranger sont des aides financières d'institutions financières que vous devrez rembourser. Ces prêts fonctionnent comme n'importe quel autre prêt et sont donc assortis de taux d'intérêt. Notez que vous pouvez obtenir un prêt étudiant auprès du gouvernement ou d'une banque privée. Vous pouvez également vérifier auprès de votre université, car elle propose généralement des prêts étudiants et offre des conseils financiers, et des conseils aux étudiants internationaux sur la façon de gérer leur argent et leur budget.

Lorsque vous décidez d'obtenir un prêt étudiant, vous vous engagez sur plusieurs années. Les prêts proposés par les institutions gouvernementales sont une bonne option, car ils ont généralement des taux d'intérêt fixes ou bas. En général, vos parents ou votre tuteur devront cosigner le prêt avec vous car vous n'aurez pas d'antécédents de crédit. Le prêt étudiant reste assez avantageux, avec des taux assez bas, compris entre 0,90% et 3%.

L'avantage est que vous n'aurez pas à le rembourser directement. En effet,

la plupart du temps, les premières mensualités arrivent seulement à la fin de vos études, ce qui vous aura sans doute permis d'avoir trouvé un job dans votre branche et donc d'avoir plus de facilités à le rembourser.

LES ÉTUDES MOINS COÛTEUSES

Enfin, bien que les études en université soient coûteuses en Australie, il existe tout de même certaines options plus abordables. Il y a tout d'abord les TAFE (Technical and Further Education), qui sont des formations professionnelles s'apparentant au BTS, DUT en France. Elles concernent plusieurs secteurs d'études comme le tourisme, le fitness, la coiffure, le design, et bien d'autres. Ces formations s'étendent sur une durée de six mois à deux ans. Elles vous permettent d'obtenir un Certificate, Diploma ou Advanced Diploma, selon la durée. Pour une année dans une institution TAFE, il faut compter entre 8000\$ et 15000\$. Cela reste un prix élevé, mais bien moins que celui des universités.

Une autre possibilité pour étudier avec un budget restreint, est le programme ELICOS (English Language Intensive Courses for Overseas Students). Ce dernier permet d'étudier l'anglais, et est destiné aux étrangers. Il faut compter entre 250 et 350AUD\$ pour une semaine d'environ 25 heures de cours.

LES PRIX ETUDIANTS

Les prix étudiants (Student prizes) sont des récompenses offertes pour les accomplissements

académiques, pour récompenser les performances, les meilleurs articles ou travaux soumis, ainsi que pour les performances scolaires globales. Ils sont généralement de quelques centaines d'euros mais peuvent parfois atteindre plusieurs milliers d'euros ! Alors travaillez dur et vous serez récompensés!



Le Diable de Tasmanie



Il se cache aujourd'hui uniquement dans les régions sauvages de Tasmanie. Il y a 600 ans, il était présent sur tout le continent.

Le Diable porte ce nom à cause des cris qu'il pousse. Il a une courte espérance de vie, maximum 6 ans. La mère peut faire des portées de 20 à 30 individus, et elle possède seulement 6 mamelons. Dès la naissance, ils doivent donc se battre pour survivre. Seuls 3 ou 4 y parviennent. Le Diable présente aussi quelques caractéristiques spécifiques telles que le fait que sa graisse soit accumulée dans sa queue ou encore qu'il sente très fort lorsqu'il est stressé !



FAIRE UN STAGE

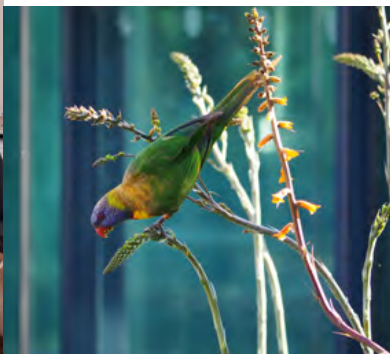

FAIRE UN STAGE en Australie c'est un rêve pour beaucoup de personnes ! Cependant, dans la réalité, en décrocher un peut être plus compliqué. En effet, le pays développe doucement cette pratique et ce type de contrat de travail commence enfin à se répandre au sein des entreprises australiennes. Pour vous préparer au mieux à cette expérience à l'autre bout du monde, il est important d'en savoir plus sur la culture du stage en Australie, la législation, les visas éligibles, et quelques conseils indispensables pour trouver votre stage. En bref, tout ce qu'il faut savoir pour réaliser un stage en Australie dans les meilleures conditions.

COMMENT TROUVER UN STAGE EN AUSTRALIE ?

L'Australie se familiarise petit à petit à la pratique des stages en entreprises. Les sociétés tendent en effet de plus en plus à embaucher des stagiaires car cela présente de nombreux avantages pour elles, notamment au niveau de la rémunération. Avant de commencer vos recherches, il est primordial de bien se préparer et d'avoir un CV à la "mode australienne" ainsi qu'une lettre de motivation bien écrite. Une fois ces deux éléments en poche, il est temps de postuler ! La majorité des stages se situent dans les grandes villes comme Sydney, Melbourne, Brisbane, Perth...

PRÉPAREZ SES CANDIDATURES

Votre candidature est la première impression que vous donnez à votre potentiel futur employeur. Ainsi vos CV et lettre de motivation (“resume” et “cover letter” en anglais) se doivent d’avoir été travaillés avec soin. Pensez à bien préciser que vous recherchez un “internship” (stage) pour une durée de X mois.

Les CV australiens sont très différents des curriculumms que l’on prépare en France. Ils sont plus détaillés, plus longs et certaines informations (votre âge, votre photo par exemple) ne doivent pas y apparaître.

Pour plus d’information sur la réalisation de votre CV en anglais, consultez notre article faire son CV australien : [CLIQUEZ ICI](#).

Pour votre lettre de motivation, elle est plutôt similaire à celle que vous écririez pour une entreprise française. Comme pour votre CV, évitez les fautes d’orthographe et les traductions littérales du français. Veillez à personnaliser votre lettre de motivation pour chaque entreprise. Mieux vaut envoyer quelques candidatures de qualité, que de postuler en volume sans montrer que vous avez fait des efforts de recherche sur l’entreprise. Enfin, sachez que le système anglo-saxon apporte en général plus d’importance aux expériences professionnelles qu’aux diplômes. Ainsi si vous avez à votre actif des expériences à faire valoir, des réalisations en entreprise (par exemple, augmentation du chiffre

d’affaire etc), mettez l’accent sur ces points.

Dans la mesure du possible, sauf si l’anglais est votre langue maternelle, il est recommandé de faire relire son CV et sa lettre par une personne dont la première langue est l’anglais. C’est la meilleure manière d’éviter les erreurs, mauvaises tournures de phrase ou inexactitudes.

PRÉPAREZ UN FUTUR ENTRETIEN

Si votre CV retient l’attention, viendra ensuite l’étape de l’entretien ! Même si vous êtes à l’autre bout du monde, votre futur employeur souhaitera vous parler de vive voix. Le plus souvent, un entretien Skype sera organisé pour discuter un peu plus de vous, vos attentes, vos disponibilités etc. Avant tout entretien, pensez à vous renseigner sur l’entreprise, son histoire, son futur. Préparez des réponses types aux questions qui vous seront sans doute poser : Pourquoi cette entreprise, ce poste ? Pourquoi l’Australie ?

Soyez souriant, présentable et positif! Les Australiens basent beaucoup leurs choix sur la personnalité des candidats ! Posez des questions pour montrer votre intérêt et que vous avez fait des recherches. Travaillez votre anglais (séries, films en VO, cours en ligne, etc) et révisez votre vocabulaire pour ne pas à avoir à chercher vos mots !

Enfin, pensez au décalage horaire et rendez vous disponible tôt le matin ou tard le soir pour correspondre aux

heures de bureau australiennes.

RECHERCHER UN STAGE SUR INTERNET

Pour trouver votre stage depuis l'étranger, Internet va être votre meilleur ami ! Certains sites sont à connaître et utiliser lorsque l'on recherche un stage en Australie !

LINKEDIN

Si jusque là vous n'aviez pas de compte LinkedIn, le moment est venu pour vous de créer un profil. LinkedIn est un réseau social professionnel très utilisé dans le processus de recrutement de nombreuses entreprises à l'échelle mondiale. Vous pourrez y trouver beaucoup d'offres de stage là où vous le souhaitez.

Vous pouvez télécharger l'application mobile "Annonces LinkedIn" à visiter régulièrement pour trouver les offres à pourvoir dans la région souhaitée. Au travers de l'interface LinkedIn, certaines annonces donne la possibilité de faire une "candidature simplifiée", cela signifie qu'aucune lettre de motivation n'est requise par l'entreprise. Ce peut être un réel gain de temps.

GOOGLE

Lorsque vous recherchez des offres de stages à l'étranger sur Google, une erreur communément répandue est celle de rechercher les offres depuis Google.fr. Or il faut se mettre un petit instant à la place de l'employeur. S'il s'agit d'un employeur australien, il ne connaît pas les sites de recherche d'emploi dans votre pays, et il ne cherche pas nécessairement un

stagiaire de votre nationalité. Vous aurez donc des difficultés à trouver toutes les offres de stages à l'étranger de cette manière.



Pour mettre toutes les chances de votre côté, faites vos recherches avec le nom de domaine approprié. Autrement dit, le nom de domaine propre au pays dans lequel vous cherchez votre stage. S'il est question de l'Australie, faites votre recherche à partir de google.com.au et tapez votre recherche dans la langue du pays (Marketing internship offers par exemple). Les résultats devraient être bien plus optimisés que si vous inscrivez «offres de stage à l'étranger» sur google.fr.

LES PRINCIPAUX SITES WEB POUR CHERCHER UN STAGE EN AUSTRALIE

Certains internet proposent des offres d'emplois et de stages, pensez donc à les consulter lors de votre recherche. Parmi eux, on compte :

- Gumtree, c'est le Boncoin australien. Une section emploi peut offrir de belles opportunités. Soyez cependant vigilant et ne payez rien en avance pour une quelconque raison.
- Seek est une plateforme avec des offres d'emploi ou de stage dans tous les domaines.
- Mycareer propose des offres mises à jour tous les jours
- Letudiant a une rubrique dédiée aux offres de stage et d'emploi à l'étranger.
- Kapstages propose des offres de stages dans le monde entier
- My-australian-job, la Chambre de Commerce et d'Industrie Franco-Australienne met en ligne des offres de stages et d'emplois
- Careerone là aussi de nombreuses offres disponibles dans tout le pays

LES SITES INTERNET DES ECOLES OU DES ENTREPRISES

Ne négligez pas la plateforme de recherche de votre école ou faculté ! De nombreuses entreprises, start ups françaises installées en Australie postent des annonces de recrutement ou des offres de stages.

Pensez également à vous adresser directement aux entreprises qui vous intéressent. Rendez vous sur leur site internet à la rubrique contact et envoyez une candidature spontanée! Vous pouvez aussi contacter des entreprises françaises qui ont des filiales en Australie ou, à l'inverse des entreprises australiennes présentent en France.

LES AGENCES DE PLACEMENT SPÉCIALISÉES

Les agences de placement spécialisées sur l'Australie ou sur les stages à l'étranger occupent une grande place sur cette partie du marché de l'emploi. Vous tomberez parfois sur des annonces auxquelles vous ne pourrez postuler que si vous êtes inscrit auprès de l'agence en question. Parmi elles, vous trouverez Myinternshipabroad, Helpstage, etc...

Faire appel à une agence de placement représente un coût important (entre 500 et 1500€). La plupart vous proposeront de ne régler cette somme que lorsque vous aurez trouvé une offre de stage et qu'après la réponse positive d'un employeur, vous l'aurez acceptée. Soyez vigilant, car une fois accepté, vous devrez payer le montant fixé par l'agence.

Ainsi, ces agences peuvent être une bonne solution si vous devez trouver un stage rémunéré relativement vite. Mais elles sont aussi très chères alors que vous pourriez trouver votre stage sans frais. A vous de voir en fonction de vos moyens financiers, le déroulement de votre recherche, le délai qu'il vous reste pour trouver, etc si cette solution est appropriée.

LA RÉGLEMENTATION POUR LES STAGES

D'un point de vu employabilité, l'Australie est reconnue pour être une destination idéale. Il est vrai que les opportunités y sont nombreuses, la rémunération plus généreuse que ce que l'on connaît en France et les possibilités d'évolution rapides. En

revanche, en terme de stage, des différences indéniables séparent le système français du système australien. Alors qu'en France, le stage est considéré comme une réelle expérience professionnelle, en Australie, le stage correspond plutôt à une expérience d'observation bénévole en entreprise. C'est pourquoi la plupart des stages en entreprise sont non rémunérés.

RÉMUNÉRATION ET HORAIRES

Pour être dans les règles, vous devrez pouvoir justifier de votre statut de stagiaire par le biais de la convention signée avec votre école et l'entreprise dans laquelle vous effectuez votre stage. Les stages en Australie ne sont pas obligatoires durant son cursus.



Ainsi, les règles à ce sujet peuvent paraître plutôt floues.

La question du salaire pour les stages en Australie peut être problématique. En effet, il n'y a pas de règle qui oblige une entreprise à payer un stagiaire comme c'est le cas chez nous. En effet, contrairement à la France où tout stage de plus de 2 mois doit être rémunéré, en Australie, il est courant que les stages ne le soient pas. Toutefois, il existe une législation qui encadre le contrat de stage en Australie, et nuance les obligations des entreprises envers les stagiaires en fonction des missions confiées.

Si le stagiaire a pour mission d'aider ponctuellement les employés, et observe le reste du temps, aucune rémunération ne sera obligatoire. Par contre, à partir du moment où son rôle est plus engagé, il sera considéré comme un salarié, cela engendrant donc une rémunération. Par exemple, si l'on vous donne des missions à responsabilité, ou encore si vous devez atteindre des objectifs pendant votre stage. De même si un temps de travail vous est imposé, vous vous rapprochez alors d'un salarié.

Pour être jugé comme étant un salarié de l'entreprise, la durée de votre stage va aussi jouer un rôle important. Pour les stages de courte durée, il vous sera difficile de sortir du concept de stage d'observation. En revanche, si vous êtes opérationnel à votre arrivée dans l'entreprise et que votre stage court sur une durée de plus de 3 mois, vous aurez plus de chances d'obtenir une

vraie fonction au sein de l'entreprise. Vous sortirez alors du cadre de stage non rémunéré. Vous devrez être rémunéré selon le salaire minimum en vigueur en Australie.

Pour connaître le salaire minimum en Australie, consultez le site officiel du gouvernement australien. En cas de problème en entreprise, vous avez la possibilité de contacter le Fair Work Australia (organisme dépendant du gouvernement).

Sachez que si l'entreprise n'envisage pas de rémunération, ce qui peut être le cas si celle-ci se base sur le système européen par exemple, vous devriez essayer de négocier une indemnisation ou l'obtention d'avantages (hébergement fourni, gratification, prime ou encore transports payés etc). N'oublions pas que toutes les entreprises sont libres de fixer ou non un salaire à leurs stagiaires.

Un stagiaire rémunéré est soumis aux mêmes conditions de travail que les autres employés et cela dans tous les états d'Australie. Une semaine de travail correspond à 38 heures travaillées. Les horaires de travail sont entre 7H et 19H du lundi au vendredi.

LES VISAS DE STAGE EN AUSTRALIE

Plusieurs visas permettent de réaliser un stage en Australie. Parmi eux, le plus populaire reste le PVT mais il existe également un visa spécifique, beaucoup moins répandu.

VISA PVT

Le PVT (Permis Vacances Travail ou Working Holiday Visa – subclass 417) est un visa valable 12 mois et renouvelable jusqu'à deux fois sous conditions. Il est accessible à toutes personnes entre 18 et 35 ans (31 ans pour les Belges). Le WHV vous permet de travailler en Australie et voyager pendant la durée de validité du visa. Initialement le PVT n'est pas destiné aux étudiants souhaitant réaliser un stage en Australie mais il est une option facile pour vous permettre de faire un stage de moins de 6 mois dans la même entreprise. De plus, l'entreprise n'aura ici aucune démarche à faire, ce qui peut grandement faciliter votre embauche!

Pour plus d'information sur le PVT / WHV, consultez notre article Le Working Holiday Visa : [CLIQUEZ ICI](#).

TRAINING VISA

Le Training visa (subclass 407) vous permet de travailler de manière temporaire dans une entreprise en Australie. Il s'adresse aux étudiants étrangers souhaitant améliorer leurs compétences dans leur domaine d'activité.

Dans le cas de ce visa, l'entreprise doit pouvoir sponsoriser le stagiaire. L'entreprise doit donc être un

sponsor, ensuite elle vous nomme pour occuper un poste spécifique (stage) et vous pouvez ensuite faire votre demande de visa sur le site de l'immigration.

Vous le comprenez, si l'entreprise n'a jamais eu de stagiaires auparavant, ces démarches administratives pourront freiner votre embauche ! Soyez donc conscient que vous aurez toujours l'option du PVT pour faciliter les choses !

FAUT-IL UNE ASSURANCE SANTÉ POUR UN STAGE EN AUSTRALIE ?

En tant qu'étudiant international, vous devez souscrire à une assurance santé qui couvrira vos dépenses santé sur toute la période de votre séjour. Il faut savoir que les soins en Australie coûtent très chers. En cas de maladie ou d'hospitalisation, vous ne serez pas couvert par la Sécurité Sociale. Ainsi pour partir en Australie la souscription à une assurance santé est une étape à ne pas négliger.

N'hésitez pas à consulter notre article Assurance PVT pour en savoir plus et profiter de promotions pour économiser sur vos frais d'assurance : [CLIQUEZ ICI](#).

QUEL BUDGET POUR UN STAGE EN AUSTRALIE ?

Une fois le stage décroché, il faudra se pencher sur le budget pour votre départ au pays des kangourous.

LES FRAIS AVANT LE DEPART

Tout d'abord, pensez aux frais de visa. Si vous optez pour un PVT, sans doute

la solution la plus simple, la demande vous coûtera \$510 (soit 340€). A cela ajouter les frais de billet d'avion, environ 1000\$ pour votre AR. Pensez à prendre une option modification de date... au cas où vous décideriez de rester un peu plus ou encore de rentrer plus tôt. Enfin, souscrivez une assurance santé pour votre séjour ! Que cela soit pour un PVT ou une assurance étudiant, partez couverts ! Prévoyez environ 400€ pour un an.

LES FRAIS UN FOIS SUR PLACE

Il vous faudra considérer les frais de logement. Le mieux sera de vous orienter vers une colocation. Les prix sont extrêmement variables en fonction des villes et des quartiers. Ils varient aussi suivant le type de logement que vous recherchez. Vous payerez donc un loyer totalement différent selon si vous partagez une chambre, si vous louez une chambre seul(e) ou si vous avez un studio pour vous tout seul.

Par exemple, Sydney est la ville la plus chère d'Australie en matière de logement. Bien sûr les prix varient selon la localisation et le type de logement (chambre, appartement privé, maison...). Nous avons pris l'exemple d'un logement à Bondi ou dans le centre ville de Sydney, les endroits les plus chers de la ville, comptez environ : 250-300 AUD pour une chambre partagée. Attention le prix varie en fonction du nombre de personnes partageant la chambre, il est possible de trouver des colocations avec plus de 5 personnes par chambre. Comptez 350 AUD

minimum (220€) pour une chambre seul(e).

Un deuxième élément très important à prendre en compte dans son budget est l'alimentation. Un panier moyen revient à environ 60 AUD par personne par semaine, sans faire d'excès. Vous trouverez toujours différentes gammes de prix et pourrez vous rabattre sur des produits de marques de distributeurs, beaucoup plus respectueux du porte monnaie !

Certains produits restent tout de même beaucoup plus chers qu'en France et peuvent faire exploser les budgets serrés !

En ce qui concerne les transports en commun, ils sont là aussi chers (surtout en villes et proches banlieues). Cela peut aussi influencer sur le choix du lieu où vous allez habiter. Pour vous donner un ordre d'idée l'abonnement d'un mois de transports à Sydney coûte environ 140\$ – 90€. Le mieux est donc d'habiter proche du centre afin de pouvoir se déplacer à pied ou en vélo pour limiter ses dépenses.

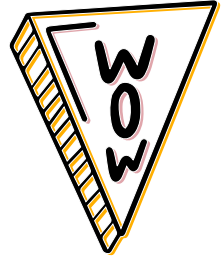

80%

de la faune en Australie est unique
au monde



La Faune

CHOISIR SON ASSURANCE



SI vous prévoyez d'étudier ou de faire un stage en entreprise à l'étranger, sachez que vous ne serez pas couvert par votre mutuelle française ni votre sécurité sociale étudiante. Il est donc nécessaire de souscrire à une assurance voyage à l'étranger vous couvrant pour toute la période de vos études, de votre stage ou de votre séjour linguistique.

POURQUOI PRENDRE UNE ASSURANCE SANTÉ ÉTUDIANT ?

Lorsque vous quittez l'Union Européenne, vous n'êtes plus couvert par notre régime de sécurité sociale français. En effet, la protection sociale que vous pouvez obtenir par le régime français pour des soins médicaux dispensés à l'étranger est extrêmement limitée et aléatoire (Article R 160-4 Code de la Sécurité Sociale). Votre couverture (si applicable) ne concernera que les soins inopinés. Il faudra payer tous les frais médicaux en amont puis faire une demande de remboursement qui sera forfaitaire et limitée aux tarifs français.

Dans certains pays comme l'Australie, vous devrez souscrire à une assurance santé obligatoire pour obtenir votre visa étudiant. Peu importe le pays où vous allez étudier ou faire un stage, les soins médicaux en cas de problème

de santé ou d'accident peuvent vite atteindre des sommes faramineuses. Il est donc important de partir avec une couverture santé vous offrant de bonnes garanties.

CAP STUDENT DE CHAPKA ASSURANCES

POURQUOI CHOISIR CHAPKA ASSURANCES ?

Expert en assurance voyage depuis 2002 et avec plus de deux millions d'assurés dans le monde, Chapka Assurances est une des compagnies les plus réputées auprès de la communauté étudiante en séjour à l'étranger. L'étendue des garanties que cette couverture propose et la qualité de ses services a en effet de très bons retours avec 97% de clients satisfaits. C'est pourquoi nous nous permettons de recommander leurs offres.

PRINCIPALES GARANTIES DE L'OFFRE CAP STUDENT

Cap Student est une assurance dédiée aux étudiants et stagiaires à l'étranger. La souscription peut se faire pour une durée de 1 semaine à 18 mois. Cette assurance offre la prise en charge des frais médicaux, au 1er euro, sans limitation et sans franchise en cas d'accident ou de maladie inopinée. Vous bénéficiez d'une couverture adaptée aux besoins des étudiants et stagiaires et à un tarif compétitif. Cap Student est accessible à partir de 25€ par mois.

PRINCIPALES GARANTIES

- Remboursement illimité des frais médicaux et d'hospitalisation
- Assistance rapatriement 24h/24
- Responsabilité civile vie privée à l'étranger
- En cas d'accident, un capital décès ou invalidité
- Assurance bagages

L'ASSURANCE SANTÉ OBLIGATOIRE OSHC

L'assurance Oversea Student Health Cover (OSHC) est l'assurance santé obligatoire pour étudier en Australie. Elle est indispensable pour l'obtention de votre visa étudiant. Il faut savoir qu'une assurance OSCH couvre au minima les tarifs conventionnés par Medicare, le système médical Australien. C'est en quelque sorte l'équivalent australien de votre couverture en France avec la sécurité sociale. Cela signifie que ce type d'assurance ne prend pas en charge la totalité des frais de santé. Comme en France, cette dernière a ses limites.

Voici ce que couvre concrètement l'assurance OSCH ainsi que quelques astuces.

EN CAS DE MALADIE OU BLESSURE

Lorsque vous tombez malade ou vous blessez en Australie, vous prenez

CODE PROMO

Chapka Assurance vous offre **5% de réduction** sur les formules CAP Working Holiday et **CAP Student**.

Une fois sur le site de Chapka, cliquez sur "DEVIS / SOUSCRIRE".

Cette réduction est automatique. Une fois vos dates et destination rentrées, votre tarif réduit s'affiche avec la mention "Vous bénéficiez de 5% de réduction."

-5% DE RÉDUCTION



rendez-vous chez le GP – General Practitioner en d’autres termes le médecin généraliste. Si vous voulez sortir le moins d’argent possible de votre poche, faites attention aux cabinets que vous fréquenterez. Il faut que ces derniers portent la mention “Bulk Billing” pour ne pas avoir à avancer les frais de visite ou pouvoir vous faire rembourser totalement.

À LA PHARMACIE

Concernant les médicaments, vous êtes couvert pour un montant annuel de 300 AUD. Par contre, le coût d’un médicament ne doit pas dépasser 50 AUD pour qu’il soit entièrement pris en charge.

EN CAS D’HOSPITALISATION

Vous êtes couvert dans les hôpitaux publics dans une chambre partagée et pour les actes médicaux administrés. Si frais d’ambulance il y a, ils seront également pris en charge.

En résumé, l’assurance OSCH est le minimum de la couverture santé. Elle ne couvre pas les soins importants tels que le rapatriement, la prise en charge des rendez-vous chez les médecins spécialistes, etc. Il est donc nécessaire de coupler l’assurance OSCH à une assurance étudiante complémentaire telle que Cap Student, si vous souhaitez être couvert au maximum.



Voyager

TO FULLY LIVE



- 231** Transports publics **235** Louer un véhicule **242** Acheter un véhicule
265 Road Trip **298** Saisons & climat **301** Destinations

TRANSPORT BUS



LES VOYAGES en bus en Australie sont confortables et bien organisés. Les bus appelés “coaches”, disposent de la climatisation, toilettes, sièges inclinables, wifi, et diffusent des films durant le trajet. Tous les bus sont non fumeurs. La connexion nationale par bus est gérée par Greyhound Australia. Les voyages en bus nécessitent beaucoup de temps mais permettent de faire de nombreux arrêts et visiter plusieurs villes sur le trajet. Par exemple, le voyage entre Sydney et Melbourne dure 15h, entre Adélaïde et Perth, 30h et entre Brisbane et Cairns 20h. Premier Motor Service est une compagnie privée qui propose aussi des trajets en bus. Leurs tarifs sont plus bas que ceux de Greyhound et desservent la plupart des destinations dans le pays.

BONS PLANS BUS

La compagnie Firefly propose des tarifs attractifs pour des voyages entre Sydney / Melbourne et Adélaïde (ex Sydney -> Melbourne à 65\$).

Plus d'infos et réservation sur :

www.fireflyexpress.com.au

Pensez également à vérifier les sites internet des différentes compagnies de bus, elles proposent souvent des promotions à saisir ou des last minute deals.

TARIFS

Les prix varient d'une compagnie à une autre, mais à titre d'exemple (avec Greyhound) :

Sydney - Cairns : 479\$

Brisbane - Cairns : 340\$

Vous pourrez faire autant d'arrêts que vous le souhaitez. Il est aussi possible d'opter pour un package avec des nuits en auberge ou des activités (excursions, tours).

Avec Premier Motor Service :

Sydney - Cairns : 309\$

Brisbane - Cairns : 211\$

PLUS D'INFORMATIONS

Greyhound Australia

www.greyhound.com.au

Premier Motor Service

www.premierms.com.au

TRANSPORTS TRAINS



L'AUSTRALIE dispose de transports ferroviaires de longue distance avec des classes économiques et des premières classes. Ces lignes relient les principaux points d'intérêts des côtes ainsi que le centre du pays avec une liaison entre Adélaïde et Darwin. Certaines lignes portent des noms spécifiques et chargés d'histoire, telles que The Indian-Pacific, The Ghan, le Queenslander, ou The Overlander..

COMPAGNIES

Il existe principalement 5 compagnies ferroviaires en Australie : CountryLink, Great Southern Railway, Queensland Rail, Transwa et V/Line.

Les classes économiques disposent de sièges inclinables. Sur les trajets les plus longs, des wagons couchettes sont disponibles. Les déplacements en train sont en général plus coûteux que le bus et plus longs.

TARIFS

La réservation est obligatoire pour tout voyage en train. Vous pouvez acheter un billet à l'unité ou un Pass avec certaines compagnies. Vous pouvez également bénéficier de tarifs réduits lorsque vous êtes détenteurs par exemple d'une carte YHA (15\$/ an).

Voici les tarifs "backpackers" sur

les principales lignes (avec carte de réduction, sinon comptez environ 30% plus cher) :

- Sydney - Perth : à partir de 650\$
- Sydney - Brisbane : 130\$
- Sydney - Melbourne : 130\$
- Melbourne - Adélaïde : 99\$
- Brisbane - Cairns : 221\$

Tous les tarifs sont accessibles depuis le site de Rail Australia : [CLIQUEZ ICI](#)

LES LIGNES DE TRAINS

Les trains desservant certaines longues lignes du pays sont très connus. On pense notamment à Indian Pacific qui relie Sydney à Perth en 65 heures! Le Ghan traverse le pays et relie quant à lui Adélaïde à Darwin via Alice Springs. Le Queenslander vous emmènera de Brisbane à Cairns, en 32 heures de voyage. Enfin le Overlander relie Adélaïde à Melbourne).

TRANSPORT AVIONS



SYDNEY'S KINGSFORD-SMITH AIRPORT est le principal aéroport international d'Australie. Les villes de Melbourne, Brisbane, Cairns et Perth sont aussi bien desservies au niveau international. Les principales villes d'Australie sont séparées par de grandes distances, l'avion reste donc le meilleur moyen pour se déplacer d'une ville à l'autre.

EN GÉNÉRAL, les standards de sécurité pour les vols intérieurs sont élevés, les horaires de vol ponctuels et il y a beaucoup de choix d'horaires. Entre les destinations populaires telles que Sydney, Brisbane, Melbourne, il existe de nombreux vols par heure. Sachez que plus vous réservez à l'avance et plus les tarifs seront bas. De plus, il est en général plus avantageux de partir durant les jours de semaine.

Les compagnies aériennes proposent des offres sur leurs sites (last minute, special deal). Pensez donc à vérifier les sites internet avant de réserver un vol via un comparateur.

Vous déplacer en avion sera un bon moyen de visiter l'Australie rapidement, en évitant les heures de route qui séparent les villes du pays. Cela peut également être un bon moyen pour passer de l'Est à l'Ouest du pays !

COMPAGNIES AÉRIENNES

Jetstar : www.jetstar.com

Qantas : www.qantas.com.au

Virgin : www.virginaustralia.com

PLUS D'INFORMATIONS :

www.airlineandairportlinks.com

COMPARATEURS DE VOLS

Pour trouver les meilleures offres, cherchez à voyager en dehors des périodes les plus touristiques qui incluent l'été et les vacances scolaires australiennes. Pour trouver et comparer des vols intérieurs bon marché, le mieux est d'utiliser un comparateur.

I WANT THAT FLIGHT

www.iwantthatflight.com.au

SKYSCANNER

www.skyscanner.com.au

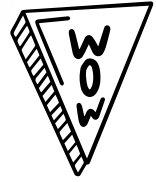

***9 MÈTRES EST LE
SAUT RECORD RÉALISÉ
PAR UN KANGOUROU***



TRANSPORT LOCATION DE VAN



LA LOCATION D'UN VAN apparaît la solution la plus adaptée pour ceux qui souhaitent voyager sans acquérir de véhicule. Il existe de nombreuses compagnies de location dans tout le pays. Néanmoins toutes n'ont pas d'agence sur l'ensemble du territoire. Si vous avez moins de 24 ans, précisez-le bien avant la location car toutes les compagnies n'autorisent pas les jeunes conducteurs. Il est aussi important d'avoir un permis international, ainsi que son permis national. Il arrive parfois que le permis international ne soit pas reconnu.

COMPAGNIES DE LOCATION

Voici la liste des principales compagnies de location de van en

Australie :
 Mighty www.mightycampers.com.au
 Travellers Autobarn www.travellers-autobarn.com.au
 Jucy Rentals (côte est) www.jucy.com.au
 Hippie Camper www.hippiecamper.com
 Spaceships (côte est) www.spaceshipsrentals.com.au
 Britz www.britz.com.au
 Maui www.maui-rentals.com
 Apollo www.apollocamper.com.au
 Wicked www.wickedcampers.com.au

Camperman

www.campermanaustralia.com

Cheapa Campers

www.cheapacampa.com.au

TARIFS & CONDITIONS

En terme de budget, il y a de tout.

Du gros Camping-Car au petit Van basique (LowTop). Les tarifs ne sont pas fixes. Ils varient en fonction de nombreux critères tels que :

- Le type de véhicule
- La saison
- Si vous réservez pour une longue période
- Si vous réservez longtemps à l'avance
- Le nombre de véhicules disponibles
- L'équipement
- Le type d'assurance
- Remise du véhicule dans une autre ville (one way fee)

Pour vous donner un ordre d'idée, comptez entre 30 et 60\$ par jour de location pour un van classique, et entre 24 et 35\$ par jour pour l'assurance.

Plus vous louez longtemps et plus les tarifs appliqués à la journée seront bas. Sachez également que certaines compagnies imposent une durée minimum de location (de 7j à parfois 3 semaines pendant les vacances scolaires !).

Enfin, pour louer un véhicule en Australie, l'âge minimal est en général de 21 ans, et des tarifs plus élevés sont en général appliqués pour les moins de 25 ans. En période haute, il est

fortement recommandé de réserver assez longtemps en avance car les véhicules partent très vite.

ASSURANCES

En ce qui concerne l'assurance, vous aurez en général deux options.

L'assurance "Standard" qui est fournie avec le véhicule. Elle est donc gratuite, mais vous devrez laisser une caution au fournisseur (comptez 2 500\$ pour un van classique).

Ce qui signifie que si vous avez un accident, le fournisseur utilisera cette caution pour les réparations. Au-delà de ce montant vous ne serez pas responsable.

L'assurance complète qui vous permettra de réduire votre franchise à 0\$ et donc être couvert complètement. Cette option coûte environ 25\$/jour pour un van classique (en plus du prix du véhicule). Elle est donc recommandée pour ceux qui ne souhaitent pas avoir de soucis. Sachez aussi que certaines cartes bancaires (visa premier, gold mastercard) ou assurances voyage permettent aussi de vous couvrir en cas d'accident.

PAYER MOINS CHER SA LOCATION

UTILISER UN COMPARETEUR

Afin de bénéficier des meilleurs tarifs, nous vous recommandons de passer par un comparateur. Cela vous permettra d'éviter de faire de nombreuses recherches et vous pourrez bénéficier de réductions.

Un des meilleurs comparateur de camping-car en Australie, est sans doute **MOTORHOME REPUBLIC**. Ils travaillent avec tous les fournisseurs en Australie et Nouvelle-Zélande et leur site est très bien fait.

CLIQUEZ ICI

CODE PROMO AVEC TRAVELLERS AUTOBARN

Vous pouvez aussi profiter de 5% de réduction sur votre location de van avec Travellers Autobarn (Australie & Nouvelle Zélande). Pour cela il vous suffit d'aller sur leur site et entrer le code promo suivant :

GUIDEBACKPACKERS

Conditions :

- Location de minimum 10 jours.
- Applicable sur le tarif de la location du véhicule (assurance non comprise)
- Réservation en ligne uniquement sur leur site : www.travellers-autobarn.com.au

BON PLAN

**5% DE RÉDUCTION
LOCATION DE VAN**

CLIQUEZ ICI





Motorhome Republic

Comparateur location de vans en Australie !

Bon plan

Consultez
les offres



TRANSPORT

LOCATION DE VOITURE



Si vous prévoyez de faire un court trajet ou de dormir en hôtel ou auberge, la location de voiture peut représenter une bonne option. Elle est en effet moins chère que la location de van et permet de se déplacer plus rapidement. Cependant, pour les longues distances, ce genre de véhicule peut être vite encombré.

COMPAGNIES DE LOCATION

Avis:

www.avis.com

Budget:

www.budget.com.au

Europcar:

www.europcar.com.au

Hertz:

www.hertz.com.au

TARIFS & CONDITIONS

Pour louer une voiture, il faut avoir plus de 21 ans. Il est indispensable de fournir un permis international, souvent accompagné de son permis Français !

Tarifs aux alentours de 50\$/jour. Les premiers prix incluent une franchise élevée, plus de 2000\$. Alors si vous voulez être prudents, vous pouvez prendre une assurance pour baisser votre franchise (300\$ environ). Dans ce cas comptez environ 75\$ pour une journée. Evidemment les tarifs à la

journée sont plus intéressants lorsque vous louez un véhicule plusieurs jours.

La relocation existe également pour les voitures alors n'hésitez pas à consulter les sites spécialisés (mêmes adresses) et les sites des compagnies.

LA RELOCATION

La relocation est un moyen intéressant pour faire des économies ! Elle consiste à ramener un véhicule d'une ville à une autre dans un laps de temps souvent court (autour de 3/4J).

L'avantage principal est le prix ! En général, cela vous coûte 1\$/jour ! Mais ce principe alléchant ne peut pas avoir que des avantages ! Il n'y a souvent pas beaucoup de choix dans les dates ou destinations, et les durées sont assez courtes (du coup vous n'aurez pas le temps de faire beaucoup de visites). La relocation reste tout de même un bon moyen pour se

déplacer d'un point A à un point B à moindre frais !

Pour trouver des relocation, contactez les différents loueurs (ou sites internet et pages Facebook). Voici également des sites qui regroupent toutes les relocations disponibles :

- www.transfercar.com.au
- www.imoova.com
- www.drivenow.com.au
- www.vroomvroomvroom.com.au

Il existe aussi des solutions alternatives :

CO-VOITURAGE

Le co-voiturage (appelé "lift") est assez répandu en Australie. Il permet de voyager de ville en ville à moindre coût. De nombreuses personnes proposent de partager leur véhicule afin de réduire leurs dépenses. C'est également un bon moyen pour les personnes voyageant seules de faire des rencontres et partager ses expériences. Il est possible de trouver des annonces de "lift" sur les tableaux d'affichages des centres commerciaux, boutiques, forums, groupes FB ou dans les auberges de jeunesse. Certains sites Internet y sont également dédiés :

- www.coseats.com
- www.shareyourride.net
- www.carpoolworld.com

EN STOP

Le stop (hitchhiking) peut être un bon moyen pour se déplacer, cependant, sachez qu'en Australie cette pratique est illégale dans la majorité des états.

Il est également déconseillé dû au risque d'agression surtout si vous voyagez seul(e).

Airportrentals.com.au

Comparateur location de voitures en Australie !

Consultez les offres

Bon plan



BOSSER AU BLACK

ET PERDRE SES DROITS



PRENDRE TROP

D'AFFAIRES DANS

SES VALISES

NE PAS UTILISER LE SITE

OFFICIEL DE L'IMMIGRATION

POUR FAIRE

SA DEMANDE DE VISA



PENSER QUE LES LOIS SONT

AUSSI SOUPLES QU'EN

FRANCE, LES AMENDES ICI

SONT SALÉES

Les pièges à éviter

TRANSPORT

ACHETER UN VEHICULE



L'ACHAT D'UN VÉHICULE est un choix important car il changera complètement votre expérience en Australie. Peu importe le type de véhicule, être mobile dans un pays aussi immense est loin d'être sans avantages.

Que ce soit pour la découverte des paysages ou tout simplement pour démarcher vos futurs employeurs, vos perspectives de voyage prendront une toute autre dimension. Si vous faites le choix d'acquérir un véhicule, vous serez confronté à plusieurs questions : Quel modèle sera le mieux adapté à mes besoins ? Où le trouver ? Et quelles sont les règles d'immatriculation ?

VOITURE / BREAK

L'achat d'une voiture peut être une option économique. Elle vous permettra une grande mobilité pour démarcher des employeurs ou voyager de ville en ville.

En revanche, elle est assez peu adaptée pour des voyages de longue durée, car vous devrez alors disposer d'un certain nombre d'équipements (tente, ustensiles de cuisine, duvet, réserve d'eau...) et disposerez de moins de confort. Néanmoins le break (stationwagon) peut être un bon moyen pour voyager à moindre frais !

AVANTAGES

- Coût d'achat

- Rapidité
- Consommation d'essence
- Plus adapté en ville
- Confort de conduite

INCONVENIENTS

- Oblige à dormir en tente, dans son véhicule ou en auberge
- Pas d'espace de vie
- Véhicule vite encombré lors des longs trajets
- Plus exposé au climat (cuisine et vie en extérieur)

VAN

Voyager en van sera le meilleur moyen pour découvrir l'Australie. Il est également plus adéquat pour les personnes voyageant en couple ou entre amis. Il vous permettra de jouir d'une plus grande liberté et sera un réel avantage pour trouver du travail dans les récoltes.

AVANTAGES

- Protection climatique
- Espace de vie
- Pas d'installation particulière pour la nuit
- Facilité et économies de logement
- Plus d'espace de rangement
- Autonomie et liberté totale
- Apprécié par les employeurs (fruit picking) le terme "own accommodation" est souvent employé sur les annonces.

INCONVÉNIENTS

- Plus de difficultés pour se déplacer et se garer en ville
- Consommation d'essence plus importante
- Coût à l'achat
- Confort de conduite moins agréable
- Nécessite un équipement (souvent fourni à l'achat)

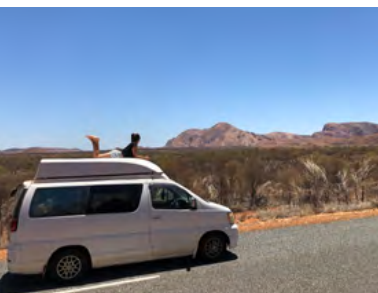

DIFFÉRENTS MODÈLES & TARIFS

Il existe différents types de vans, et tous ne sont pas aménagés de la même manière. Les tarifs varient selon ce premier critère mais aussi en fonction de leur état, ancienneté, et nombre de kilomètres.

Les premiers prix se situent aux alentours de 5000\$, mais les plus populaires coûtent en moyenne 7000 à 10000\$. Ils sont donc relativement accessibles et offrent le confort nécessaire. En revanche, ce sont des véhicules qui auront déjà parcouru un grand nombre de kilomètres. Mais les compteurs en Australie affichent souvent plus de 200 000km ! Voici les différentes grandes catégories de van :

LES CLASSIQUES : sont de petits vans aménagés avec en général un lit deux places et un “coin cuisine” à l’arrière. Certains disposent d’une banquette convertible pour la nuit, ce qui augmente l’espace de vie. Selon le nombre de kilomètres, l’année et les options du van, les prix débutent vers 7000\$.

LES POP TOPS : ces vans ont un toit ouvrable qui permet de se tenir debout à l’intérieur. Ils sont en général mieux aménagés, avec, une banquette intérieure, un véritable coin cuisine équipé d’un évier et d’un petit frigo. Ils sont plus chers à l’achat mais offrent plus de confort. Comptez environ 8000\$.

LES VANS 4X4 : pas très répandus auprès des backpackers, ils sont plus chers à l’achat mais offrent

les avantages d’un tout terrain. En général, ils sont aménagés comme des petits vans classiques, seul leur châssis est différent. Ils permettent d’emprunter des pistes réservées seulement aux véhicules tout-terrain et d’explorer mieux le territoire. Les prix débutent aux environs de 9000\$.

A NOTER : vous pouvez opter pour l’achat d’un van tout aménagé (lit et espace cuisine) ou un van vide que vous pouvez vous même aménager pour les plus bricoleurs. Vous pourrez trouver tout le matériel pour aménager votre van dans des magasins de bricolages style Bunnings, Mitre10.

4X4

Voyager en 4x4 vous permettra de sortir des chemins balisés et d’emprunter des routes non goudronnées avec un plus grand confort.

Il apparaît comme indispensable pour tous ceux qui désirent s’aventurer dans l’Outback australien. De nombreux sites sont accessibles uniquement en 4x4, notamment dans le nord du Western Australia et le Northern Territory. Comptez entre 6000 et 9000\$.

AVANTAGES

- Confort de conduite sur routes et pistes
- Accès aux sites moins touristiques et plus reculés
- Accès aux plages
- Véhicule moins imposant que le van (plus économique lorsque l’on

doit prendre le ferry par exemple !
Ex : Tasmanie, Kangaroo Island...)

INCONVÉNIENTS

- Vie en extérieur (repas et nuit
- Consommation de carburant importante
- Encombrement par le matériel de vie

OÙ TROUVER UN VÉHICULE ?

Afin de trouver le véhicule correspondant à ses attentes, de nombreux moyens sont disponibles.

Si vous vous trouvez dans une des principales villes australiennes, nous vous conseillons de vous rendre dans un “Car Market”, particulièrement pour les personnes à la recherche d’un van. Cela vous permettra de comparer un grand nombre de véhicules.

Voici la liste des différents circuits de vente :

- Annonces Gumtree
WWW.GUMTREE.COM.AU
- Groupes Facebook
www.facebook.com/groups/AustralieConseilsBonsPlans
www.facebook.com/groups/lesfrancaisasydney
- Affichage (sur le véhicule, vitrines des commerces, tableaux d’affichage dans les halls des centres commerciaux ou supermarchés, auberges de jeunesse)
- Sites spécialisés
www.carsales.com.au
- Journaux locaux (gratuits ou payants)
- Concessionnaires et garages

DOIS-JE ACHETER VIA UN REVENDEUR OU UN PARTICULIER ?

Dans 90% des cas, les backpackers achètent leur véhicule à un particulier. Les tarifs sont évidemment plus intéressants et il est assez facile de trouver des annonces. L’intérêt d’acheter à un revendeur est qu’il proposera des garanties, et la possibilité d’avoir un “buy-back price” (reprendre votre véhicule à la vente).

QUAND ACHETER ?

Tout d’abord il n’est pas recommandé d’acheter un véhicule depuis la France. Il est plus prudent de vérifier l’état du véhicule et de se familiariser avec la réglementation australienne en terme d’acte d’achat et d’immatriculation.

Sachez que durant les périodes creuses de l’année (de mars à septembre), les prix peuvent être plus bas car la demande est basse. Par contre, il y aura moins d’offres ! En règle générale, les véhicules sont relativement plus chers sur la côte Est (Sydney et Brisbane)

DECRYPTER LES ANNONCES

Voici quelques règles et infos pour vous aider dans votre achat. Le prix ne doit pas être LE critère d’achat primordial, pensez qu’il peut être négociable (souvent les vendeurs sont pressés de vendre). Fixez-vous une fourchette et un maximum à ne pas dépasser.

Nous vous recommandons également de choisir un modèle répandu en Australie (type Ford Econovan, Toyota Hiace, Mitsubishi L300) avec lequel

vous aurez plus de facilité à trouver des pièces. Aussi, ne vous laissez pas trop impressionner par les longues listes d'équipements de camping car la plupart des véhicules de backpackers en sont équipés.

Pour une liste de vocabulaire utile pour décrypter les annonces de vente de véhicules, rendez vous en **ANNEXE 4**.

À VÉRIFIER LORS DE L'ACHAT

Souvent, les véhicules que l'on trouve en Australie ont beaucoup plus de kilomètres au compteur que nos véhicules européens. De nombreux vans, station wagon ou 4x4 ont plus de 200 000 km, mais sont tout à fait aptes à faire un deuxième ou troisième tour de l'île. Demandez aussi l'historique du véhicule, avec factures, cela vous donnera une idée de son état général. Quelques critères importants :

- Année du véhicule
- Modèle / marque du constructeur
- Nombre de kilomètres
- Rego valide et nombre de mois restants
- Etat général du véhicule (rouille, joints)
- Consommation
- Espace de vie / rangement
- Entretien / historique du véhicule
- Equipement inclu

Si votre véhicule n'est pas ou peu équipé, vous trouverez dans les grandes chaînes (Kmart, Target, Big W) tout ce qui est équipement et matériel de camping à des tarifs accessibles.

NB : Si vous avez zéro connaissance en mécanique, vous pouvez faire vérifier le véhicule par un garagiste mobile qui se déplacera avec vous et inspectera le véhicule. Certaines compagnies proposent ces services comme NRMA, RACQ. Cela vous coûtera environ 200\$.

Pour une check liste des points à vérifier lors de l'achat d'un véhicule, rendez vous en **ANNEXE 5**.

LA PROCÉDURE POUR ACHETER UN VÉHICULE

Lorsque vous avez repéré un véhicule qui vous plait, contactez le vendeur pour fixer un rendez-vous. Lors de cette rencontre, inspectez bien le véhicule. Il est important de regarder l'état des pneus, du moteur, tester que les portières et les fenêtres s'ouvrent et se ferment correctement, que les essuie-glace et les clignotants fonctionnent. Soyez attentifs également à l'intérieur du véhicule : testez le système électrique, s'il y a une ou deux batteries et leur fonctionnement. Vérifiez la présence d'une roue de secours, d'un cric. Essayez ensuite le véhicule. Le conduire vous permettra de noter si un bruit inhabituel se fait entendre, d'essayer les freins, l'embrayage et si tout se passe bien dans les virages. Avant de prendre le volant, vérifier que les papiers sont en règle et que la registration (équivalent de l'ancienne carte grise en France) n'est pas expirée. Si le propriétaire refuse de vous le faire essayer, méfiez-vous.

Si vous souhaitez aller plus loin et acheter le véhicule, vient ensuite la

partie administrative. Le vendeur devra vous fournir les papiers de vente complétés et signés du véhicule (avec détails du véhicule, du vendeur), ainsi que la Registration du véhicule. Vous devez également signer ce document. Si vous êtes dans un état ou un contrôle technique (safety certificate) est obligatoire pour vendre le véhicule, le vendeur devra vous fournir une copie de celui-ci. A Noter : le vendeur doit envoyer une 'notice of disposal for a vehicle' au département des transports de l'état.

Vient ensuite l'étape du paiement. Beaucoup de transactions s'effectuent en liquide (cash), pensez donc à vérifier vos limites de retrait avec votre banque. Vous pouvez également payer avec un chèque de banque (Bank Cheque) mais sachez que la banque vous facturera environ 10\$ pour émettre le chèque.

Vous avez alors 14 jours pour mettre le véhicule à votre nom (transfert de propriété). Pour cela, le mieux est de vous rendre au Registration Center de l'état d'achat (par exemple Department of Transport pour le WA ou Roads and Maritime Services pour le NSW) avec l'acte de vente, votre passeport, votre permis de conduire, un justificatif de domicile et un moyen de paiement. Pour remplir les papiers, vous aurez besoin d'une adresse dans l'état auquel est associée votre rego (l'adresse d'une auberge peut convenir).

Vous devrez payer pour transférer le véhicule sous votre nom (transfer fee)

ainsi qu'une taxe au gouvernement (stamp duty). Les prix varient d'état en état. Nous vous conseillons de faire cette formalité au plus vite et ne pas attendre les 14 jours.

Une fois le véhicule à votre nom, à vous de décider si vous souhaitez l'assurer pour les dommages matériels. En effet, la rego ne couvre que les blessures pouvant être affligées aux tiers lors d'un accident. Elle ne couvre pas les dégâts matériels et ne comprend pas d'assistance. Pour couvrir votre véhicule contre tous problèmes (panne nécessitant un remorquage, accident où vous endommagez un autre véhicule etc) il vous faudra donc souscrire à une assurance tous risques.





TRUE STORY

Je suis partie en Australie avec pour seule ambition de profiter et saisir les opportunités. C'est ainsi que seulement 3 semaines après mon arrivée au pays des kangourous, j'accepte une offre d'emploi dans une ferme de dromadaires (*Camelus dromedarius*, un dromadaire est un chameau) à 1h d'Alice Springs sur la route d'Uluru. Me voilà propulsée dans le red center avec un accès à l'électricité limité, au wifi quasi inexistant, entourée de dromadaires. C'était un jeudi. Le samedi, se déroulait la course annuelle de dromadaires d'Alice Springs : la Apex Camel Cup. Se rencontrent alors diverses fermes afin de récolter des fonds pour des oeuvres caritatives. Mon patron me demanda si je souhaitais faire une des courses. Plutôt réticente dans un premier temps, je finis par accepter en me disant que cela n'arrivera qu'une fois dans ma vie. Après avoir signé une décharge de responsabilité en me précisant que mon employeur ainsi que les organisateurs ne pourraient être tenus responsables en cas de blessures ou de mort, me voilà en selle sur la ligne départ. Je n'étais montée qu'une fois sur un dromadaire, la veille. Autant dire que mon expérience en la matière était quasi inexistante. Le coup de feu retentit et me voilà au trot puis au galop. Ma chamelle, Hailey, en 3ème position, remonte en première position. Nous passons la ligne d'arrivée avec une foule en délire. Je venais de remporter une des courses. Moi la petite française qui venait d'arriver en Australie, complètement novice en matière de camélidés. Me voilà alors applaudie dans toute l'audience, je suis simplement émerveillée par ce qui venait de m'arriver. Cette anecdote en aura fait rire plus d'un. J'ai laissé mes deux coupes à mon patron, je n'ai gardé que ma médaille de 1st Jockey. Et oui, il me restait quasiment un an de voyage devant moi, plus de place de le backpack. Pour information, les dromadaires ont été introduits en Australie par l'Empire britannique afin vers les années 1850 pour construire l'outback. Puis relâchés depuis, ils prolifèrent. *Leslie Dassié.*

TRANSPORT

LA REGISTRATION



LA “REGISTRATION” ou “Rego”, qui correspond à notre ancien système de carte grise, est obligatoire pour conduire un véhicule légalement. Vous n’avez donc pas le droit de conduire un véhicule sans rego ou dont la rego est périmée. La Rego est valable de 3 à 12 mois et comprend une assurance au tiers qui couvre les blessures pouvant être infligées à une tierce personne en cas d’accident. Cependant, elle ne couvre pas les dégâts matériels à votre véhicule ou un autre véhicule.

La législation est différente selon l’état où vous achetez votre véhicule. Si vous achetez votre véhicule dans le NSW (à Sydney par exemple) et que vous souhaitez acheter un véhicule immatriculé dans un autre état, vous devrez suivre les règles de cet autre état. Sinon vous devrez faire ré-immatriculer le véhicule (impliquant plus de frais et démarches administratives).

Certains états sont aussi plus stricts que d’autres. Par exemple, il est parfois nécessaire de passer un contrôle technique (roadworthy certificate) chez un garagiste agréé pour renouveler sa rego ou lors d’un changement de propriétaire. Ex : Contrôle technique obligatoire lors du renouvellement : NSW & NT. Certains états sont plus “souples” que les autres. Par exemple, le Western Australia et le South Australia n’imposent pas de contrôle technique.

Si vous avez des questions sur les rego lors de l’achat de votre futur véhicule, vous pouvez contacter directement le bureau des transports le plus proche. Voici donc les spécificités de chaque état.

Plusieurs compagnies d’assurance existent, telles que NRMA, Allianz, QBE, GIO...

ATTENTION : Les tarifs ci-dessous sont à titre indicatif. Ils peuvent varier selon le type de véhicule, les cylindres, l’âge du conducteur etc..

NEW SOUTH WALES

- Rego renouvelable pour 6 mois ou 1 an.
- Contrôle technique (e-Safety Check ou Pink Slip) obligatoire lors du renouvellement pour les véhicules de plus de 5 ans (à faire dans le NSW par un garagiste agréé – valable 42 jours, 40\$)

- Rego renouvelable en ligne
- Le coût de la rego varie selon le poids du véhicule : entre 250\$ et 500\$. À cela, il faut ajouter l'assurance au tiers (Compulsory Third Party ou Green Slip) : entre 350\$ à 600\$ selon l'âge du conducteur, l'âge du véhicule, l'année d'obtention de votre permis etc...

Site officiel : www.roads-waterways.transport.nsw.gov.au

ACT

- Possibilité de renouveler la rego en ligne pour 3, 6 ou 12 mois.
- Contrôle technique (Inspection Report) nécessaire à l'achat ou vente d'un véhicule de plus de 6 ans ou qui roule au LPG (environ 50\$).
- Tarifs : environ 900\$-1200\$ pour 1 an (véhicule entre 976 kg et 1 154 kg). Cela inclus la Compulsory Third Party

Site officiel : www.accesscanberra.act.gov.au

WESTERN AUSTRALIA

- Aucun contrôle technique n'est exigé. C'est l'état le moins contraignant !
- Possibilité de renouveler sur internet pour 3, 6 ou 12 mois.
- Tarifs pour 1 an : 21\$ pour 100kg (poids de votre véhicule à multiplier par 21) + frais de dossier. Comptez environ 800\$.
- **ATTENTION** : Les véhicules immatriculés WA doivent obligatoirement être équipés d'un

anti-démarrage (immobiliser)

- Le transfert de propriété peut se faire sur internet (via DotDirect) ou en personne au Department of Transport)

Site officiel : www.transport.wa.gov.au

QUEENSLAND

- Rego renouvelable pour 6 mois ou un an
- Pas de contrôle technique lors du renouvellement.
- Contrôle technique (Safety Certificate) obligatoire au moment de l'achat/vente, il est valable pour 3 mois ou 1 000km. Il doit se faire chez un garagiste agréé, il est donc obligatoire de se trouver dans le QLD.
- Tarifs : un calculateur en ligne sur le site du gouvernement permet d'avoir une estimation (dépend du poids du véhicule et cylindrée). Comptez entre 700\$ et 900\$/an.

Site officiel : www.tmr.qld.gov.au

VICTORIA

- Rego renouvelable pour 3, 6 ou 1 an en ligne
- Contrôle technique obligatoire pour le transfert (Roadworthy Certificate chez un garagiste agréé de l'état)
- Contrôle technique non obligatoire pour le renouvellement de la rego.
- Tarifs : Calculateur en ligne sur le site officiel. Comptez environ 700-800\$ pour 1 an.

Site officiel : www.vicroads.vic.gov.au

SOUTH AUSTRALIA

- Rego renouvelable pour 3 ou 12 mois en ligne ou en personne dans un bureau Service SA
- Pas de contrôle technique obligatoire (sauf cas très particuliers ou si la Rego a expiré).
- Vous pouvez vérifier le statut de la registration (expirée, toujours en cours) sur le site internet EzyReg ou par téléphone au 13 10 84.
- Tarifs : calculateur en ligne. Les tarifs varient selon le poids, la cylindrée etc... Comptez entre 575\$ en rural jusqu'à 900\$ en ville.

Site officiel : www.sa.gov.au

TASMANIA

- Rego renouvelable pour 6 ou 12 mois
- Renouvelable en ligne ou en personne dans un Department of State Transport
- Aucun contrôle technique obligatoire (sauf si la rego a expiré depuis plus de 3 mois).
- Tarifs : comptez entre 550\$ et 700\$
- Possibilité de vérifier le statut de la rego sur le site ci-dessous

Site officiel : www.transport.tas.gov.au

NORTHERN TERRITORY

- Rego renouvelable pour 1, 3, 6 ou 12 mois
- Renouvelable en ligne, en personne, par téléphone
- Contrôle technique (Roadworthy Certificate) obligatoire au renouvellement pour tout véhicule de plus de 5 ans.

- Tarifs : dès 600\$ et 1100\$ selon le moteur.

Site officiel : www.nt.gov.au/driving

CONSEIL : Vérifiez l'historique du véhicule sur internet avec le numéro des plaques pour voir si le van n'a pas d'amendes impayées. Il existe des sites internet pour chaque état (généralement payants).

RE-IMMATRICULER UN VEHICULE

Ré-immatriculer peut être un bon moyen pour changer d'état et donc de réglementation pour l'achat/vente d'un véhicule. Par exemple, vous êtes à Melbourne et vous souhaitez acheter un véhicule mais qui a des plaques du NSW. Selon vos projets et préférences, vous pouvez si vous le souhaitez annuler la rego en cours et ré-immatriculer le véhicule dans le Victoria.

Dans ce cas vous devrez :

- Annuler la registration auprès du département des transports de l'état où le véhicule est immatriculé. Le véhicule devient ainsi "unregistered", et n'a donc plus à obéir aux règles de l'état dans lequel il était préalablement enregistré.
- Puis aller au bureau des transports le plus proche (vous avez le droit de vous rendre au bureau sans rego) et faites-le immatriculer (prix d'une nouvelle rego).
- Passer un contrôle technique (dans la plupart des cas)
- Payer les frais de registration. Votre

véhicule sera ensuite immatriculé dans l'état où vous vous trouvez à ce moment là.

Bon à savoir

Si vous annulez votre Rego avant sa date d'expiration, vous pouvez demander à être remboursé pour la période non utilisée.

RENOUVELER SA REGO

Si vous possédez un véhicule et devez renouveler la rego, présentez-vous dans un bureau des transports (si vous êtes dans l'état concerné) ou allez sur leur site internet et réglez en ligne avant la fin de l'expiration de votre rego.



Le Dingo



Ce chien sauvage est présent dans tout le pays à l'exception de la Tasmanie. Le dingo semble être le premier mammifère à avoir été introduit en Australie par l'homme. Domesticqués par les Aborigènes, les dingos restent néanmoins des animaux sauvages qui peuvent attaquer l'homme. Il se nourrit d'animaux d'élevage, notamment les moutons. Il se caractérise par sa couleur fauve, a la taille d'un chien et peut vivre jusqu'à 10 ans à l'état sauvage. Néanmoins les dingos sont aujourd'hui menacés car ils se «croisent» avec des chiens modifiant ainsi leur génétique.

ASSISTANCE & ASSURANCE



EN AUSTRALIE, il y a deux “types” d’assurances. La Compulsory Third Party Insurance est obligatoire, et elle est comprise dans votre rego. Elle couvre tout dommage corporel qui pourrait être causé à autrui. Les autres assurances sont facultatives, vous n’avez donc pas l’obligation légale de contracter pour d’autres formes d’assurance.

Mais pour bénéficier d’une meilleure couverture, et être couvert pour les dommages matériels, incendies, vols etc., vous pouvez signer un contrat d’assurance auprès d’une compagnie privée. Les principales sont la NRMA, AAMI, Allianz et RACQ.

Plusieurs types d’assurances s’offrent à vous :

- Assurance couvrant les dommages matériels causés à autrui (Third Party Property Damage). Accessible aux petits budgets (environ 200\$/an)
- La même assurance + une couverture en cas de vol ou d’incendie (Third Party, Fire and Theft). Les tarifs commencent à être plus élevés (environ 500\$/an).
- L’assurance tous risques : vols, feux, dommages matériels causés à autrui ou à son propre véhicule... (Comprehensive insurance). Prévoir environ 1000\$/an.

Pour chaque type de contrat, vous pouvez obtenir un devis gratuit en ligne avec les principales compagnies.

Les tarifs varient selon votre âge, nombre d’années de conduite, type de véhicule, ancienneté du véhicule... De nombreux sites vous permettent de comparer les tarifs des différentes assurances.

Nous vous recommandons de prendre au moins l’assurance Third Part, car si vous rentrez dans une Mercedes par exemple, cela risque de vous coûter assez cher !

ASSISTANCE

Éviter l’accident, c’est une chose, mais éviter la panne en est une autre ! C’est là que peut entrer en jeu l’assistance dépannage (Roadside Assistance) qui vous sera bien utile en cas de pépin au milieu de nulle part (encore faut il que votre téléphone capte !). Avec

ce type d'assurance, il vous suffira de contacter la compagnie pour qu'ils vous envoient un gargiste ou une dépanneuse (selon vos besoins).

En cas de petit problème, ils pourront même vous dépanner sur place et si la panne est plus importante, ils vous remorqueront jusqu'au garage le plus proche.

Sachez que quelle que soit la compagnie choisie, elle vous offrira une couverture sur tout le territoire.

Par contre, regardez bien les clauses du contrat car tout n'est pas forcément compris. Par exemple, si vous êtes en panne sur une piste non goudronnée, vous ne serez sans doute pas pris en charge.

LES DIFFÉRENTES COMPAGNIES & SERVICES

Il existe là aussi différentes compagnies, offrant des services aux tarifs plus ou moins élevés. Parmi les plus connues, on compte :

- NRMA
- RACQ
- RACV
- RAA

Les tarifs là aussi varient selon votre âge, votre véhicule, son poids etc... Pour une assistance de base, prévoyez au minimum \$100/an pour un véhicule classique.

Si vous souhaitez souscrire à une assurance et une assistance, nous vous conseillons de souscrire auprès de la même compagnie... vous

pourrez alors bénéficier de tarifs préférentiels.

QUE FAIRE EN CAS D'ACCIDENT ?

Ne paniquez pas ! Garez vous sur le bord de la route et rejoignez l'autre véhicule impliqué. Tous les accidents, sauf s'ils sont mineurs, doivent être reportés à la police. Lorsque vous les appelez, ils vous indiqueront si un agent sera envoyé sur place ou s'il faut vous rendre au poste de police le plus proche.

- Contactez votre assurance
Certaines compagnies refuseront de vous couvrir si vous ne les contactez pas dans les plus brefs délais.
- Notez les noms et adresses des témoins, celui de l'autre conducteur (et celui du propriétaire du véhicule s'il est différent).
- Notez la marque et le modèle du véhicule, son immatriculation.
- Echangez les informations relatives aux assurances et vos coordonnées.
- Faites une note sur les dommages subis par le véhicule et blessures des différentes parties. Notez les détails concernant la scène (visibilité, conditions du trafic, état de la route etc.), les détails de la collision (vitesse et points d'impact).
- Dessinez un schéma de l'accident en représentant la route et la position des véhicules impliqués.
- Gardez tous ces détails pour le rapport **à l'assurance**.
- **Prenez des photos de la scène et des dégâts**

**UTILISER DES
APPLICATIONS DE
TRANSFERT D'ARGENT**



**PRIVILEGIER L'ACHAT
D'UN VEHICULE
A LA LOCATION**

**FAIRE DU COVOITURAGE
POUR PARTAGER
LES FRAIS**



**UTILISEZ L'APPLI
FUEL MAP POUR
PAYER MOINS CHER
SON ESSENCE**

Faire des économies

VENdre SON VEHICULE



PRÉPARER LA VENTE

Rassemblez dans un premier temps l'ensemble des documents suivants :

- Acte d'achat
- Certificat d'immatriculation (rego)
- Historique des réparations

Il se peut également que vous soyez dans l'obligation de faire passer un contrôle technique à votre véhicule. Il est obligatoire au moment de l'achat/vente dans certains états tels que le Queensland, Victoria, NSW et ACT. Cela veut dire qu'au moment de la vente, il vous faudra être dans l'état où est immatriculé le véhicule. Pour rappel, les contrôles techniques doivent s'effectuer auprès d'un garage agréé par l'état concerné et en règle générale

ils ne sont valides que pour 30 jours ou 1 000 km.

Si votre véhicule est immatriculé dans un autre état, vous ne pourrez transférer la rego à un acheteur local. Vous pouvez donc, soit le vendre sans rego ou changer la rego pour immatriculer le véhicule dans l'état où vous vous trouvez. Dans ce cas, il vous faudra respecter les règles de cet état. Par exemple, dans le Western Australia on vous demandera de faire installer un antidémarrage (electronic immobilizer) si vous n'en avez pas, afin de pouvoir vendre le véhicule. Sachez qu'un van avec rego valide sera beaucoup plus facile à vendre !

DIFFUSER UNE ANNONCE

Si votre véhicule dépasse les 200 000km, les locaux seront peu intéressés. Il est alors recommandé de viser les backpackers.

Faites une annonce, avec de belles photos, mettant en valeur le véhicule. Pensez à donner l'année, le kilométrage, la validité de la rego et toutes les informations pouvant attirer les acheteurs. N'hésitez pas à détailler le matériel fourni avec le van (2ème batterie, équipement de camping, jeux, planche de surf, guitare...)

Pour vendre votre véhicule, vous pouvez mettre votre petite annonce sur :

- Gumtree
www.gumtree.com.au
- Groupes Facebook
www.facebook.com/groups/AustralieConseilsBonsPlans
- Car Markets
- Affichage (sur le véhicule, vitrines des commerces, tableaux d'affichages centres commerciaux, auberges de jeunesse)
- Autres sites internet
www.drive.com.au
www.carsales.com.au
- Journaux locaux (gratuits ou payants)
- Concessionnaires et garages

PASSER PAR UN REVENDEUR

Si vous devez vendre votre véhicule rapidement, vous pouvez vous tourner vers un revendeur. Il reprendra votre véhicule quel que soit l'état d'immatriculation. En revanche, il exigera une forte remise, environ 30%

de moins par rapport à votre prix initial.

COMBIEN DE TEMPS PRÉVOIR

Selon la saison et la ville dans laquelle vous vous trouvez, comptez environ 2 à 3 semaines pour la vente de votre véhicule. Il arrive régulièrement, surtout pendant l'hiver, que des backpackers soient obligés de brader leur véhicule car ils doivent repartir en France.

DÉMARCHES ADMINISTRATIVES

Une fois la vente effectuée, il faudra informer le bureau des transports de l'état, soit en renvoyant le volet détachable du document prévu pour le transfert de propriété, soit directement en ligne. Il est de la responsabilité de l'acheteur de s'assurer du bon transfert de propriété, si ce dernier a été mal effectué, l'acheteur pourra être soumis à des amendes ou à payer les éventuelles infractions du nouveau propriétaire !

ÉVITER LES ARNAQUES

Lorsque vous posterez votre annonce sur internet, il est possible que vous soyez contactés par des arnaqueurs !

De faux acheteurs potentiels vous proposeront de vous envoyer l'argent par Western Union, ou Paypal. Ils prétendent que pour des raisons professionnelles, ils ne peuvent pas se déplacer pour inspecter le véhicule. N'acceptez jamais ce type de proposition.

Pour le paiement n'acceptez que le liquide ou un chèque de banque.

SANDMAN

SON OF THE BEACH

Holden

BOB "THE BUSHMAN"
For adults we give it

R. M. WILLIAMS

THE STOCKMAN'S OUTFITTER

BOAG'S

PRIME SPARKLING ALES, BEER & STOUT

super service of your command!

QANTAS

Australian International Airline

TOP 8

des marques

EXCLUSIVE TO

Australia's Best COLES

Value in Drip-Dry Cotton

Delighted ladies will appreciate the wide variety of styles in keep your morning fresh and dry around the office. Many lovely styles to suit the young lady and the elegant... in a full range of colours and sizes from kitten to 40. Wash with care and tumble dry.

ALWAYS LOOK FOR THE COLES

25%

OBTAINABLE ONLY AT ALL COLES STORES THROUGHOUT AUSTRALIA

Fantastic Special!

LINEN AND COTTON TEA TOWELS

★ Huge range of marvelous designs

Compare this tea towel to any other you'll find a lot to choose. The design and the quality are all yours.

2!

EACH

WOOLWORTHS

EXACT SIZES AND QUANTITIES

Vegetin is not just food to be enjoyed and digested, but a source of vitality. Vegetin is not just a source of protein, but a source of vitality. Vegetin is not just a source of protein, but a source of vitality.

VEGETITE

NATURE'S HIGHEST SOURCE OF VITALITY

Happy vitality is what we all want in life... and Vegetin is the delicious food source of vitality. Delicious on toast, in sandwiches and in a soup or gravy flavoured! Here is the really pleasant way to make sure you get the fresh supply of Vegetin II you need every day. Delicious Vegetin is a pure, concentrated meat extract, and suits in nation's vital source of protein "B" group vitamins. Vegetin gives you Vitamin B1 for healthy nerves, B2 for firm body tissue, and Thiamin for good digestion. Keep up your good health and vitality... keep up your Vegetin diet. Starvation is just right... because so long!

WARRIOR LOU YOUR VEGETITE

new from

Arnott's

WONDERLAND OF TASTE.

Arnott's Tim Tam is a sensational new chocolate biscuit from Arnott's Wonderland of Taste. Light, crisp, crumbly biscuit filled with chocolate cream, generously coated with delicious milk chocolate.

Watch your family's eye light up when you see them eat Arnott's new Tim Tam Chocolate Biscuits... they'll love them!

Arnott's

Tim Tam

Chocolate Biscuits

Light, crisp, crunchy

There is no substitute for Quality

LES REGLES DE CONDUITES



Pour conduire en Australie, n'oubliez pas que vous devez posséder un permis international (accompagné de votre permis français). Principales règles : Rouler à gauche, Ceinture obligatoire, priorité à droite, alcool interdit (limite légale : 0,05 %) et téléphone au volant interdit.

LIMITATIONS DE VITESSE

Les limitations de vitesse sont variables selon les États. À titre indicatif : 50 à 60 km/h est le maximum dans les zones urbaines. Réduit à 40 km/h à proximité des écoles.

Sur les grands axes, la limitation maximale est de 110km/h, sauf dans

le Territoire du Nord où l'on peut rouler jusqu'à 130km/h (sur la Stuart Highway uniquement)

Les limitations de vitesse sont en général clairement indiquées. Les contrôles radars sont assez fréquents sur les routes, soyez vigilants.

Le port de la ceinture de sécurité est obligatoire dans tous les états.

LES CONDITIONS DE ROUTE

Les routes principales sont toutes goudronnées et bien entretenues. Il est possible de faire le tour de l'Australie en restant sur un axe principal en bon état, et même faire la traversée Nord/Sud en passant par Uluru.

Les pistes non goudronnées sont tout de même relativement fréquentes. Celles-ci sont situées un peu partout sur le territoire, et sont en général présentes pour l'accès à certains parcs nationaux, points de vue, aires de camping. Dans l'Outback, elles sont nombreuses et en général peu fréquentées des touristes.

Dans le nord du pays certaines routes peuvent être inondées (surtout durant la saison des pluies). Si vous vous trouvez face à une route inondée, arrêtez-vous et n'essayez pas de passer. Le mieux reste de ne pas prendre de risque, et de faire demi-tour pour trouver une autre route à emprunter.

LA FAUNE

Les animaux tels que kangourous et le bétail sont une cause récurrente d'accidents en Australie, surtout la nuit. Il est de ce fait déconseillé de rouler de nuit en Australie car la faune apparaît plus présente que durant la journée. Nous vous conseillons

de vous arrêter à la tombée de la nuit, juste à temps pour admirer un magnifique coucher de soleil !

Si vous voyez un animal sur le bord de la route, ralentissez. Si jamais il traverse devant vous, il est souvent préférable de percuter l'animal plutôt que de chercher à l'éviter en freinant, au risque de perdre le contrôle du véhicule.

LES ROAD TRAINS

Les road trains, sont un autre risque de l'Outback. Ces poids lourds qui convoient d'importants chargements prennent BEAUCOUP de temps pour freiner. Pensez à garder vos distances et doublez prudemment. Il faut également être très vigilant lors des dépassements (à une vitesse de 100km/h, un dépassement peut prendre jusqu'à 2,5km). Mais vous verrez que bien souvent, ce sont eux qui vous doublent !



SIGNALISATION

La plupart des panneaux sont assez similaires à ceux utilisés en Europe. Les panneaux bleus indiquent les aires de repos, les stations services, les hôtels... Les panneaux jaunes, temporaires, indiquent des conditions de route modifiées ou des travaux sur l'axe. Les panneaux verts indiquent les axes majeurs (autoroutes, routes secondaires...). Les itinéraires touristiques sont marqués par des panneaux de couleur marron et souvent, ils comportent la lettre T.

Les panneaux d'alertes en Australie, vous avertissent des dangers pouvant survenir sur la route que vous empruntez. Ils peuvent être jaunes, rouges ou oranges.

Parmi les plus répandus :

- Possible traversée de bétail ou animaux sauvages sur la route
- Route pouvant être inondée

Les ronds points en Australie sont évidemment inversés. N'ayez pas de crainte cependant car le sens de circulation est très bien indiqué.

Aux intersections, même si le sens de circulation est inversé, reprenez surtout que les priorités restent à droite. Comme en France !

ESSENCE

On trouve de nombreuses stations services dans les grandes villes et périphéries, mais dans les zones rurales, il y en a moins. Dans certains endroits isolés, il est recommandé d'avoir un bidon de secours. Par

exemple sur le Nullarbor ou dans la partie nord-ouest de l'Australie, il y a parfois plus de 250km sans station service. Evitez de rouler avec moins d'un tiers du plein, il suffit de faire fausse route pour être à court d'essence.

PARKING

En Australie, les conditions de stationnement sont indiquées par des panneaux blancs écrits en vert avec les indications : P1, P2 ... Cela signifie que la durée de stationnement sur ces places est limitée. Par exemple si le panneau indique 1/2 P, vous ne pourrez rester garé que 30min (2P = 2h) Dans les villes, les parcmètres électroniques sont très présents. Le système est simple, on paye en avance avec durée limitée dans le temps. Votre place est numérotée et le parcmètre enregistre le temps ou vous pouvez stationner sur cette place.

Pour vous garer dans les grandes villes, il faudra soit chercher soit vous éloigner du centre. Visez donc les banlieues, aux alentours des parcs, ou encore sur les parkings de supermarché ou fast food (le stationnement est en général limité et réservé à la clientèle).

PÉAGES

En Australie, les autoroutes sont presque toutes gratuites. Les seuls péages que vous trouverez sont situés aux alentours des 3 plus grandes villes, Sydney, Melbourne et Brisbane. Ces routes payantes appelées "Toll roads" ne disposent pas de bornes permettant de régler sur place.

Pour payer il faut soit payer avant d'emprunter la route (recommandé), soit après (un peu plus cher). Vous pouvez également acheter un pass pour plusieurs jours (Electronic pass) ou un abonnement (E-Tag).

Le système n'est donc vraiment pas pratique pour nous, touristes, car nous ne savons pas forcément la route que l'on va emprunter à l'avance.

Vous disposez en général de 2 à 3 jours après votre passage pour effectuer le règlement, sinon vous recevrez une amende à l'adresse où le véhicule est censé être stationné (celle que vous avez donné au moment de l'achat du véhicule).

Les règlements peuvent se faire par téléphone ou sur internet.

Plus d'infos sur :

- Queensland Toll Roads
- Sydney My E-Toll
- Roam Sydney
- Melbourne City Link
- East Link Melbourne
- Go Via Brisbane

ZONES DE QUARANTAINE

La Quarantaine interétatique interdit le transport de certains produits entre les états du pays. Le but est de protéger l'industrie agricole de chaque état en évitant toute contamination par une maladie ou bactérie importée. Des points de contrôle et des "Free Fly exclusion zones" existent entre chaque état pour empêcher le passage de certains produits alimentaires.

La liste des produits interdits varie d'un état à l'autre mais dans la majorité des cas, sont interdits ou nécessitent un permis : fruits et légumes, plantes ou fleurs

Certains états comme le WA, SA (avec Kangaroo Island) et la Tasmanie appliquent des restrictions plus importantes.

Pour le WA, l'éloignement géographique lui a assuré une barrière naturelle contre les animaux nuisibles et les maladies, d'où une grande sévérité. Les produits interdits : les noix, les graines, les fruits et les légumes (frais ou secs), les plantes, les fleurs, le miel, les animaux.

Pour le SA et Kangaroo Island : sont interdits les fruits et légumes, le miel.

Pour la Tasmanie : sont interdits les fruits et légumes frais, les poissons (frais ou congelés)

Si vous souhaitez plus d'informations sur un état en particulier, vous pouvez consulter la page du gouvernement australien : www.awe.gov.au



Whitehaven Beach



TOP 9

des plages

Turquoise Bay

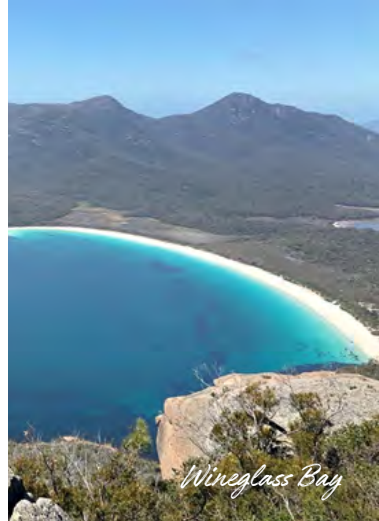

Wineglass Bay



Hyams Beach



Shell Beach



Byron Bay



Blue Heaven Beach

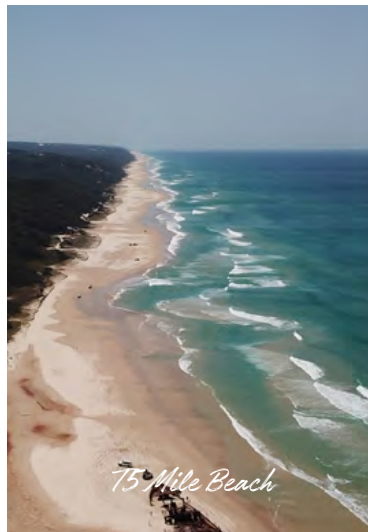

75 Mile Beach



Bondi Beach

PREPARER SON ROADTRIP



Le road trip en Australie est sans aucun doute le meilleur moyen pour découvrir cet immense pays. Pour profiter au maximum de son voyage, il est important de se préparer avant de partir : planifier son itinéraire, estimer le budget nécessaire, prévoir le matériel dont on aura besoin pour voyager, camper etc. Voici quelques conseils qui vous permettront de passer un voyage agréable et d'éviter les mauvaises surprises.

LE MATERIEL NÉCESSAIRE POUR UN ROADTRIP

Si vous choisissez de louer un van en Australie, il sera certainement très bien équipé. Si vous en achetez un, il y a de grandes chances qu'il soit déjà aménagé et que le matériel soit déjà présent. Cependant, on ne pense pas toujours à tout, et les propriétaires précédents n'avaient peut-être pas les mêmes besoins que vous. Certaines personnes font aussi le choix d'acheter un van vide pour l'équiper eux-mêmes.

MATÉRIEL DE CAMPING / CUISINE

- Chaises et table de camping
- Ustensiles de cuisine
- De la corde et une bâche (pouvant servir de store ou toit en cas de pluie)
- Lampe de poche (la lampe frontale peut s'avérer très pratique pour garder les mains libres)
- Une bouteille de gaz ou recharges cooker

- Un bon couteau ou petite hache pour couper du bois
- Un ou deux bidons d'eau (20L)
- Un ou deux bidons d'essence selon la capacité de votre réservoir et votre itinéraire

USTENSILES DE CUISINE

- Casseroles, poêles
- Assiettes, couverts, verres, bols, tasses
- Liquide vaisselle
- Éponges, torchons
- Tupperware pour conserver vos aliments
- Réchaud (« gas cooker »)
- Glacière (si pas de frigo)

LE NÉCESSAIRE POUR DORMIR

Préparez ce dont vous aurez besoin pour dormir en Road Trip :

- Tente (si vous ne dormez pas dans votre véhicule)
- Matelas

- Couvertures ou sacs de couchage
- Oreillers
- Bouillotte (pour les frileux ou si vous voyagez dans le sud en hiver).

OU ACHETER SON MATERIEL

Pour trouver des accessoires auto pas chers, visez Super Cheap Auto ou Repco. Ces deux compagnies sont bien implantées sur le territoire et vous pourrez y trouver tout le nécessaire pour la mécanique de votre van/voiture.

Les magasins de camping sont très répandus également, n'oublions pas que le camping est ici un sport national !

Parmi les principales chaînes, on trouve Camping world, Anaconda, BCF. Mais attention, ces magasins ne se retrouvent pas dans tous les états !

Bunnings & Mitre 10 sont les 2 maîtres de l'outillage. Ils proposent également une section "Outdoors" avec du matériel de camping.

Big W, K-Mart & Target sont les principales grandes chaînes du pays où l'on peut trouver de tout. On y trouve des vêtements pas chers, fourniture et décoration d'intérieur de maison, du matériel de camping, des articles de sport, électroniques etc... Elles sont présentes dans la plupart des villes australiennes et proposent des tarifs très compétitifs !

LES OUTILS POUR S'ORIENTER

Il existe différents outils qui vous

serviront à vous orienter dans cet immense pays :

- Cartes routières
- GPS
- Guide camping "Camps - Australia wide" qui répertorie toutes les aires de camping gratuites en Australie
- L'application WikiCamps
- Pourquoi pas une boussole (à condition de savoir s'en servir !)

LES OUTILS POUR L'ENTRETIEN DU VÉHICULE

Entretenir son véhicule est indispensable pour ne pas avoir de mauvaise surprise pendant votre trip.

Voici les principaux accessoires à avoir :

- Un bidon d'huile
- Du liquide de refroidissement
- Un cric
- Du liquide lave-glace
- Un chiffon
- Une boîte à outils

LE NÉCESSAIRE POUR L'HYGIÈNE

Lors de votre voyage en Road Trip, vous n'aurez sans doute pas tout le confort habituel mais il existe de nombreuses petites astuces pour y remédier. Pour ce qui est de l'hygiène au quotidien, voici ce qui vous sera utile :

- Savon / Shampoing
- Dentifrice
- Papier toilette
- Lessive
- Serviette de douche
- Gants de toilette
- Lingettes bébé (pour se laver sans eau)

- Douche solaire (environ 15/20\$)
- Bassine/seau pour laver son linge à la main
- Pinces à linge

TROUSSE DE SECOURS

Prévoyez une trousse de premiers secours pour soigner une petite blessure ou une morsure : Anti-venin, pansements, désinfectant, bandes... médicaments contre la douleur, les problèmes de digestion, les vomissements, et tout ce dont vous avez besoin habituellement.

DANS LA VALISE/ SAC À DOS

Les indispensables restent le maillot de bain, la serviette de plage, la crème solaire, les lunettes de soleil, shorts et T-shirts en tout genre. De bonnes chaussures sont nécessaires si vous aimez marcher ou si vous envisagez de travailler en ferme. Elles prendront également leur importance si vous marchez en forêt ou dans le désert où vous pourriez faire la rencontre de serpents ou araignées dangereux.

L'Australie a beau être un pays chaud, les journées (et les nuits !) peuvent être froides selon les régions et les saisons. Si vous envisagez de voyager dans le sud en basse saison (entre mai et octobre), prévoyez des affaires un chaudes. Pensez également à vous équiper d'un vêtement de pluie type K-way !

Nous vous conseillons de jeter un oeil à notre Check List en [ANNEXE 5](#)

JEUX & LOISIRS

Pensez également à prendre quelques

accessoires, jeux ou matériel de sport selon vos envies. Une planche de surf, masque / tuba, ballon, frisbees, jeux de cartes... tout ce qui pourra vous occuper sur la plage ou dans le van ! Mais ne vous encombrez pas non plus de ce que vous pouvez trouver sur place !



VOYAGER EN FONCTION DES SAISONS

L'Australie est un pays majoritairement chaud qui en fait l'île dont tout le monde rêve. Et pourtant, attention, il ne fait pas beau et chaud partout et tout le temps ! C'est un pays si immense, qu'il est impossible de faire des généralités concernant les températures, les précipitations, le taux d'ensoleillement...

On distingue d'ailleurs six différents climats sur le territoire australien : Equatorial, tropical, subtropical, désert, prairie et savane, tempéré.

L'été Austral s'étend de décembre à février, l'automne de mars à mai, l'hiver de juin à août, et le printemps de septembre à novembre. Le climat australien est assez clément, mais il peut aussi être extrême ! Les deux principales contraintes sont l'hiver dans le sud et la saison des pluies dans le nord. Et si vous souffrez des grosses chaleurs, il est aussi recommandé d'éviter certaines régions désertiques en plein été.

Au nord du pays (Territoire du Nord + nord du Queensland et Australie occidentale) la saison des pluies s'étend sur plusieurs mois entre novembre et mars. C'est, comme son nom l'indique, une saison très chaude et humide. Cette saison est donc peu confortable car les températures peuvent aller de 30 à 50°C avec de fortes précipitations. De plus, cette saison n'est pas idéale pour découvrir l'Australie car les risques de cyclones ou inondations sont fréquents, et les

moustiques sont nombreux !

Pour le Sud de l'Australie, n'oubliez pas que l'hiver peut être très frais. Les températures s'approchent de celles que l'on peut connaître pendant l'hiver dans le Sud de la France (entre 5 et 15°C). Dans certaines régions il y a même de la neige avec des températures négatives pendant la nuit (alentours de Canberra, Alpes australiennes etc).

EN FONCTION DES RÉCOLTES

Réfléchir aux saisons prend également son importance si vous envisagez de travailler pendant votre road trip. Si vous envisagez de travailler dans le Fruit Picking (récolte de fruits) pour financer votre road trip, il est important de se renseigner sur les saisons des récoltes, selon la région et le type de fruits et légumes qui y sont cultivés. Pour vous donner une idée, vous pouvez consulter le "Harvest Guide", mis à disposition par le gouvernement australien. Vous y trouverez toutes les saisons des récoltes de fruits et légumes région par région. Attention cependant, ce n'est pas une science exacte mais plutôt une indication : les récoltes dépendent beaucoup de la météo et du climat, et peuvent donc varier d'une année à l'autre.

EN FONCTION DE SA VILLE D'ARRIVÉE

L'itinéraire de votre Road trip sera certainement différent selon la ville dans laquelle vous décidez d'arriver. Vous pouvez d'ailleurs consulter notre article sur « Choisir sa ville d'arrivée en

Australie » si vous n'avez pas encore fait votre choix.

Une fois que vous aurez défini votre période et ville d'arrivée, vous pourrez ensuite choisir l'itinéraire qui vous semble le plus judicieux en fonction des saisons. En revanche, si vous connaissez l'itinéraire que vous souhaitez prendre, alors il vous suffit de regarder les saisons afin de sélectionner votre date et lieu d'arrivée !

VOYAGER A PLUSIEURS

Voyager et vivre dans quelques mètres carré est loin d'être facile. Pour que le trip soit agréable, assurez-vous de choisir un bon partenaire de voyage. Quelqu'un qui a sensiblement le même rythme de vie et les mêmes envies en terme de découvertes du pays. Si vous adorez la randonnée et que votre compagnon de voyage déteste marcher, ça peut être handicapant pour tout le monde... Comparez vos budgets pour être surs d'avoir les mêmes attentes, et les mêmes possibilités. Pour ce qui est du caractère, posez vous la question de savoir si vous êtes capable de vivre 24h/24 ensemble, sans trop en demander non plus. Chacun adoptera certainement un comportement tolérant et ouvert pour que cela se passe au mieux.

L'Australie est également le pays idéal pour voyager sans coéquipier ! La facilité pour faire des rencontres fait qu'on ne reste jamais longtemps seul. Des sites internet comme Gumtree ou Facebook vous permettront de

trouver un compagnon de voyage qui a les mêmes projets que vous. Voyager avec des inconnus est très répandu en Australie, donc pas de panique, la plupart du temps, cela se passe très bien !

BUDGET ROAD TRIP

Vous qui souhaitez partir en road trip, si vous en avez la capacité, arrivez avec un maximum de fonds sur le territoire ! Effectivement, de nombreux backpackers pensent trouver un job rapidement en arrivant sur Sydney (ou ailleurs) et souhaitent économiser pour se payer un véhicule... la réalité n'est pas forcément si simple ! Et compte tenu du coût de la vie, lorsque l'on habite dans une grande ville, il est aussi plus difficile de mettre de l'argent de côté.

Votre budget en road trip va dépendre de plusieurs facteurs tels que le nombre de kilomètres que vous prévoyez de parcourir par mois ainsi que le type de véhicule et la région que vous souhaitez visiter.

Pour vous donner une idée, nous avons pris une base de 125\$/semaine pour l'alimentation pour 2 personnes.

Pour l'essence, nous avons compté environ 100km/jour avec une consommation de 10L/100km (consommation moyenne d'un van), avec un prix moyen de l'essence à 1,8\$/L. Le budget camping a été calculé en comptant une nuit tous les quatre jours dans un caravan park à 35\$ la nuit.

Au total, on arrive aux environs de 1500\$/mois (sans extra et en parcourant 3 000km). A cela il vous faut donc ajouter les "faux frais" ainsi que les éventuelles excursions payantes.

NB : Notez que ce budget n'est évidemment qu'une estimation afin de vous donner un ordre d'idée.

Pour plus d'infos sur la partie budget, consultez le chapitre dédié : [PAGE 276](#).

SHOPPING

NOURRITURE

Pour vous approvisionnez en nourriture, direction les supermarchés ou shopping centres. En Australie, trois grandes chaînes se partagent le marché sur tout le territoire : COLES, WOOLWORTHS et IGA. Les marques Coles et Woolworths (Woolies de son petit nom) proposent de bons produits à des prix raisonnables. Les IGA sont généralement plus petits et proposent des tarifs un peu plus chers. Leur marque Black and Gold reste accessible.

Hormis ces grands enseignes, on trouve quelques magasins de proximité tels que Foodworks, Aldi qui ne sont présents que dans certains états.

Pour les produits frais, pensez aux marchés. Globalement les produits de grande consommation coûtent plus cher qu'en France. C'est particulièrement le cas pour les produits à fort taxe ou les produits

importés tels que l'alcool, le tabac, le fromage et le pain.

Voici quelques exemples de prix (à titre indicatif) :

- 1 paquet de céréales : 5\$
- 1 pack de 6 bières : 18\$
- 1 pizza surgelée : 6\$
- 1 bouteille de vin : 10\$



- 1 gel douche : 5\$
- 1 pizza à emporter : 10- 12\$
- 1 menu fast food : 8,5\$
- Steak haché 500g : 6\$
- Nuggets 400g : 5\$
- Un paquet de pain de mie : 1\$
- Une bouteille de Coca Cola : 2\$ (cola 1\$)
- 1 camembert : 7\$
- 1kg de pâtes : 2\$

ESSENCE

L'essence en Australie coûte un peu moins cher qu'en France, cependant les tarifs peuvent être multipliés par 1,5 selon votre isolement. Appelée "Petrol" en anglais, l'essence coûte en moyenne 1,60\$ le litre.

Les tarifs varient selon les stations services, les états et l'isolement des villes. Pour suivre les coûts de l'essence en Australie, [CLIQUEZ ICI](#).

TABAC

Fortement taxé en Australie, les prix sont encore plus élevés qu'en France. Comptez environ 50\$ pour un paquet de tabac à rouler de 50g et près de 20-25\$ pour un paquet de 20 cigarettes. Sachez que les prix peuvent varier selon l'établissement contrairement à la France où les prix sont fixés par l'état.

ALCOOL

Avec de fortes taxes, l'alcool est également plus cher qu'en France. Le vin, dont la plupart est produit localement, dispose de prix raisonnables. La bière est environ 20% plus cher, tandis que les alcools forts, eux, sont en moyenne deux fois plus

élevés par rapport à la France.

Comptez environ 45\$ pour un pack de 30 bières, près de 18\$ pour un pack de 6, ou environ 3\$ à l'unité.

COMMENT RÉDUIRE SES DÉPENSES ?

VISEZ LES PROMOTIONS !

Les australiens rafolent des promotions, soldes etc... Vous en trouverez bien plus qu'en France, et pour tout type de produit. Dans toutes les grandes surfaces (surtout les chaînes Coles et Woolworth), un espace est dédié aux produits à consommer rapidement.

Ils portent une étiquette "reduced for quick sale". Ces produits sont vendus à prix cassés ! Ces grosses promotions ont généralement lieu en fin de journée.

Dans les principaux supermarchés, on trouve aussi des rayons dédiés à prix cassé. Vous pourrez y trouver toutes sortes de produits en réduction. Ils sont aussi régulièrement exposés en tête de gondole.

CHEAP SHOPS / SECOND HAND

Si vous avez besoin de renouveler votre garde-robe, acheter de la vaisselle ou encore des bouquins sans vous ruiner, les boutiques de la Red Cross, Vinnies ou Salvos proposent de très bonnes affaires.

Niveau vestimentaire, on trouve facilement des T-Shirt à partir de 2\$ en super état, des chaussures pour 5\$ et

des pantalons pour 8 ou 10\$. On peut également trouver de la vaisselle pour 1\$, des équipements divers (chaises de camping, couverture, bijoux...) à des prix imbattables !

Pour les accros aux livres, ces shops proposent une importante quantité de bouquins à 1 ou 2\$. Alors quand on sait qu'en librairie un livre (de poche) coûte environ 20\$... Vous trouverez ce type de magasins dans toutes les villes d'Australie, même les plus petites !

Sachez que les Second hand shops sont plus chers dans les grandes villes que dans les petites localités.

Pensez aussi à regarder les annonces sur Gumtree ou MarketPlace, parfois les gens cèdent des matelas, matériel de camping gratuits.

VISEZ LES RÉDUCTIONS

Lorsque vous faites vos courses dans l'un des hypermarchés des grosses chaînes du pays, vous obtenez sur votre ticket de caisse une réduction de 4 à 8 cents par litre d'essence valable dans les stations partenaires.

Cela équivaut à environ 2 à 4\$ d'économie par plein... Et compte tenu du nombre de pleins que vous ferez dans l'année, ce n'est pas négligeable !

ACHETEZ À LA COUPE

Il est souvent judicieux de comparer les prix de certains produits en rayon et à la coupe. Le fromage et la charcuterie sont effectivement souvent moins chers à la coupe.

PROFITEZ DES OFFRES GROUPÉES

Les sites de Groupon et All the Deals proposent quotidiennement des deals à prix cassés pour de nombreux produits, excursions, sorties et services. :

- www.groupon.com.au
- www.shopback.com.au
- www.allthedeals.com.au

ALLEZ AU MARCHÉ !

Dans la plupart des villes, un grand marché de fruits et légumes vous permettra de faire des économies (environ 20% moins cher). Ils ont souvent lieu durant le week end.

LE DUMPSTER DIVING

Le Dumpster diving traduit "trésordure", est une pratique consistant à récupérer les produits alimentaires dans les bennes à ordures des grands magasins. Peu connue, cela peut permettre de récupérer de nombreux aliments, encore consommables, jetés tous les jours par les grands magasins.

UTILISER VOTRE BIDON D'ESSENCE

Servez-vous du bidon afin d'éviter de payer trop cher l'essence. Lorsque vous faites le plein et que les prix vous paraissent bas, remplissez votre bidon, il vous sera utile si plus loin... c'est plus cher !

PENSEZ AUX PASS POUR LES PARCS NATIONAUX

Dans la majorité des états d'Australie, il est possible d'acheter un Pass. Ce pass sera valable pour tous les parcs nationaux de l'état en question (ou pratiquement). Alors si vous souhaitez

visiter plusieurs parcs, pensez-y car un Pass sera beaucoup plus rentable !

ÉVITEZ LES CARAVAN PARK

Après avoir réduit vos dépenses en alimentation et en essence, le dernier moyen pour faire des économies, sera de vous rendre le plus autonome possible. Sachant que les 3 grands avantages du caravanpark sont la douche, le courant électrique et les machines à laver. Nous recommandons de vous équiper d'une douche solaire (à partir de 10\$), d'un adaptateur de prise sur allume-cigare et de laver votre linge à la main ou dans les laveries publiques (\$4). Pour ce qui est du frigo, optez pour la glacière. En sachant qu'une nuit en caravanpark vous coûtera environ 30\$, ces achats seront très vite rentabilisés et vous pourrez économiser plusieurs centaines de dollars par mois.

VOYAGEZ HORS SAISON

Évitez de voyager durant les saisons les plus touristiques (vacances scolaires et jours fériés). Durant ces périodes, les tarifs des caravanparks, parcs nationaux, excursions... sont plus élevés qu'en période creuse. Si vous avez un avion à prendre (vol interne ou vers un pays voisin), mieux vaut partir en milieu de semaine plutôt que durant le week end... Après tout, vous êtes en vacances !





TRUE STORY

Dans la nuit, s'est passé un étrange événement. Nous avons pour habitude de dormir avec les fenêtres du van ouvertes. Ces dernières se trouvent juste en face de notre tête lorsque l'on dort, un peu comme si on dormait la tête sous les étoiles. Vers 2h du matin, j'entends Brice pousser un cri, à moitié endormi, il ouvre les yeux et voit à moins de 30 centimètres de son visage, un homme, un aborigène, qui le fixe sans bouger à travers la fenêtre. Je me réveille effrayée par le hurlement de Brice, je crie à mon tour pendant quelques secondes, et, instinctivement, je me cache sous la couette, tétanisée, sur le moment, je ne sais pas pourquoi, je crois qu'on veut me faire du mal. Brice demande au type ce qu'il souhaite, apparemment il veut du tabac ! Il a l'air ivre. Brice, choqué, l'envoie bouler et on ferme les fenêtres. Nos coeurs battent la chamade, impossible de se rendormir, on finit par en rire.. Désormais les fenêtres resteront fermées ! Quelle trouille pour une nuit d'Halloween.

PREVOIR SON BUDGET ROADTRIP



Préparer son road trip en Australie est primordial, et le budget est l'un des premiers points à aborder. Il est nécessaire de se renseigner avant de partir afin d'arriver avec suffisamment d'économies. Selon votre type de séjour et votre profil, les coûts d'un road trip ne seront sans doute pas les mêmes (touriste en vacance ou backpacker en Working Holiday Visa). Voici donc un article pour vous permettre d'anticiper et de minimiser vos dépenses pendant votre road trip. Tous les coûts sont évidemment à titre indicatif, mais vous permettront de vous projeter et de préparer au mieux votre budget road trip en Australie.

POSTES DE DÉPENSE À PRÉVOIR EN ROAD TRIP

VOYAGER AVEC LES TRANSPORTS EN COMMUNS : BUS

Faire tout ou une partie de son road trip en Australie en bus ou en car, c'est possible ! De nombreuses options s'offrent à vous en fonction du trajet que vous souhaitez faire.

Pour de longs trajets et un certain confort (air conditionné, sièges confortables, toilettes, etc.), privilégiez les cars comme ceux des compagnies Premier Motor Service ou Greyhound. Dans certains cas, vous pouvez bénéficier d'un tarif plus avantageux si vous réservez à l'avance (Early Bird).

En moyenne, le coût moyen d'un

trajet avec Premier est de 0,15\$ par kilomètre et celui d'un ticket Advantage chez Greyhound est de 0,20\$ par kilomètre.

Pour parcourir de courtes distances (par exemple pour rejoindre votre bus), utilisez les transports publics. Vous en trouverez dans tous les Etats d'Australie. Ceux-ci disposent d'un bon réseau national. La plupart des compagnies proposent une carte électronique qui vous permettra de payer moins cher vos trajets. A titre indicatif, nous estimons un prix moyen de 0,17\$ par kilomètre tous Etats confondus.

TOTAL BUS : si vous parcourez 3000km prevoyez un budget de 510\$.

TRAIN

Le réseau ferroviaire d'Australie est loin d'être aussi bon que son réseau routier et ne conviendra qu'à certains trajets. Néanmoins, le train est généralement plus rapide que le bus et son prix est très similaire.

N'hésitez pas à consulter la carte du réseau ferroviaire de l'Australie pour vous donner une idée des trajets faisables.

LOCATION D'UN VAN

Le prix de la location d'un van ou camping-car en Australie varie selon de nombreux critères.

Tout d'abord la saison : c'est beaucoup plus cher en pleine saison qu'en hiver. Mais aussi pendant les vacances scolaires et les longs weekends. Les tarifs varient également en fonction de la durée de votre séjour et si vous réservez à l'avance ou non. Sachez également que louer un van en "one way" peut vous revenir plus cher que de revenir au point de départ de votre road trip.

L'assurance est un coût non négligeable dans le budget de la location. Sur la fourchette de prix annoncée ci-dessus, ajoutez environ 25\$/jour pour l'assurance.

Bon à savoir : si vous louez un van pour plus d'un mois et demi, généralement vous ne payerez l'assurance que pour les 50 premiers jours.

Voici un indicatif du prix moyen de la location d'un van "classique" pour 2 personnes (sans assurance) :

En basse saison : comptez entre 20\$ et 30\$ par jour

En haute saison : entre 70\$ et 90\$ par jour

TOTAL LOCATION DE VÉHICULE :

Comptez en moyenne 75\$ par jour (50\$ pour le véhicule + 25\$ pour l'assurance). Soit 2 250\$ pour un mois de road trip.

Vous pouvez également lire notre article "Louer un van pas cher en Australie" pour quelques conseils et bons plans : [CLIQUEZ ICI](#).

ACHAT D'UN VÉHICULE

Acheter son propre véhicule devient intéressant à partir du moment où vous envisagez de faire un long road trip (à partir de deux ou trois mois). Encore une fois, les prix varient selon le type de véhicule que vous voulez et la période à laquelle vous voulez l'acheter. Il faut savoir qu'en basse saison (entre avril et octobre) les prix sont plus bas car il y a plus d'offres que de demandes. En haute saison (entre octobre et avril), les prix sont plus élevés car il y a beaucoup de demandes et moins d'offres.

Pour une voiture / break aménagé, comptez entre 1500 et 3000\$.

Pour un van aménagé, comptez entre 3000 et 6000\$.

Pour un 4x4 aménagé, comptez entre 3500 et 7500\$.

Plus d'infos sur l'achat d'un véhicule : Consultez notre article dédié : [CLIQUEZ ICI.](#)

ENTRETIEN DU VÉHICULE

Les dépenses d'entretien dépendent du type de véhicule, de son ancienneté et du nombre de kilomètres parcourus.

Pour une bonne maintenance de votre véhicule il y a des entretiens que vous devez faire souvent. Par exemple la vidange d'huile doit être effectuée tous les 5 000 à 10 000km.

Certaines pièces d'usure doivent être remplacées régulièrement. Le changement de ces pièces dépend du modèle de véhicule et du nombre de kilomètres parcourus. Les préconisations des constructeurs automobiles vous indiquent à quel moment il faut changer ces pièces. Par exemple la courroie de distribution doit être changée environ tous les 120 000km.

Selon les véhicules certaines pièces de rechange peuvent être plus difficiles à trouver ce qui peut expliquer leur coût élevé. Si la mécanique du véhicule est plus compliquée la pièce peut être moins accessible et peut nécessiter plus de temps de main d'œuvre.

Les principales dépenses sont :

Entretien / Service :

- Inspection par un garage : environ

200 \$

- Main-d'œuvre : environ 70 – 90 \$ de l'heure
- Vidange : entre 200\$ et 300\$
- Nettoyage dans une station de lavage : 25 \$
- Total : environ 500 \$

Pièces d'usure :

- Kit d'embrayage : minimum 800 \$
- Kit de suspensions : environ 500 \$
- Courroie de distribution : 300 – 700 \$ (selon le véhicule)
- Courroie d'accessoire : 50 – 80 \$
- Disque et plaquettes de frein : 70 – 100 \$
- Filtre à huile : 50 – 100 \$
- Pneu neuf : environ 200 \$
- Balais d'essuie-glace : 10 – 30
- Total : environ 2 200 \$

Consommables :

- Bouteille d'huile moteur (5L) : 60 \$
- Produit lave-glace (1L) : 20 \$
- Liquide de refroidissement (1L) : 20 \$
- Total : 100 \$

TOTAL ENTRETIEN DU VÉHICULE :

Pour un mois de road trip prévoyez un budget d'environ 200\$ (cette estimation prend uniquement en compte les dépenses en consommables et les principales pièces d'usures)

BUDGET ESSENCE

Plusieurs facteurs influencent le prix des carburants. Les prix sont réduits dans les grandes villes et ils sont plus élevés dans les zones moins accessibles. Les prix dépendent aussi de la station essence qui vend le

carburant. De manière générale les prix tous carburants confondus varient entre 1,85\$ et 2,10\$.

En moyenne pour les différents types de carburants les prix sont :

- SP 91 : 1,8\$
- SP 95 : 1,9 \$
- SP 98 : 2 \$
- Diesel : 2,10 \$

TOTAL ESSENCE : Pour un mois de road trip prévoyez un budget de 450 à 500\$.

LOGEMENT

CAMPING

L'entrée d'un camping se paie par véhicule et non par personne. Cela permet de partager les dépenses de camping entre le conducteur et les passagers. Le prix standard d'un camping est 30\$. Ce prix s'explique par les différentes infrastructures mises à disposition (douches, toilettes, barbecues...). Vous avez aussi la possibilité de séjourner dans des campings gratuits. Les campings gratuits sont plus rares et ne sont pas tous à proximité des zones touristiques. Il vous arrivera d'alterner entre campings payants et gratuits. Vous pouvez compter environ 1 nuit sur 4 dans un camping payant.

TOTAL CAMPING : Pour un mois de road trip le budget camping s'élève à 225\$.

AUBERGE

Les prix des auberges varient en fonction des villes ou elles se situent et du type de chambre. Comme les prix de l'immobilier les auberges

seront plus chères dans les villes plus touristiques comme Sydney et Melbourne. Moins il y a de personnes qui occupent la chambre plus le prix augmente. Les chambres les moins chères accueillent entre 10 à 4 backpackers. Les chambres privées auront des prix similaires à un hôtel d'entrée de gamme. Les chambres mixtes seront aussi moins chères que des chambres uniquement pour hommes ou femmes. En moyenne le prix d'une nuit dans une auberge s'élève à 40\$.

TOTAL AUBERGE : pour un mois de road trip le coût en auberges s'élève à environ 900\$.

AIRBNB

Les prix des logements chez Airbnb sont similaires à ceux pratiqués en Europe. Le prix dépend de la localisation et de la qualité du logement que vous souhaitez occuper. Les prix sont dégressifs à partir d'une semaine ou d'un mois de location. La capacité des chambres est limitée à 2 personnes. Il est donc possible de diviser les frais par 2. Pour une nuit les logements premiers prix coûtent environ 50\$.

TOTAL AIRBNB : Pour un mois de road trip prévoyez environ 1200\$.

HÔTEL

C'est la solution de logement la plus chère. Les prix dépendent de la qualité de l'hôtel et de ses équipements (piscine, spa, restaurant...). Pour une chambre les prix varient entre 60\$ et 100\$ par nuit. Ces prix peuvent

varier en fonction de la saison et de l'affluence touristique.

TOTAL HÔTEL : Pour un mois de road trip prévoyez un budget d'environ 2000\$.

ALIMENTATION

Plusieurs possibilités s'offrent à vous. Vous avez le choix entre faire des courses et cuisiner vos repas ou consommer dans un restaurant. Le cas de figure le plus courant est d'alterner entre des repas cuisinés par vous et quelques sorties en restaurants. Pour un backpacker la fréquence des repas dans un restaurant est d'environ 1 ou 2 par semaine. Une semaine de course dans une grande surface correspond à un montant de 100\$. Un repas dans un restaurant premier prix coûte environ 25\$.

TOTAL ALIMENTATION : Pour un mois de road trip prévoyez un budget d'environ 500\$.

TOURS & ACTIVITÉS

SUR LA CÔTE EST

La richesse de la côte Est permet de réaliser de nombreuses activités. Elles se concentrent principalement sur le littoral. Il s'agit donc d'activités sur la plage ou en mer. Les activités possibles sont des excursions, le surf, le snorkeling, la plongée... Pour avoir le plaisir de les réaliser il faut soit louer du matériel, l'acheter ou faire appel à une agence.

On distingue deux types d'activités : les activités que vous pouvez faire en

autonomie et les activités encadrées. Le recours à des tours opérateurs est surtout utile pour visiter des zones difficilement accessibles et pour faire un tour en bateau ou hélicoptère. Ces agences pourront vous guider dans votre excursion et vous fourniront tout le matériel utile pour l'excursion. Quelque soit le tour choisi les prix dépassent les 500\$ pour un week-end.

Certaines activités nécessitent d'être encadrer comme la plongée ou les cours de surf.

Les activités les moins chères voire gratuites seront celles que vous pouvez faire en autonomie. Sans rien dépenser vous pouvez visiter des parcs nationaux, visiter des villes ou vous baigner. Pour quelques dollars vous pouvez acheter ou louer du matériel pour faire des activités nautiques plus excitantes (surf, snorkeling, paddle, kayak, bateau à voile...).

Exemples de prix :

- Location d'une planche de surf : 25 \$ pour 2 heures – 45 \$ pour 4 heures
- Plongée encadrée : 250 \$
- Saut en parachute : 300 \$
- Excursions de 1 à 3 jours sur Fraser Island : entre 200 – 500 \$
- Journée en bateau autour des Whitsundays Islands : 200 \$
- Vol panoramique d'1h au-dessus des Whitsundays Islands : 300 \$
- Journée snorkeling ou plongée dans la grande barrière de corail : environ 250 \$

SUR LA CÔTE OUEST

La côte Ouest est une zone sauvage, les activités consistent principalement à visiter des parcs nationaux, découvrir la faune et les plages locales. La majorité des activités en tour organisé sont sur le thème de la découverte de la vie marine. Il y a beaucoup d'excursions en mer pour voir les baleines ou pour plonger avec les requins baleines. Lors d'un road trip sur la côte Ouest vos principales dépenses seront dédiées au transport et à la nourriture.

Exemples de prix :

- Whale watching : à partir de 120 \$
- Tour de Wave Rock en 1 jour : 185 \$

DANS LE NORD DE L'AUSTRALIE

Le Nord de l'Australie est surtout intéressant pour ses nombreux parcs nationaux. Votre temps sera principalement dédié à cette activité. L'accès aux parcs est gratuit sauf pour Kakadu. Les randonnées dans ces différents parcs se font seul mais peuvent aussi se faire accompagner d'un guide.

Exemples de prix :

- Visite du Kakadu National Park : 25\$ par personne
- Tour du Litchfield National Park : entre 150 et 200 \$

DANS LE CENTRE DE L'AUSTRALIE

Au centre de l'Australie les principales activités à faire sont des randonnées autour d'Uluru et Kata Tjuta. Vous pouvez partir seul à la découverte de cette région mais il y a aussi de nombreuses excursions proposées par

les tours opérateurs.

Exemples de prix :

- Tour organisé d'Uluru : à partir de 140 \$
- Survol d'Uluru de 20 minutes : à partir de 130 \$

SORTIES & ACTIVITÉS EN VILLE

En ville vos activités se résumeront à des visites de parcs et de musées, au shopping et à des sorties en bars et en boîte de nuit. Les sorties et les musées représentent la plus grosse partie du budget. Dans certaines villes comme Sydney, Adelaïde, Cairns et Brisbane vous pouvez aller vous baigner ou faire des activités nautiques. Il n'y a pas besoin de prévoir un gros budget pour des activités sportives. Certaines villes ont des infrastructures très développées en libre-accès.

Exemples de prix :

- 1 cocktail en boîte de nuit : 16 \$
- 1 pinte dans un bar : 10 \$
- Entrée d'un musée : entre 10 et 30 \$ (expo spéciale)
- Entrée d'un zoo : environ 35 \$

TOTAL ACTIVITÉS : Pour un road trip d'un mois comptez environ 600\$ de dépenses en activités.

EVALUER SON BUDGET ROAD TRIP

Il est important de souligner qu'un budget Road Trip en Australie va dépendre du nombre de kilomètres parcourus et de la durée de votre trip. Si vous voyagez à l'année, vous allez sans doute passer des journées à rouler pendant 400km, et d'autres sans bouger. Si vous êtes en vacances

pour quelques jours ou semaines, vous allez sans doute parcourir plus de kilomètres pendant une courte période (à prendre en compte).

Enfin, selon le nombre de personnes à voyager et à partager les frais, et en fonction des activités touristiques que vous allez peut être effectuer (excursions sur la grande barrière, plongée sous-marine, saut en parachute...) le budget devra aussi être réajusté.

Sondage Facebook : Dépenses des voyageurs en road trip

Nous avons fait un sondage sur le budget road trip par semaine d'un backpacker. Ce sondage a été réalisé auprès d'un échantillon de 92 personnes. La majorité des personnes interrogées dépensent en moyenne 300\$ à 400\$ par semaine. Une vingtaine de personnes arrivent à s'en sortir avec moins de 300\$ par semaine. Et à l'inverse une vingtaine de personnes ont des dépenses qui dépassent les 600\$ hebdomadaires. La moyenne haute se situe donc entre 300 et 600 \$ et la moyenne basse entre 300 et 400 \$.

ESTIMATION MOYENNE POUR UN ROAD TRIP D'UN MOIS

Afin de donner une "moyenne", nous avons basé les tarifs ci-dessous en prenant les configurations suivantes :

Profil : Couple de backpackers
 Véhicule : Van classique 2 personnes
 Type de voyage : Road trip à l'année
 Budget total : 2000\$ environ

DÉTAILS DES FRAIS

- Nourriture : Nous avons pris une base de 125\$/semaine pour l'alimentation
- Essence : environ 100km/jour avec une consommation de 10L/100km (consommation moyenne d'un van), avec un prix moyen de l'essence à 1,8\$/L.
- Camping : Le budget "nuits en camping" a été calculé en comptant 1 nuit tous les 4 jours à 30\$ la nuit.
- Entretien : Ici nous avons compté environ 200\$, mais cela concerne plus ceux qui achèteront un véhicule et auront des frais d'entretien/ réparation pendant l'année. Ceux qui louent un véhicule n'auront pas à prévoir ces frais (sauf si vous ne prenez pas d'assurance !)
- Activités : Cette moyenne prend en compte les activités gratuites, les activités en villes et les excursions avec des tours opérateurs. Sur un mois les dépenses s'élèvent à environ 600\$.

TOTAL : 2200\$/mois environ (sans extra et en parcourant 3000km !)

Pour vous aider à calculer au plus juste votre budget Roadtrip, faites une estimation grâce à notre Calculateur de Budget :

[CLIQUEZ ICI](#)

BUDGET VOYAGE POUR UN CIRCUIT ORGANISÉ

Si l'idée d'organiser un road trip vous inquiète, rassurez-vous : vous pouvez réserver un circuit organisé et ainsi

éviter le stress. Certains couvrent une grande partie du pays et d'autres se concentrent sur une ou plusieurs côte(s). Certains d'entre eux sont guidés, en français ou en anglais. Si vous comprenez un peu l'anglais, nous vous recommandons de privilégier les tours en anglais qui seront d'autant plus authentiques.

Les circuits nationaux au travers de l'Australie durent en général entre 10 jours et 1 mois et peuvent inclure ou non le trajet en avion. Leur prix hors vol international peut varier de 1500 à 5000€. Comptez 3000€ à 10000€ pour les circuits qui incluent le vol international.

Voici quelques exemples de circuits populaires :

Pour un circuit national passant par les lieux les plus iconiques de l'Australie (Sydney, Uluru, Kings Canyon, Glen Helen, Alice Springs, Darwin, Kakadu, Katherine, Darwin, Cairns) avec vol international, comptez environ 20 jours et 4000€ par personne

Pour un road trip sur la côte Est de Sydney à Cairns avec vol international et location de véhicule, comptez environ 20 jours et 2000€ par personne

Pour un road trip sur la côte Ouest de Perth à Exmouth avec vol international et location de véhicule, comptez environ 20 jours et 1800 à 3000€ par personne

COMMENT FAIRE DES ÉCONOMIES EN ROAD TRIP ?

FAIRE DES ÉCONOMIES SUR L'ESSENCE

Pour ceux qui font beaucoup de kilomètres, l'essence sera sans doute votre principale dépense. Bien que globalement moins cher



qu'en France, le prix de l'essence en Australie peut être très variable d'une ville ou d'une région à une autre. Les grandes villes comme Sydney sont les endroits où vous trouverez les prix les plus avantageux pour l'essence. Dès que vous vous éloignez des grandes villes et que vous vous enfoncez dans l'outback, le prix de l'essence devient plus cher. Il peut même doubler dans les régions les plus isolées.

Pour faire des économies, prenez l'habitude de guetter les stations essences avant même d'en avoir besoin. Ainsi, si vous repérez une station moins chère que les autres, faites le plein même si vous n'en avez pas encore besoin. Avoir un bidon vide peut permettre également d'en profiter pour faire des réserves à bas prix.

Conservez vos tickets de caisse après avoir fait les courses. Les grandes enseignes comme Woolworths et Coles offrent souvent des réductions sur des stations affiliées. Vous pouvez alors bénéficier de 4 cents/litre de réduction (valable 1 mois en général), soit entre 2 et 4\$ par plein. C'est toujours ça de gagné!

FAIRE DES ÉCONOMIES SUR LA NOURRITURE

La nourriture est aussi l'un de principaux postes de dépense en road trip. Pour dépenser le moins possible, faites vos courses dans les supermarchés tels que Coles ou Woolworth et Aldi. Évitez les petites épiceries de quartier.

Vous pouvez également privilégier les marques de distributeurs, souvent de bonne qualité et moins cher que les grandes marques.

Essayez de faire un maximum de réserves quand vous vous rendez dans les grandes villes, les prix étant plus bas que dans les régions reculées. Restez à l'affût des promos, des "quick sales" et autres réductions. Conservez vos tickets de caisse pour bénéficier de réductions sur vos prochaines courses (ou sur l'essence, l'alcool...).

Dans toutes les grandes villes vous trouverez également des marchés. Généralement les fruits et légumes y sont moins chers qu'en supermarchés. Si vous vous y rendez juste avant la fermeture, vous pourrez même peut-être bénéficier de GROSSES réductions !

Pour faire des repas pas trop chers, privilégiez les aliments suivants :

- Paquet de pâtes 500g : 1\$
- Conserves de thon 100g : 0,8\$
- x5 Paquet de Noodles : 1,5\$
- Pain de mie (MDD) : 1\$

FAIRE DES ÉCONOMIES SUR L'ÉQUIPEMENT

Dans les enseignes telles que K-mart, Target, SuperCheap Auto & Big W, vous pourrez trouver de l'équipement de camping et automobile à des prix intéressants.

Vous pouvez aussi aller chez des revendeurs pour trouver du matériel d'occasion.

Sur le site Gumtree, vous pourrez aussi trouver du matériel en vente par d'anciens voyageurs. Un bon moyen pour s'équiper à bas prix, et partager ses bons plans !

Enfin sur les groupes Facebook ou Marketplace, il n'est pas rare de trouver des annonces de personnes vendant ou donnant leur matériel. Les prix sont souvent bradés.

FAIRE DES ÉCONOMIES AU QUOTIDIEN

Quand on commence son road trip, on est souvent tenté de passer ses nuits dans des campings pour avoir accès à toutes les commodités et garder un minimum de confort. Cependant, le prix des camping, même peu chers en Australie, peut devenir un budget conséquent sur le long terme.

Pour dépenser le moins possible en frais de douches / toilettes, il faut savoir flairer les bons plans. Les douches des plages sont un très bon moyen de se doucher gratuitement. De même, n'hésitez pas à vous rendre dans les visitors centre des villes dans lesquelles vous passerez, ils sauront vous indiquer où se trouvent les commodités les plus proches. Ils ont l'habitude des backpackers et vous préciseront si elles sont gratuites, si non à quel prix.

Vous pouvez aussi réduire vos dépenses en évitant d'aller dans les caravan parks. Pour cela privilégiez tous les spots gratuits que vous pourrez trouver sur les livres dédiés (Camp11) ou encore l'application

WikiCamps (8\$).

Si vous avez besoin de laver votre linge, faites-le à la main ou privilégiez les laveries publiques ! Peu coûteuses (4\$), vous en trouverez dans toutes les villes, même les plus isolées.

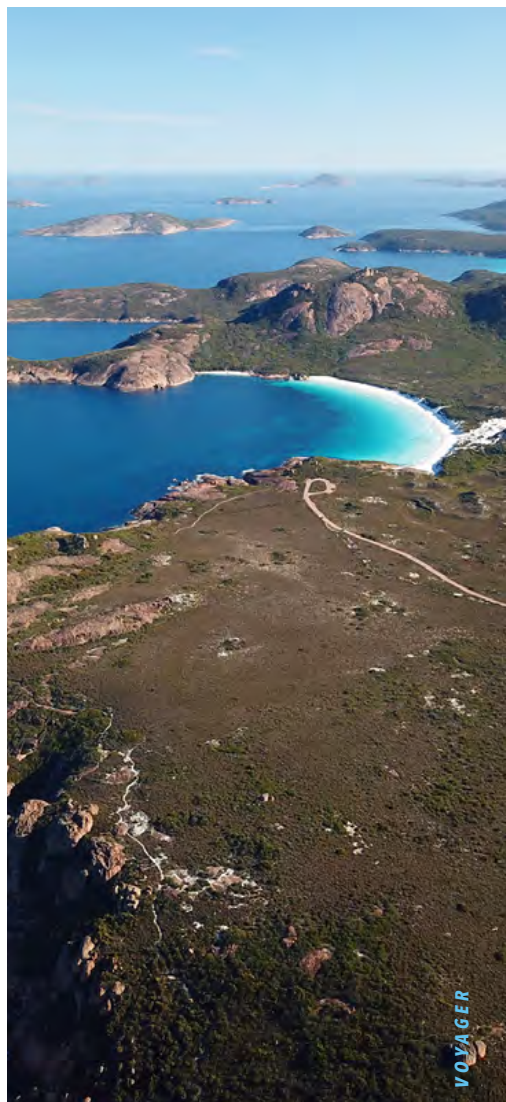

Red Dog, le chien le plus célèbre d'Australie. Dans les années 70 il aurait parcouru de nombreux kilomètres à travers le Western Australia. Adopté plusieurs fois par des gens de la région, il a eu plusieurs noms et avait pour habitude d'arrêter les voitures pour partir vers de nouveaux horizons. Véritable mascotte du Pilbara, Red Dog a été enterré dans une tombe secrète autour de Roebourne, WA en 1979. De nombreux ouvrages et films racontent son incroyable histoire ! À Dampier, une statue a également été faite en sa mémoire.

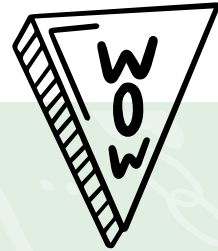

OÙ DORMIR EN ROAD TRIP



POUR tous ceux qui ont fait le choix de voyager en Australie, vous n'aurez aucune difficulté à trouver des endroits pour passer la nuit. Le camping fait en effet partie de la culture australienne, qui avec ses grands espaces offre d'innombrables sites de camping. Plusieurs options vont donc s'offrir à vous tout au long de votre séjour

AFIN DE RÉDUIRE SES DÉPENSES, nous recommandons d'éviter autant que possible les caravan parks. En début de séjour la majorité des backpackers se sentent obligés de s'y rendre tous les deux jours. Encore peu habitués à ce mode de vie, on se rend compte au cours de son séjour qu'il

est en fait possible de n'y aller qu'une fois par mois, voire moins...

VIGILANCE : lorsque vous voyagez en véhicule, soyez toujours attentifs aux conditions climatiques ! Lorsque vous choisissez un campspot en contrebas ou proche d'un cours d'eau, soyez particulièrement attentifs au risque d'inondation. Cela est d'autant plus fréquent si vous voyagez durant la saison des pluies. Mais sachez que même durant la saison sèche il est possible de se faire surprendre !

LES GUIDES

Le guide «Camp Australia wide» (HEMA Maps) regroupe l'ensemble des camps spots gratuits et peu chers sur tout

le territoire australien. En vente dans la plupart des Tourist Information Centre, bookstores, agences NRMA et certaines station services (70\$). Il est aussi disponible en application sur smartphone (gratuit mais souscription annuelle à payer).

«Camping Around Australia» est un autre guide disponible dans les librairies, bookstores pour environ 40\$.

L'application WikiCamps disponible sur smartphone, permet aussi de situer les différents spot de camping gratuits dans toute l'Australie (8\$).

CARAVAN PARK

Les «Caravan Park» ou Campings sont très nombreux en Australie et sont pour la plupart, indiqués par des panneaux bleus sur la route. Ils proposent des prix abordables, et disposent de divers services tels qu'une laverie, cuisine, sanitaires, BBQ...

Vous pouvez choisir entre un site avec ou sans électricité pour brancher votre van. Les caravanparks les plus sophistiqués disposent même d'une salle TV, piscine, salle de jeux, terrain de tennis, accès internet ou wifi... Leurs tarifs varient en fonction du nombre de services proposés mais également de leur emplacement (proximité d'une ville, site touristique...) et de la saison.

La plupart des caravanparks proposent des tarifs réduits à la semaine (allant de 10% de réduction à une nuit

gratuite). Il faut compter en moyenne 30\$ la nuit pour un powered site (2 personnes en van). Voici à titre d'exemple une liste de tarifs moyens pour une nuit et 2 personnes en van :

- Basse saison :
Powered site : entre 30 et 45\$ en moyenne
Unpowered site : entre 20 et 30\$ en moyenne
- Haute saison :
Powered site : entre 40 et 50\$ en moyenne
Unpowered site : entre 25 et 35\$ en moyenne

CAMPS SPOTS

Les Camps spots sont des terrains aménagés pour accueillir les campeurs. Ils disposent presque tous de toilettes, d'eau courante (pas toujours potable) et de barbecues. Les douches y sont plus rares. Ces sites sont en général bien situés, mais les meilleurs d'entre eux sont souvent payants. Mais les tarifs restent très abordables, ils dépassent rarement les 10\$ par personne et par nuit.

Sachez que les équipements que proposent ces sites de camping sont très variables. Parfois vous aurez accès à toutes les commodités, et d'autres, il n'y aura aucun point d'eau. Il est également peu fréquent d'avoir accès à l'électricité dans ces endroits parfois reculés. Pensez donc à vérifier les équipements disponibles.

L'accès à ces lieux peut parfois être délicat. Les routes non goudronnées sont nombreuses et les conditions météorologiques peuvent entraîner la

fermeture des voies d'accès.

En haute saison et pendant les week-ends il est recommandé d'arriver assez tôt afin de s'assurer un spot. La majorité des camps spots ont un nombre de nuits limité (de 1 à 30).

REST AREAS

Les "rest areas" ou aires de repos, sont plus adaptées pour les personnes qui souhaitent s'arrêter pour dormir et reprendre la route dès le lendemain. Elles sont gratuites, souvent en bord de route et peuvent donc être bruyantes durant la nuit. Et cela surtout si elles sont accessibles aux poids lourds. Les services proposés sont très variables (toilettes, eau potable, parfois même douche). Attention, certains de ces sites n'autorisent pas les voyageurs à y passer la nuit (aires de jour). Consultez bien votre guide afin d'éviter une éventuelle amende...

CAMPING SAUVAGE

Le camping sauvage est interdit dans la plupart des régions d'Australie. Il est donc important de suivre certaines règles. Tout d'abord il n'est pas recommandé de rester la nuit en ville, en bord de plage ou dans les parcs nationaux, car vous risquez une amende pouvant aller de 200 à 1 000\$. Des panneaux indiquent très souvent "No camping".

On peut cependant camper en toute liberté dans l'Outback ou dans les zones très isolées et peu fréquentées. Les personnes voyageant en 4x4 auront donc plus de facilités pour y avoir accès.

À noter que certains états sont plus laxistes que d'autres et acceptent mieux le camping sauvage, notamment la Tasmanie. Si vous voyez un panneau bleu avec le signe RV, cela indique que la ville accueille les campervans et vous pourrez donc y dormir sans problème.

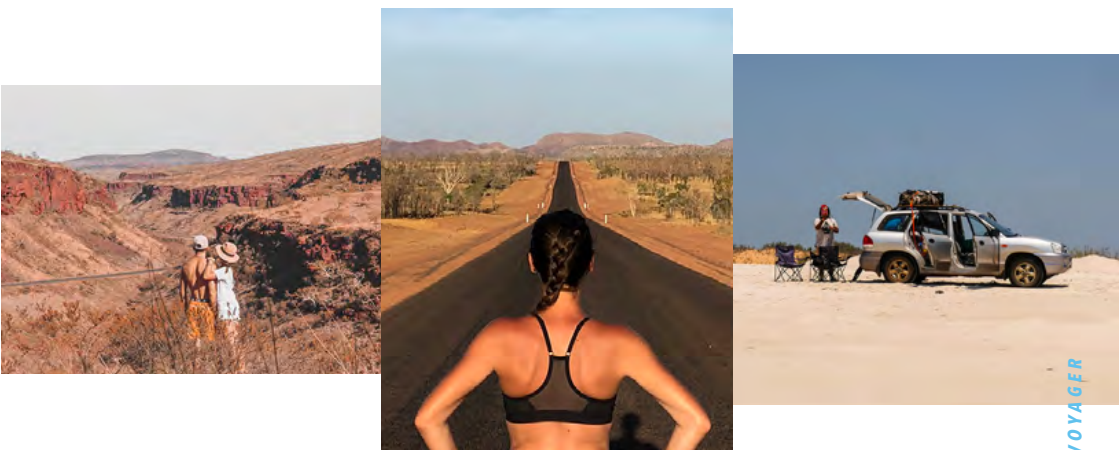



*LES CROTTES
DE WOMBAT
ONT UNE FORME
DE CUBE*



LA VIE SUR LES ROUTES



HYGIÈNE

La vie en camping implique de nouvelles habitudes d'hygiène. Voici quelques conseils pouvant vous être utiles.

Notre premier conseil est d'acquérir une douche solaire. Elles sont bon marché (à partir de 10\$) et vous permettront de réduire vos coûts en caravanpark. Il suffit de l'exposer au soleil sur le toit de votre van durant 1 ou 2h, et votre douche sera chaude (pensez à vérifier la température avant de vous mettre sous l'eau).

ASTUCE : Pour pouvoir vous doucher pieds nus, transformez votre pare soleil en tapis de bain !

Pour les petites toilettes, les lingettes pour bébé peuvent être très pratiques.

Dans la majorité des villes côtières des douches froides sont mises à disposition gratuitement.

Des douches payantes sont également disponibles dans certaines stations service, Roadhouses, hôtels pour backpackers et Visitor Centre (de 1 à 5\$ selon les villes).

Les piscines municipales sont aussi un bon moyen pour se rafraîchir et avoir accès à une douche. Elles sont présentes dans la plupart des villes, et coûtent en général dans les 5\$.



FAIRE SA LESSIVE

Lorsque l'on est en road trip, on ne peut pas toujours se la jouer causette et laver tout à la main! Il est très facile de trouver des laveries automatiques dans les villes petites ou grandes.

En général, ces machines ne lavent pas très très bien alors évitez de les surcharger. Niveau tarif, là encore tout dépend de la région, mais comptez entre 3 et 4\$ pour une machine et environ 2\$ pour 20min de sèche linge.

Bon à savoir

Préférez la lessive liquide car la poudre laisse des marques sur les vêtements.

Quand la saison s'y prête, il est aussi sympa de laver le linge à la main, ça rafraichit et ça ne coûte rien ! Un seau, un fil et un peu de savon suffisent !

ÉQUIPEMENT

L'Australie est un immense pays avec de somptueux paysages ainsi qu'une faune extraordinaire, c'est pour cela que nous vous conseillons de posséder une paire de jumelles. Elle vous sera bien utile lors de vos explorations côtières ou pour observer les animaux du bush.

Une bonne lampe est essentielle en camping. Nous vous conseillons d'ailleurs de vous procurer une lampe de poche (ou frontale) et une lanterne vous permettant de dîner à l'extérieur. Penchez plutôt pour des lampes

à LED plutôt qu'à ampoule (plus économiques au niveau des piles). nombreux modèles existent, à piles, à batteries (rechargeables sur allumecigare) ou encore solaires.

Nous vous conseillons d'éviter les lampes à piles bon marché. Sachez que les lampes solaires sont efficaces, un peu plus chères à l'achat mais plus rentables sur le long terme car pas de piles à changer ! Les lanternes à huile sont quant à elles efficaces pour l'extérieur (ne conviennent pas pour un intérieur).

Le bidon d'eau fait partie des indispensables. Pensez à prévoir des réserves d'eau potable et non potable (pour se laver, faire sa vaisselle, etc). Vous trouverez des bidons de 10 et 20L dans tous les supermarchés. Sinon des points d'eau potable sont disponibles dans les stations services, à côté des visitor centres, toilettes publiques etc... Vérifiez bien que l'eau soit potable avant de la boire !

Attention !

Le Nord du pays peut être très chaud et humide (surtout à certaines périodes), il est donc nécessaire d'avoir des réserves d'eau pour 3 jours minimum. Prévoyez toujours large si jamais vous restez bloqué à un endroit à cause des pluies, d'une panne etc...

Prévoir environ 12L par jour (pour 2 personnes).

Un bidon d'essence est lui aussi indispensable. Vous pouvez être amené à parcourir de très longues distances avant de croiser une station service (jusqu'à 500km). Pour information, l'essence est beaucoup plus chère dans la moitié nord ouest de l'Australie, pensez donc à prévoir des bidons pour les longs trajets. Vous pouvez acheter des bidons à essence dans les grands magasins de bricolage.



LA NOURRITURE

Les grands cuistos verront certainement leurs habitudes changer ! Votre unique gaz cooker ne vous permettra pas d'élaborer de grands repas, et la conservation des aliments peut s'avérer compliquée en road trip. Optez plutôt pour des produits secs tels que les pâtes, le riz et les boîtes de conserve. Vous pouvez ensuite utiliser des épices pour donner du goût à vos plats.

N'hésitez pas à cuisiner en quantités pour en faire une salade le jour suivant (riz avec maïs, olives, thon...). Pour la conserver le mieux possible, achetez un bon nombre de tuperwares.

Si vous n'avez pas de frigo dans votre véhicule, vous pouvez utiliser une simple glacière. Vous pourrez trouver des sacs de glace dans toutes les stations services. Dans ce cas, pensez à prendre des récipients bien étanches, les tuperwares bon marché ne font pas toujours l'affaire. Les sachets hermétiques ou bocaux en verre sont en général plus efficaces !

Bon à savoir

Après avoir mangé, ne laissez pas votre vaisselle sale traîner autour du van, sauf si vous avez envie de faire la rencontre d'opossums, reptiles, kukaburras.. et autres animaux d'Australie.

VIVRE À PLUSIEURS

Pas facile de passer 24h/7 avec la/ les même(s) personnes dans 3m2 pendant plusieurs semaines. Les mots d'ordre : concession, tolérance, et communication. Prenez sur vous, chacun a ses habitudes et il est important de respecter celles des autres pour vivre dans un climat agréable. Tolérance, oui, mais pas sans communication : si quelque chose vous dérange, il faut le dire tout de suite. Les tensions peuvent se faire très vite ressentir et gâcher un voyage. Il suffit parfois de quelques mots pour les apaiser, et rendre à nouveau le voyage agréable.

LES NUISIBLES

Vous allez vous trouver confronté à de nombreuses bestioles, en particulier les insectes (mouches et moustiques), qui ont la fâcheuse tendance à taper rapidement sur le système. Quelques techniques simples : à l'intérieur du van, installez des moustiquaires aux fenêtres et aux portes pour permettre de les garder ouvertes par nuit chaude sans ouvrir la porte à tous ces nuisibles.

Si vous mangez à l'extérieur, n'oubliez pas la bonne vieille technique de ne pas manger près de son lieu de camp. Cela vous évitera les invasions de fourmis, entre autres. Si vous êtes dans une zone où c'est autorisé et que vous le pouvez, faites un feu, la fumée éloignera les nuisibles (petits et grands !).

MOUCHES

“Vous les mangez, vous les buvez, vous les respirez”.

Cette citation de John Hood, un écossais qui était venu rendre visite à son fils en 1841, résume assez bien certains endroits de l’Australie. Malheureusement vous allez devoir vivre avec durant une partie de votre séjour.

Assez rares dans les zones urbaines, elles peuvent devenir très gênantes dans les lieux reculés. Elles sont particulièrement présentes dans la partie nord ouest et centre du pays. En attendant qu’un réel remède ne soit commercialisé, voici quelques moyens pour ne pas perdre la tête !

Tout d’abord, sachez que les couleurs vives et le blanc les attirent d’avantage. Vous pouvez opter pour un filet anti-mouche à poser sur un chapeau que vous trouverez dans certaines stations services (lorsque la région est particulièrement affectée) ou dans des boutiques de camping/ outdoor. Il existe également quelques répulsifs, mais souvent onéreux et assez peu efficaces. Évitez de laisser trainer de la nourriture. Les mouches sont en général également moins présentes à l’ombre. La tapette peut être un bon moyen pour se débarrasser, mais ne vous permettra pas réellement de vous en débarrasser.

SOURIS

Dans certaines parties du pays, les souris sont omniprésentes et peuvent facilement s’incruster dans votre van.

Pensez à bien fermer les portes quand vous n’êtes pas dans votre véhicule et ne laissez traîner aucune nourriture. Les souris n’aiment pas seulement le fromage mais aussi le pain de mie ou vos céréales. Pour éviter ce genre de situation vous pouvez mettre vos provisions dans des tupperwares.

PUNAISES DE LIT

Elles sont assez répandues en Australie. Méfiez-vous des matelas dans les auberges ou que vous dénicherez au détour d’une rue. Une inspection s’impose ! Si vous avez des punaises dans votre van ou votre chambre, vous connaîtrez des piqûres multiples et très démangeantes. Vous pouvez demander l’avis d’un pharmacien pour vous assurer de l’origine de ces piqûres. Si vous êtes envahis, faites appel à un professionnel pour vous en débarrasser, il est TRÈS difficile de s’en débarrasser seul.

DÉCHETS

Ne laissez rien derrière vous ! Vous avez trouvé LE spot nature et sauvage dont vous rêviez ? N’en faites pas une décharge pour les prochains voyageurs et la faune locale. L’Australie est, de manière générale, un pays de respect de l’autre et de la nature, adoptez cette philosophie de vie. La réputation des français n’est pas des meilleures, essayez à votre échelle de la redorer.

Certains spots de camping indiqueront « self contained », cela signifie que vous devez conserver tous vos déchets, autant alimentaires

qu'au niveau des eaux usées (l'eau de vaisselle et gel douche shampoing ne plaisent pas tellement à la faune & flore locale).

RECHARGER LES BATTERIES

Un road trip d'accord, mais pas sans mon ordi ! Pour recharger vos équipements électroniques en road trip, plusieurs solutions s'offrent à vous.

Il est possible premièrement d'installer une seconde batterie en parallèle de celle déjà existante dans votre véhicule. Celle-ci se rechargera quand vous roulez mais pompera sur la batterie d'origine au risque de ne pas pouvoir redémarrer au fin fond de l'outback. Beaucoup de vans et 4x4 en sont équipés. Ce système vous permettra de recharger téléphones, ordinateurs, enceintes... ou encore de brancher une glacière électrique.

Une seconde solution consiste à acquérir un « power inverter », système qui se branche sur l'allume cigare et permet de recharger même de gros équipements tel qu'un ordinateur (tant que le véhicule roule).

Si vous vous arrêtez dans des campings ou caravan park, vous aurez également certainement accès à l'électricité. Guettez également les prises électriques que vous croiserez dans les toilettes publiques, les McDonald's...

FAIRE DU FEU

Faire du feu c'est sympa, c'est convivial et ça rappelle les colos. Si l'un du

groupe joue de la guitare, vous avez tiré le gros lot. Agréable aussi pour cuisiner des pommes de terres ou la pêche de la veille, avec un bon goût de feu de bois sans gâcher le gaz de son réchaud.

Attention à respecter quelques règles ! Pendant certaines périodes de



l'année, faire un feu est strictement interdit. L'Australie est régulièrement touchée par les incendies, et en été le niveau de vigilance est au plus haut. A l'entrée des parcs nationaux ou sites de camping, un panneau vous indiquera le niveau de risque d'incendie et si le feu de camp est autorisé.

Si vous décidez de faire du feu, vérifiez le sol, qui doit être composé de terre ou de sable mais pas de végétation. Pensez toujours à l'éteindre avant de quitter lieux ou d'aller vous coucher.

TÉLÉPHONE / INTERNET / COURRIER

APPLICATIONS SMARTPHONE

Il existe de nombreuses applications pour smartphone très utiles en Road trip. Que ce soit pour trouver un lieu de camping pour le soir, communiquer avec la France, ou pour trouver des compagnons de voyage. Vous pouvez les découvrir dans l'article: les applications Iphone et Android en Australie.

RECEVOIR DU COURRIER PENDANT SON ROAD TRIP

Les services postaux en Australie permettent à tous les voyageurs, quelle que soit leur nationalité, de bénéficier d'un système de poste restante. Vous avez ainsi la possibilité d'utiliser l'adresse d'un bureau de poste australien pour vous faire envoyer du courrier, et cela GRATUITEMENT. Lors de la réception de votre courrier, le bureau le conservera pendant un mois avant de

le retourner à l'expéditeur. Vérifiez bien l'adresse de la poste, la poste restante a parfois une adresse spécifique.

CONSEILS ENTRE VOYAGEURS

Tout conseil est toujours bon à prendre. Lors de votre road trip n'hésitez pas à aller à la rencontre d'autres voyageurs pour demander des conseils. Vous pourrez apprendre des techniques pour améliorer votre installation, trouver un job, trouver des spots à visiter...

Si vous avez accès à Internet et que vous avez besoin de conseil sur un sujet bien précis vous pouvez vous adresser à la communauté des backpackers et touristes français sur les groupes facebook dédiés.

Groupe général :
Australie Conseils / Bons plans

Groupes par ville :
[Les Français à Sydney – Australie](#)
[Les Français à Brisbane – Australie](#)
[Les Français à Melbourne – Australie](#)
[Les Français à Perth – Australie](#)

Top 5 des livres



Piège Nuptial, Douglas Kennedy (2008)



Dictionnaire insolite de l'Australie,
Marie-Morgane Le Moel (2013)



Jetlag Stories, Collectif - Emue
Nouvelles (2013)

Nos voisins du dessous,
Bill Bryson (2005)



Les noces sauvages, Nikki Gemmell (2000)

SAISONS ET CLIMAT



L'Australie est un pays tellement immense qu'il est composé de différents climats en fonction des régions. A n'importe quelle période de l'année, vous pourrez faire toutes sortes d'excursions et d'activités. Avec tout ça, il peut être difficile de s'y retrouver ! Voici un petit guide des différents climats et saisons en Australie pour vous permettre de vous informer mais surtout de voyager correctement en fonction du temps. Et pour tous ceux qui comptent faire du fruit picking lors de leur voyage, vous verrez qu'il est important de connaître les saisons pour trouver un job.

LE CLIMAT EN AUSTRALIE

Le climat australien est celui de l'hémisphère Sud, les saisons sont donc inversées par rapport à l'hémisphère Nord ! Ici, Noël se fête en été, avec des températures plutôt élevées.

AU NORD

Toute la partie Nord de l'Australie (nord du Northern Territory, du Western Australia, et du Queensland) a un climat tropical. Cette partie du pays connaît deux saisons. La saison sèche ("Dry season") d'avril à septembre subit des températures chaudes, avec un temps sec. Au contraire, la saison des pluies ("Wet season"), est composée de chaleur humide, d'un temps orageux souvent accompagné de grosses pluies. Elle a lieu quant à elle entre octobre et mars.

AU SUD

Dans la partie Sud du pays (Tasmanie, New South Wales, Victoria, South Australia, sud du Western Australia), le climat est plutôt tempéré et qualifié d'océanique. Le printemps s'étend de septembre à novembre, l'été chaud de décembre à février, l'automne de mars à mai, et l'hiver doux de juin à août.

AU CENTRE

Enfin, dans la région centrale du pays, c'est un climat aride qui règne. Les précipitations y sont rares. La période la plus fraîche est entre mars et août. Et entre septembre et février, c'est la période la plus chaude, avec des températures difficilement supportables. Cependant les nuits restent toujours fraîches (même en été).

On comprend maintenant pourquoi il est important de bien se renseigner avant de partir. Mais aussi pour savoir quand faire son fruit-picking, pour la récolte des fruits/légumes et pour anticiper les difficultés des conditions de travail.

LES SAISONS EN AUSTRALIE

Durant toute l'année, l'Australie est un pays où il fait bon vivre. La partie sud du pays connaît quatre saisons tandis que le nord tropical n'en connaît que deux, une humide et l'autre sèche.

MÉTÉO À SYDNEY

Sydney se situe dans la partie sud et donc tempérée du pays. La ville connaît des étés chauds et des hivers doux. La température moyenne annuelle avoisine les 20°C. Le mois le plus chaud est janvier et le plus froid juillet. Le Climat à Sydney est donc

agréable toute l'année cependant la meilleure période pour découvrir cette partie du pays est le printemps.

MÉTÉO À MELBOURNE

Melbourne se situe dans la baie de Port Phillip, l'océan rend donc le climat océanique tempéré. La météo à Melbourne est parfois très imprévisible. Ainsi il peut faire très chaud puis la température descend de 10°C et il pleut ! Il n'est pas rare d'entendre dire que Melbourne peut connaître les "four seasons in one day"!

MÉTÉO À CAIRNS

Situé dans la région tropicale de l'Australie (nord du pays), Cairns connaît un climat tropical. La saison sèche qui va de mai à octobre est une période agréable et chaude. La saison humide de décembre à mars connaît



AUSTRALIE

Meilleures saisons

	JAN	FEV	MAR	AVR	MAI	JUIN	JUIL	AOUT	SEPT	OCT	NOV	DEC
Sydney	😊	😊	😊	😐	😐	😞	😞	😞	😐	😊	😊	😊
Melbourne	😊	😊	😐	😐	😐	😞	😞	😞	😐	😐	😊	😊
Perth	😊	😊	😊	😊	😐	😞	😞	😞	😐	😊	😊	😊
Cairns	😞	😞	😐	😐	😊	😊	😊	😊	😊	😐	😐	😞
Darwin	😞	😞	😐	😐	😊	😊	😊	😊	😊	😐	😐	😞

des journées chaudes avec orages quotidiens.

MÉTÉO À ULURU

Dans le centre du pays et les régions arides d'Australie, les températures sont froides durant les mois d'hiver et (très) chaudes en été.

MÉTÉO À ADELAIDE

Située dans la partie sud est du pays, Adélaïde bénéficie d'un climat doux toute l'année. Tout comme les autres villes du sud du pays, elle connaît quatre saisons. La Météo à Adélaïde est ainsi clémente pendant les meilleures périodes pour la visiter sont les demi-saisons (entre mars à mai, ou encore octobre et novembre).

OÙ ALLER EN AUSTRALIE EN FONCTION DES SAISONS ?

Pour un road trip, le mieux est de faire le Sud du pays au printemps et en été. Ensuite, le Nord et le Centre sont recommandés en automne et en hiver.

Les meilleures saisons pour l'ensemble du continent semblent l'automne (entre mars et mai) et le printemps (entre septembre et novembre).

Certaines périodes sont absolument à éviter : l'été dans le Red Centre notamment, la saison des pluies dans le Nord de l'Australie (de décembre à février) et l'hiver dans le Sud du continent (juin-août). Faites attention aux congés scolaires car à cette période, les prix flambent ! Et il est de plus difficile de trouver des lieux pour camper, tous pris d'assaut.

Attention aux saisons des pluies et aux saisons sèches lors des périodes les plus extrêmes dans les parties tropicales du continent.

Pour plus d'informations sur les itinéraires en Australie, consultez notre article «Itinéraires Road Trip en Australie» : [CLIQUEZ ICI](#).

LES RISQUES NATURELS

Le climat varié voire extrême de l'Australie amène parfois à des risques naturels et parfois à des catastrophes naturelles.

À cause des fortes chaleurs et du climat parfois sec, il y a souvent des feux de brousse, notamment dans le Victoria. Les épisodes de sécheresse sont aussi souvent importants. Cela est accentué à cause du réchauffement climatique (augmentation des températures et dégradation de la couche d'ozone, phénomène très présent en Australie).

Il y a également des possibilités de tempêtes violentes et de cyclones. Cette fois, c'est le Nord du pays qui est le plus souvent touché.

Les risques d'inondations sont aussi présents dans le pays, dans tous les cas si vous voyez une route inondée, faites demi-tour et cherchez un chemin alternatif.

ITINÉRAIRE

ROAD TRIP 1 AN

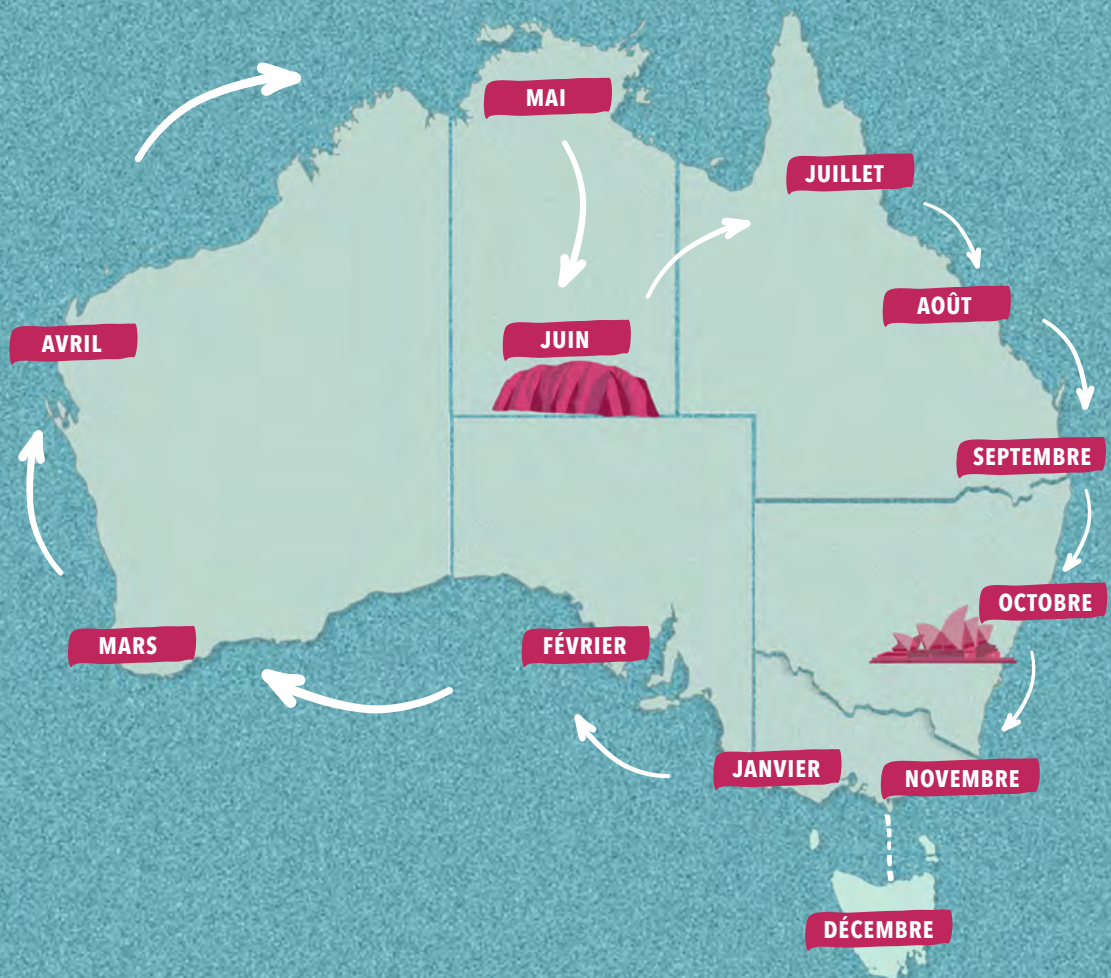

Destinations

ALL OVER AUSTRALIA



304 NSW

409 SA

346 ACT

433 WA

353 VIC

475 NT

378 TAS

506 QLD

Tu veux aller où ?

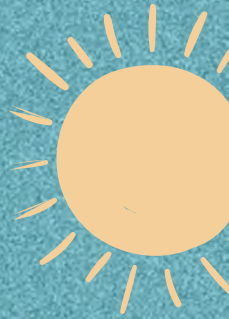

NORTHERN TERRITORY

QUEENSLAND



WESTERN AUSTRALIA



SOUTH AUSTRALIA



MELBOURNE

VICTORIA



TASMANIA

LÉGENDE



CAMP SPOT RECOMMANDÉ



BON SPOT FRUIT PICKING



A FAIRE - A VOIR



SPOT IMMANQUABLE



Destination

NEW SOUTH WALES



New South Wales

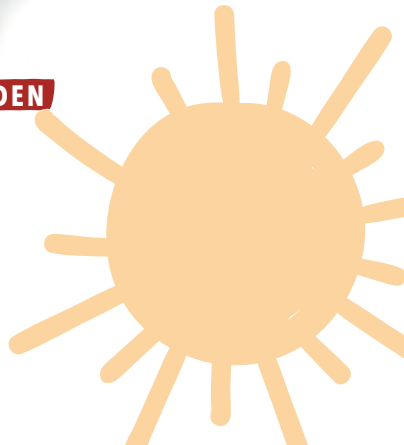
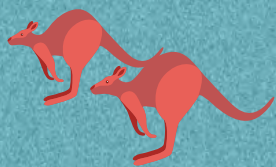

WELCOME TO

NEW SOUTH WALES

L'ÉTAT DU NEW SOUTH WALES EST LE PLUS PEUPLÉ (8,18 MILLIONS D'HABITANTS) ET LE PLUS RICHE D'AUSTRALIE.

L'état du New South Wales abrite Sydney, plus grande ville du pays. Étiré sur 801 600 km², le NSW offre une grande diversité de paysages, avec de longues plages au sable blanc (plus de 1 900km), des forêts tropicales, et des grandes villes touristiques.

AU SUD DE SYDNEY, on trouve de grandes plages aux eaux claires peu fréquentées. Au nord de la capitale, la côte représente l'Australie du surf et de la fête. Dans les terres, des villes fantômes rappellent la ruée vers l'or, et des pâturages sans fin témoignent de l'importance de l'élevage. On y trouve également des déserts et des villes toutes particulières telle que Broken Hill. Plus au sud, les Snowy Mountains regroupent les principales stations de ski du pays.

L'ÉTAT compte également plus de 800 parcs nationaux dont les célèbres Ben Boyd, Blue Mountains et Kosciuszko National Parks.

LES ZONES CÔTIÈRES bénéficient d'un climat tempéré et humide. Les plaines sèches, qui s'étendent au delà de la Great Dividing Range (2/3 de l'état), ont quant à elles des journées

chaudes (jusqu'à 40° l'été) et des nuits fraîches.

LIEU DE NAISSANCE de la nation, l'état du NSW est riche en histoire. Une histoire qui débute en 1770, lorsque le Capitaine James Cook et son équipage jettent l'ancre à Botany Bay. Huit ans plus tard, une flotte chargée de convicts débarque en ce même lieu pour donner naissance à la première colonie du pays. Après des débuts difficiles (famine, confrontations avec les aborigènes...) la colonie se développe pour ensuite s'étendre au delà des Blue Mountains dans les terres. Le NSW connaît un essor économique important, et le pays attire ensuite des hommes libres, venus commencer une nouvelle vie sur cette terre lointaine. Pendant ce temps, les autres colonies se développent et s'agrandissent petit à petit. En 1901, toutes les colonies du pays se fédèrent pour former le Commonwealth d'Australie.

THANK ME LATER

NSW PRATIQUE

Parcs nationaux

Sur 877 parcs à visiter dans le NSW, seuls 46 sont payants (10\$ en général). Si vous souhaitez visiter plusieurs parcs, il existe des Pass annuels (tarifs à partir de 45\$).

Infos ici :

www.nationalparks.nsw.gov.au

Accès internet

Possibilité de s'enregistrer gratuitement auprès des libraries de l'état pour bénéficier d'internet. Restaurants McDonalds, cafés etc.

Où voir des koalas?

- Port Macquarie (hôpital des koalas)
- Port Stephens (milieu naturel)
- Lismore (milieu naturel et Care Centre)
- Gunnedah (milieu naturel)

Où voir des baleines?

Tout le long de la côte est, entre sept. et nov.

Où nager avec des dauphins?

- Forster
- Port Stephens

THANK YOU



Meilleurs Spots

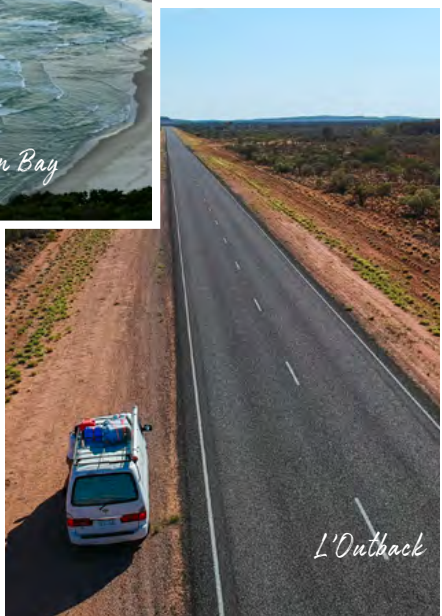
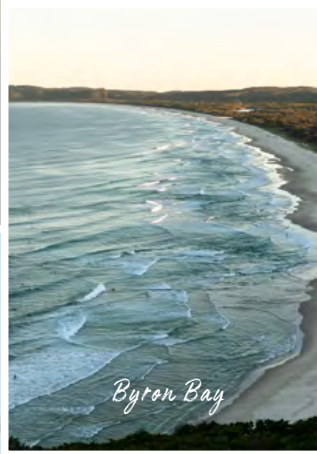
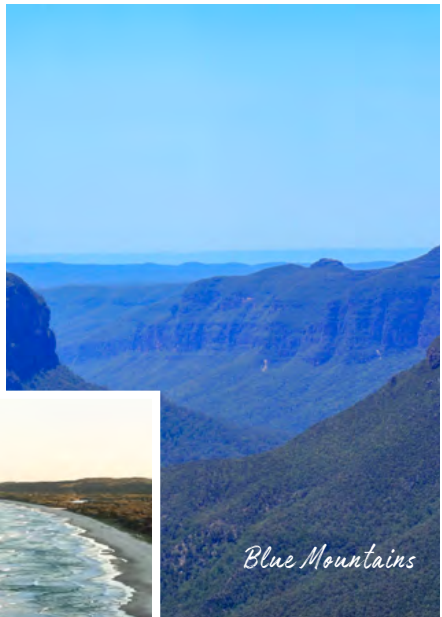

SYDNEY CAPITALE DU NSW

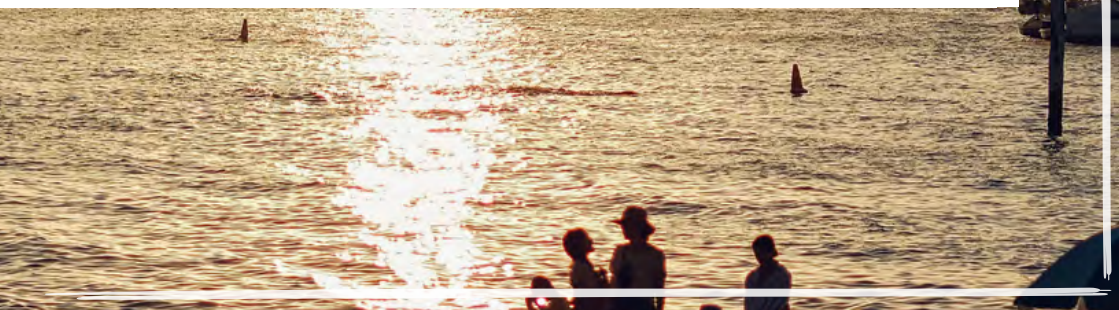

Sydney, située dans la baie de Port Jackson est la ville la plus ancienne, mais aussi la plus moderne de tout le pays. Son histoire débute en 1788 lorsque la première flotte chargée de convicts débarqua d'Angleterre dans la baie. La première colonie pénitentiaire du pays était née et allait s'appeler Sydney, en l'honneur du secrétaire d'état de l'intérieur en place à l'époque. Les colons commencèrent ainsi la construction d'une ville qui allait devenir celle que nous connaissons aujourd'hui.

Comptant plus de 5 millions d'habitants, Sydney est une cité cosmopolite regroupant des monuments mondialement connus tels que l'Opéra ou le Harbour Bridge.

Construite autour d'un des plus beaux ports du monde, la ville offre une qualité de vie exceptionnelle avec de superbes plages à seulement quelques minutes du centre.

À FAIRE PAR QUARTIER

Pour ceux qui souhaitent faire plusieurs attractions, le mieux est d'acquérir un Pass. Iventure Card propose plusieurs options avec des réductions intéressantes. Exemple : Sydney Flexi attractions pass à 150\$ avec 3 attractions au choix, ou 5 attractions pour 225\$.

CENTRAL BUSINESS DISTRICT

La zone du CBD est répartie principalement autour de George Street. Elle s'étire de Circular Quay jusqu'à la gare de Central Station.

Pour découvrir Sydney gratuitement avec un guide, n'hésitez pas à rejoindre un **FREE TOUR** (tous les jours à 10h30 et 14h30, au départ de Town Hall, près de la sculpture de l'ancre). Des guides locaux aux T-shirts verts vous baladent dans la ville et vous racontent l'histoire et des anecdotes sur les sites à visiter (Harbour Bridge, The Rocks, Hyde Park, etc...).

Il existe aussi les bus **Hop On Hop Off**, qui vous proposent 2 tours pour 65\$ avec 35 arrêts. Vous pouvez choisir entre Sydney et Bondi Tour. Depuis ces bus à étage, vous découvrez la ville et vous arrêtez où vous le souhaitez (prenez le départ depuis Central Station pour le Bondi Tour et depuis Alfred St pour le Sydney Tour). Pensez à vérifier le site de Hop On Hop Off pour les promos en cours. Vous pouvez aussi opter pour la version bateau avec arrêts multiples dans la baie (à partir de 39\$).

Sydney Tower Eye en plein CBD vous offrira une vue à 360° sur la ville et les alentours ! Bluffant par beau temps car on peut même apercevoir les Blue Mountains ! (Tarif : 24\$ achat en ligne)

Circular Quay désigne le port de la ville, lieu de départ des ferries avec de superbes vues sur l'Opéra House. Les ferrys vous permettent de découvrir la baie en destination du Taronga Zoo, Manly, les baies environnantes, le Luna Park...

Un conseil, prenez le ferry pour Manly ou Bondi et faites le retour au coucher du soleil... la vue sur Sydney est exceptionnelle !

Luna Park, dans un style rétro, est un parc d'attractions situé à Millsons Point, de l'autre côté du Harbour Bridge (accessible en ferry ou à pied). La nuit, les vues sur la ville sont superbes !

Sydney Opera House, inscrit au patrimoine mondial depuis 2007, il est certainement le monument le

plus iconique de Sydney. Le projet de construire l'Opéra est né dans les années 1940 lorsque le directeur du Conservatoire de musique du NSW demanda un site pour produire de grandes productions théâtrales et musicales. Un concours d'architecture fut lancé et en 1955 le projet de l'architecte danois Jorn Utzon fut retenu.

La construction de l'Opéra débuta en 1959 pour se terminer en 1973. Il fut l'objet de nombreux désaccords, de rallonges budgétaires et entraîna même la démission de l'architecte en 1966. En 1973, il fut inauguré par la reine Elizabeth II. Depuis, de nombreuses modifications ont été apportées à l'oeuvre qui au final aura coûté plus de 100 millions de dollars.

Aujourd'hui, on peut visiter l'Opéra via un tour d'une heure (43\$) ou encore en s'offrant le privilège d'assister à une des nombreuses représentation. Les prix sont très variables suivant le type de spectacle et le placement, mais comptez au moins 100\$ par personne.

Sydney Harbour Bridge fut construit en 9 ans et ouvert en 1932. Cette arche de 503 mètres relie le CBD au quartier d'affaires de North Sydney. Le Bridge Climb est une expérience inoubliable qui vous conduit tout en haut du pont (134m) avec une vue imprenable sur la ville et le port (comptez environ 250\$). Vérifiez le site de la compagnie pour les 'special offer' avec parfois jusqu'à 35% de réduction sur l'ascension.

Pour ceux qui ne souhaitent pas “escalader”, la vue depuis le Harbour Bridge lorsqu’on le traverse à pied est également magnifique et c’est gratuit ! On peut aussi payer 10\$ pour accéder au Pylon lookout situé sur le pilon sud du pont.

MUSÉES ET MONUMENTS

Macquarie Street regroupe les bâtiments les plus impressionnants de la ville. **The Mint, Government House, Hyde Park Barracks, Museum of Sydney, Conservatorium of Music**, et également la **State Library of NSW...** Les prisons de Hyde Park (dans le parc), abritent aujourd’hui des expositions très sympas !

NSW Parliament House avec des *Tours gratuits à 13 et 14h tous les premiers jeudis du mois.*

Australian Museum (6 College st - gratuit - ouvert tous les jours de 9h30 à 17h) Plus vieux musée d’Australie (1827), on peut y voir des expos sur la faune du pays, la culture aborigène et l’histoire géologique de l’Australie. Certaines expositions sont payantes.

Australian National Maritime Museum (Darling Harbour - 25\$ - ouvert de 9h30 à 17h). Il a été construit par un architecte australien et retrace l’histoire des explorations européennes et l’évolution de la flotte australienne. Il propose également une galerie d’art aborigène.

Art Gallery of NSW (Art Gallery rd - gratuit - ouvert de 10 à 17h) Elle représente la plus importante

collection d’art australien, et dispose également d’une collection de peintures européennes. On peut y découvrir de l’art aborigène, des peintures de l’époque coloniale et beaucoup d’autres merveilles.

SHOPPING

Westfield Sydney (Pitt street Mall) est le plus grand complexe commercial du centre ville. Avec plus de 250 boutiques, cafés et restaurants, c’est le site où l’on retrouve toutes les



Darling Harbour

grandes enseignes ! À partir du niveau 4, vous trouverez des food courts avec tous les styles de cuisine (noodles, pâtisserie, hot dogs, hamburgers...). C'est aussi par là que vous accéderez à la Sydney Tower Eye.

Harbourside Shopping Centre situé près du port regroupe des boutiques fashion, cafés et restaurants.

Queen Victoria Building (455 George st) est un superbe bâtiment historique en plein coeur du CBD. Sur 4 étages, cette belle galerie commerciale propose des boutiques en tout genre (bijouterie, vêtement...) dans un décor chic.

The Galleries (500 George St.) située en plein coeur de George St, cette galerie commerciale est très fréquentée. Elle regroupe des boutiques de mode, des cafés et brasseries.

World Square (George st.) est située plus au sud, cette galerie dispose de quelques boutiques de mode, et d'un supermarché Coles.

À Chinatown (Haymarket.), vous pouvez également visiter Paddy's Market, un immense marché couvert, ouvert du mercredi au dimanche. On y trouve de tout, des souvenirs, des vêtements et une partie dédiée aux produits frais à petit prix. Deux étages proposent des boutiques de prêt-à-porter, avec quelques marques en outlet.

Enfin **Birkenhead Point Shopping**

Centre, (Roseby street) regroupe plus de 100 boutiques outlet avec des prix jusqu'à moins 70% ! On peut y accéder en bus ou y aller en voiture (parking gratuit).

PARCS

Hyde Park, considéré comme le poumon de Sydney, est un grand parc situé au coeur du CBD. Lieu idéal pour se reposer ou faire sa pause déjeuner, ce parc est très apprécié des locaux. À la nuit tombée, on peut facilement y voir des possums se balader et grimper aux arbres. Dans le parc, on peut également voir Archibald

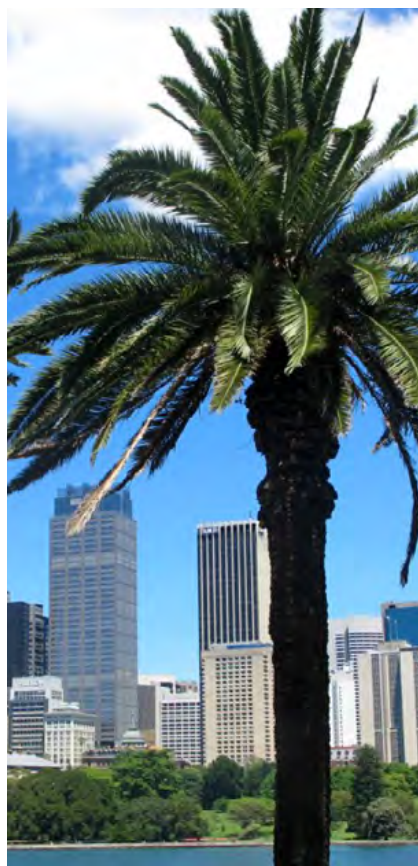

Fountain, une statue du Capitaine Cook, et un mémorial dédié aux ANZAC.

Royal Botanic Garden (*Macquarie rd-gratuit*) offre sur plus de 30 hectares une multitude de jardins à thème. C'est le lieu idéal pour contempler les buildings de la ville, l'Opéra et le Harbour Bridge. Tout à côté du parc, Andrew Charlton Pool est une piscine publique très agréable avec une bonne brasserie (6,60\$/pers).

DARLING HARBOUR AREA

Décrit comme l'un des plus beaux ports au monde par Arthur Phillip en 1788, Darling Harbour a su conserver toute sa beauté. Vous pourrez y voir :

Sydney Aquarium (*Tarifs en ligne : 39\$/pers., 49\$ sur place - ouvert de 9h à 20h*) Plus de 12 000 animaux marins (650 espèces !) et une reproduction de la Grande Barrière de Corail à découvrir. C'est l'un des aquarium les plus spectaculaires au monde, sa visite est à faire, surtout pour une journée pluvieuse !

Chinese Garden of Friendship (*8\$ - ouvert tous les jours*) est un authentique jardin asiatique, calme et relaxant, il présente une architecture innovante en plein coeur du centre ville. Vous pouvez également profiter d'un délicieux thé à lateahouse (*ouvert de 9h30 à 17h*).

Royal Botanic Garden



Un peu plus loin, on peut découvrir le **Fish Market** de Sydney, (ouvert tous les jours de 7h à 16h) qui est idéal pour se procurer des produits ultra frais et découvrir une atmosphère unique. Une bonne occasion pour goûter aux poissons locaux.

THE ROCKS

The Rocks est le quartier historique de Sydney, il regroupe les premiers bâtiments construits depuis 1788. À l'origine, il était le repère des marins et dockers du port, puis à la fin des années 1800 celui des gangs. Plusieurs projets de reconstruction ont alors été entrepris mais malheureusement interrompus par les deux guerres mondiales. Suite à sa rénovation, le quartier est désormais un lieu touristique, connu pour son marché, ses pubs traditionnels et ses boutiques de souvenirs.

Vous pouvez y visiter le **Museum of Contemporary Art** (140 George Street - gratuit - de 9h à 17h) propose des galeries d'art contemporain. Ne manquez pas tous les samedis et dimanches (de 10h à 17h), **The Rocks Markets** (au bout de George street). Avec plus de 200 étalages, on y trouve des produits de jeunes designers, des bijoux, accessoires, et une très bonne ambiance, parfaite pour débiter son week end.

GLEBE & ULTIMO

Ultimo et Glebe sont des quartiers jeunes, situés à côté de l'UTS (une des universités de Sydney), on y trouve facilement des colocations accessibles tout en étant proche du centre ville.

Glebe est l'un des plus vieux quartier de la ville, il est aujourd'hui devenu un quartier branché avec des magasins bio, des petits cafés et des centres de soin/ relaxation.

NEWTOWN

Quartier bohème et artistique, Newtown vaut le détour. La journée, découvrez ses boutiques vintages et ses cafés sympas. Le soir venu, assistez à l'un des nombreux événements artistiques (concert,



Taronga Zoo

théâtre, street art...). Pour un bon petit brunch, nous recommandons le **Citrus Café** (227 King St).

SURRY HILLS

Orienté principalement autour de Crown street, c'est **le quartier design**. Il regroupe des boutiques de mobilier, des architectes, et de sympathiques petits cafés.

PADDINGTON

Autrefois considéré comme **LE quartier tendance**, Paddington reste encore aujourd'hui une bonne référence de la mode et du design. Sur Oxford street, la rue principale, se succèdent boutiques de créateurs, cafés, restaurants et boîtes de nuit. À ne pas manquer, **Paddington Markets**, tous les samedis avec des produits artisanaux et locaux et une ambiance conviviale.

DARLINGHURST

Situé entre le CBD et Paddington Darlinghurst est considéré comme le quartier Gay de Sydney. Au départ d'Oxford street de nombreux bars, pubs et clubs se succèdent en proposant tous types d'ambiances. Vous pourrez y trouver des restaurants bon marché, de superbes boutiques vintage, des friperies et des boutiques de mode vraiment sympas. Pour un bon burger, nous vous recommandons de faire un passage au **Grill'D** (croisement Oxford et Crown st).

KINGS CROSS & POTTS POINT

Kings Cross est le **quartier des clubs et bars** et pourrait être comparé à Pigalle à Paris. Une fois la nuit tombée,

le quartier s'anime, et rassemble toutes catégories d'individus prêts à faire la fête. Un peu plus loin le quartier de Potts Point, est considéré comme **le petit NY de Sydney**. Vous y trouverez de bons petits restaurants et cafés et pourrez profiter du Rushcutters Bay park.

PARCS ANIMALIERS

Taronga Zoo (47\$ incluant le trajet en ferry depuis circular quay - de 9 à 17h) situé au nord du port, ce



Oxford Street

zoo est mondialement connu pour son programme de sauvegarde des espèces animales. Il accueille plus de 2 500 animaux des 5 continents dans un cadre magnifique.

Featherdale Wildlife Park (35\$/pers - de 9 à 17h) à Doonside, près de Blacktown, à 45 min du centre ville. Parc animalier très agréable où vous pouvez nourrir des kangourous et câliner des koalas (gratuitement).

SORTIES EN MER

De mai à novembre, vous pouvez observer les baleines à bosse lors de leur passage migratoire (dès 75\$ par personne pour 1/2 journée).

OÙ DORMIR

CARAVAN PARK LE PLUS PROCHE

Lane Cove River Tourist Park, North Ryde à 14km au nord de la ville. Train vers le centre toutes les 15min. Powered site à 39\$.

CAMPSPOT GRATUIT LE PLUS PROCHE

Il n'y a pas de campspot gratuit dans les alentours de la ville, nous vous recommandons d'aller dans un camping ou de vous éloigner le plus possible du centre de Sydney.

BACKPACKERS HOSTELS

Pour comparer et réserver une auberge : **CLIQUEZ ICI**



Xbase, une valeur sûre (477 Kent st.)
Central YHA (11 Rawson Pl à Ultimo)
Bondi Backpackers (110 Campbell Parade - Auberge située face à la plage).

Les auberges de jeunesse sont assez chères à Sydney. Si vous prévoyez de rester plusieurs semaines, mieux vaut opter pour une colocation. On en trouve assez facilement et les annonces fleurissent un peu partout (gumtree, lampadaires, les groupes Facebook de la ville...).

OÙ SORTIR

Sortir sur Sydney ? Too Easy ! Il y a des bars, pubs, restos et boîtes de nuit un peu partout. Proche du centre, il faut se rendre à Circular Quay ou sur George street. Sinon, direction Kings



Cross, Darlinghurst, Darling Harbour ou Newtown.

BARS

3 Wise Monkeys, pub typique (555 Georges st)

The Establishment, bar branché (252 George st.)

Cargo Bar, fun et branché (King Street Wharf)

BOÎTES DE NUIT

IVY, boîte branchée (330 George St)

The Argyle, lieu sophistiqué (12-18 Argyle St à The Rocks)

Home Club, electro (1 Wheat rd Cockle Bay)

SASH Club, boîte electro très prisée (101/1-5 Wheat Rd)

SE DÉPLACER

Sydney est une des villes où il est le plus facile de se déplacer grâce à son réseau de bus, trains, ferries et tram. Néanmoins, les transports sont chers. Il est facile de se déplacer à pied pour découvrir le centre ville.

Afin d'accéder aux quartiers alentours et plages, les transports publics seront presque indispensables.

Dans le CBD, le bus 555 permet de **se déplacer gratuitement** vers les points touristiques situés entre Circular Quay et Central Station. Pour vous déplacer en utilisant les transports en commun, optez pour l'**Opal Card** (gratuite). Vous la rechargez en ligne selon vos besoins et les trajets vous coûteront moins



chers (achat dans toutes les stations de trains ou en agence de presse).

Les tickets de **bus** à l'unité coûtent 3,20\$ dans les zones 1-2 (centre). Les billets de **train** coûtent environ 3,66\$ pour un aller simple. Les trajets sont moins chers en dehors de heures de pointe (milieu de journée).

Depuis Circular Quay, les **ferries** sont un excellent moyen de rejoindre les plages de Sydney tout en découvrant sa baie et son célèbre Opéra. Les prix des tickets débutent à 6\$.

ÉVÉNEMENTS

Janv. : **Sydney Festival**

Fév. : **Chinese New Year**

Mars : **Gay and Lesbian Festival & French Film Festival**

Av. : **Royal Easter Show**

Mai : **Fashion Week , Comedy Festival** (comiques internationaux)

Juin : **VIVID Festival**

Août : **Fashion Festival**

Sept. : **Italian Film Festival**

Déc. : **New Year's Eve Fireworks**

Jour de l'an



THANK ME LATER SYDNEY PRATIQUE

Où se garer ?

Dans les quartiers situés autour du centre (Glebe, Ultimo, Double Bay ou encore Rushcutters Bay Park (Potts Point).

Rejoignez ensuite la ville via les transports en commun (moins coûteux au final).

Visite guidées gratuites

Tous les jours à 10h30 et 14h30, au départ de Town Hall (près de la sculpture de l'ancre) des guides locaux vous baladent dans la ville et vous racontent l'histoire, les anecdotes des endroits visités

State library of Nsw

Macquarie street (ouvert de 9h à 20h du lundi au jeudi et le week end jusqu'à 17h)

Gpo (Poste Office)

Martin Place (ouvert de 8h30 à 17h30 du lundi au vendredi et le samedi jusqu'à 14h)

Visitor Centre

The Rocks (croisement Argyle et Playfair SYDNEY PRATIQUE st.)
Darling Harbour (Palm Road)

THANK YOU



TWO DAYS IN SYDNEY

DAY ONE

1. Traverser le CBD pour rejoindre **The Rocks**, puis promenez-vous sur le **Harbour Bridge**
2. Prenez le ferry jusqu'à **Watsons Bay** et dégustez un bon Fish & Chips
3. Faites le touriste devant l'**Opéra de Sydney** à Circular Quay
4. Baladez-vous dans le **Royal Botanic Garden**
5. Admirez le coucher de soleil depuis la **Sydney Tower**

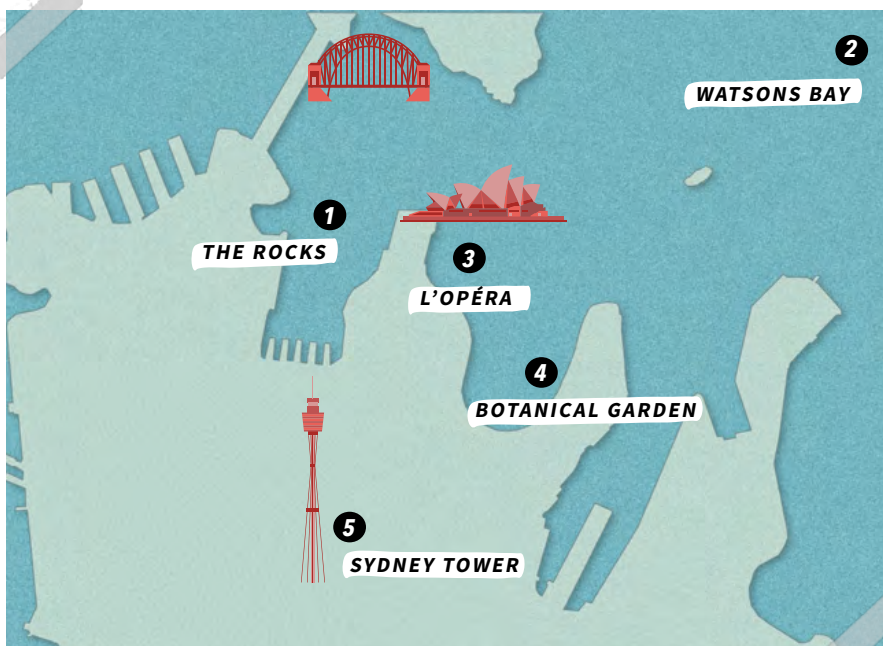

TWO DAYS IN SYDNEY

DAY TWO

1. Découvrez le **Fish Market**
2. Rejoignez **Darling Harbour** pour une petite balade
3. Prenez le bus jusqu'à **Bondi Beach**
4. Faites la Coastal Walk jusqu'à **Coogee Beach**
5. Finissez la journée dans un des bars animés de **Kings Cross**

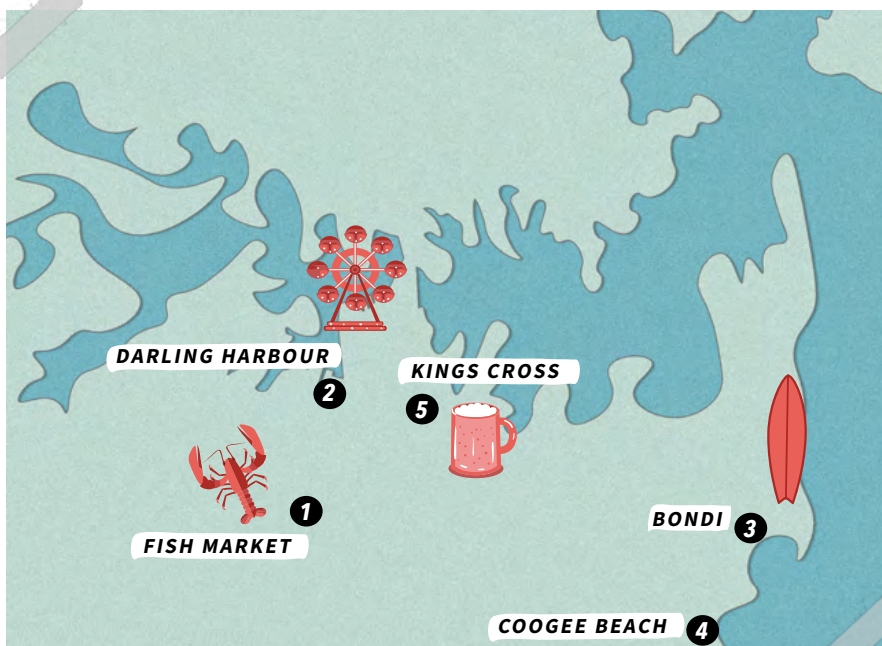

Sorties et activités

De nombreuses activités sont à faire à Sydney. Nous vous recommandons de découvrir la ville par vous même dans un premier temps. Ensuite profitez des activités, musées, parcs animaliers etc.. Des occasions uniques pour vous créer des souvenirs en or !

VISITE GUIDÉE DE L'OPERA DE SYDNEY

★★★★★ 4,7 / 5 1645 avis

Découvrez l'histoire et la magie de l'Opéra de Sydney lors d'une visite guidée d'1 heure.

RÉSERVEZ

VISITE DU TARONGA ZOO AVEC FERRY ET SKY SAFARI

★★★★★ 4,4 / 5 483 avis

Rejoignez le zoo en ferry et empruntez le téléphérique pour une vue imprenable sur Sydney !

RÉSERVEZ

SYDNEY & BONDI : VISITE EN BUS OUVERT

★★★★★ 4,5 / 5 492 avis

Découvrez le meilleur de Sydney à votre rythme grâce à un billet Classic ou Premium avec arrêts multiples.

RÉSERVEZ

SYDNEY HARBOUR : VOL EN HÉLICOPTÈRE DE 20 MIN

★★★★★ 5 / 5 7 avis

Découvrez toute la splendeur de Sydney et sa baie de façon insolite et inoubliable !

RÉSERVEZ

LES PLAGES DE SYDNEY

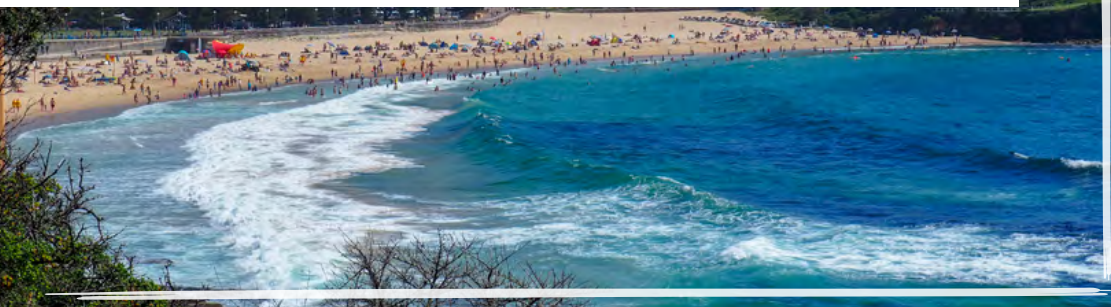

BONDI BEACH

Plage la plus connue et la plus réputée de Sydney, Bondi est un des immanquables ! Située dans le Waverley, à quelques kilomètres à l'est du centre, cette plage mythique est le lieu de rendez-vous de tous les jeunes. On y entretient son corps, son look et son surf ! À Bondi, on peut donc profiter de la plage en se dorant au soleil ou s'essayer au surf grâce aux nombreuses écoles qui proposent des offres intéressantes (80\$ en moyenne pour 2 h de cours).

Bondi Pavilion est le point central de la plage, avec un théâtre, des expositions, des cours de yoga et de danse ! Des casiers pour laisser ses affaires en toute sécurité y sont à disposition.

Pour ceux qui veulent déguster un bon burger, faites donc un tour chez Moo Gourmet Burgers (70a Campbell Parade) qui propose plus de 20 différents burgers délicieux. À

proximité, des centres commerciaux tels que Charing Cross ou encore Bondi Junction regroupent boutiques de modes, cafés et restaurants . Le soir venu, les jeunes s'y rendent pour faire la fête !

Ne ratez pas **Bondi Iceberg**, la fameuse piscine d'eau de mer située à côté de la main beach.

Si vous avez quelques heures, il y a plusieurs balades à couper le souffle telles que la **Coastal Walk** qui relie Bondi à Coogee (6km avec de très belles vues costales). Vous passerez alors par Tamarama Beach et Bronte Beach, moins bondées et plus typique (plus de locaux). **Cliff Walk** (au nord de Bondi qui va jusqu'à Watsons Bay) et enfin **Greenliks Walk** qui relie Bondi Junction à la plage.

Pour rejoindre Bondi, vous pouvez prendre le train puis à Bondi Junction prendre un bus (30 min depuis Town Hall).

Vous pouvez aussi opter pour le ferry depuis Circular Quay.

COOGEE BEACH

Plus au sud, on rencontre Coogee Beach, tout aussi populaire que Bondi. Coogee est l'une des plages les plus petites et intimes de Sydney. Elle est plus familiale que Bondi mais peut vite être surpeuplée durant l'été ! Accessible via des bus depuis le CBD et les environs. Faites un passage au **Coogee Pavilion**, brasserie/bar/restaurant très prisé des locaux avec une superbe ambiance.

MANLY BEACH

Située au nord de la ville et accessible par ferry depuis Circular Quay, (environ 30min de traversée) Manly dispose d'une superbe plage, moins bondée que Bondi. On y trouve aussi un éventail de boutiques de mode et de bons restaurants, dont Jellyfish qui offre une belle vue sur l'océan et des plats à prix raisonnables.

Le marché artisanal de Manly (Arts and Crafts Market) est très populaire et se tient tous les week-ends. Pour découvrir un peu les alentours, on peut aussi se laisser tenter par l'un des nombreux chemins de randonnée aménagés. **Fairfax Loop Walk** (15min) mène jusqu'à un lookout aux vues spectaculaires.

On peut également marcher jusqu'à **Shelly Beach** avec des vues à couper le souffle sur l'océan. Des dizaines de marches vous permettent ainsi de découvrir la zone.

Enfin, sachez que tout le long de la côte, de petites plages sympas et calmes se succèdent telles que **Curl Curl Beach, Collaroy Beach**, ou encore **Palm Beach** où l'on peut escalader Barrenjoey Lighthouse pour de belles vues sur Pittwater.

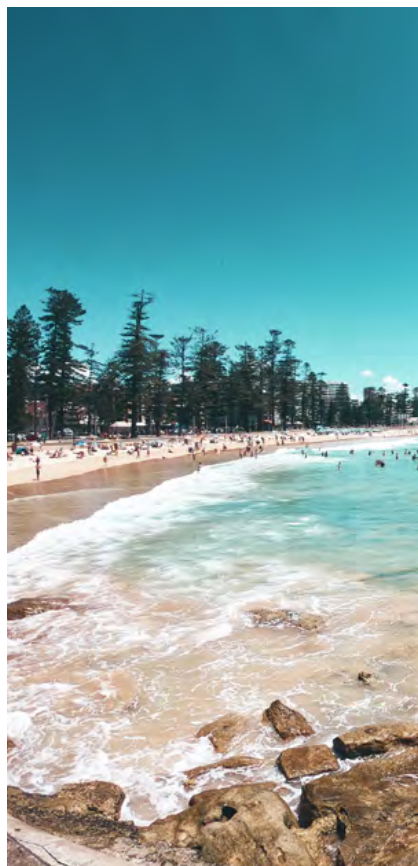

LES BLUE MOUNTAINS

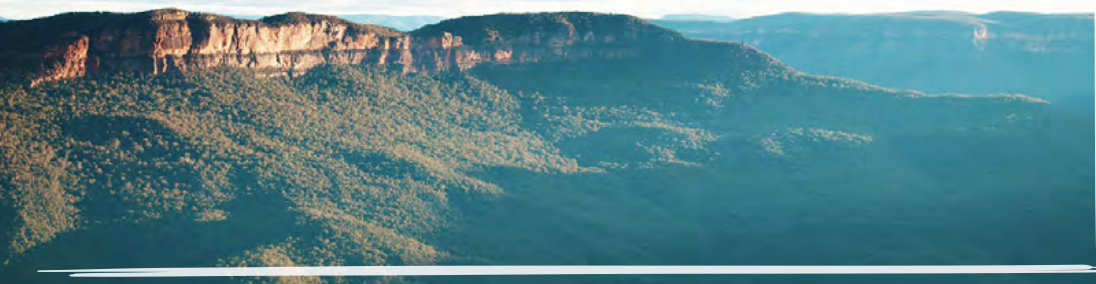

Longtemps considérées comme infranchissables, les Blue Mountains furent finalement traversées en 1813 par 3 explorateurs. Aujourd'hui inscrites au patrimoine de l'UNESCO, elles sont d'avantage de grands plateaux plutôt que de véritables montagnes. Le terme «blue» provient du voile bleu qui flotte au-dessus de la zone, créé par l'huile sécrétée par les nombreux eucalyptus.

À 2 h de route de Sydney, **The Blue Mountain National Park** s'étend sur 240 000 hectares, regroupant forêts, rivières, plateaux, cascades, et gorges. Avec comme attraction principale les **Three Sisters** à Katoumba, les Blue Mountains offrent de superbes paysages avec des forêts verdoyantes, des plateaux de grès dorés, des cascades, des petits villages avec de nombreux antiquaires, des galeries d'art aborigène... De nombreuses activités sportives sont également possibles (rando, escalade, kayak, spéléo, VTT, balades à cheval...)

Dès votre arrivée, faites absolument un tour au **Visitor Centre à Echo Point**. Vous y trouverez l'intégralité des informations concernant les courtes et longues marches à travers le National Park. Il y en a près de 300 à découvrir ! (Dépliants payants, environ 3\$.

NE PAS MANQUER

Conservation Hut à Wentworth Falls, Sublime Point et Gordon Falls à Leura, les Three Sisters à Katoumba, Govetts Leap et Evans Lookout à Blackheath.

ACCÉDER AUX BLUE MOUNTAINS

Différentes possibilités s'offrent à vous pour explorer la région.

TRAINS DEPUIS SYDNEY

C'est l'option la moins chère et facile. Des départs se font depuis Central Station toutes les heures, en destination de Wentworth Falls, Leura, Katoumba, Medlow Bath, Blackheath et Mt Victoria. Vous pouvez prendre un billet de train qui vous coûtera

environ 10\$ (ou 5\$ le dimanche) A/R de Central Station à Katoomba.

Vous devrez ensuite marcher 15 minutes ou prendre le bus de ville (N°686 compris dans le prix du billet de train) pour rejoindre le parc national. L'ExplorerLink ticket (49\$ A/R la journée) permet d'accéder au « Hop-on-hop-off explorer bus » qui rejoint 30 attractions autour des Blue Mountains.

TOURS DEPUIS SYDNEY

Ils existent aussi de nombreux tours organisés à la journée. Comptez environ 90\$/pers. (déjeuner non compris). Vous pourrez même opter pour un retour en ferry sur la

Parramatta river jusqu'à Circular Quay.

Pour une journée Canyoning et descente en rappel comptez 220\$ avec [We are Travellers](#)

BUS POUR EXPLORER LES BLUE MOUNTAINS

Blue Mountain Trolley Tours : 29 arrêts autour de Katoomba et Leura. Le Pass à la journée (25\$) permet de descendre et reprendre le bus quand on le souhaite.

Blue Mountain Explorer Bus : départ toutes les 30min de Katoomba, 29 arrêts (40\$ avec un guide). Là aussi il est possible de descendre et monter à sa guise. Vous pouvez aussi opter pour

Three Sisters



un tour d'une heure pour en voir un peu plus (29\$).

La légende des Three Sisters

Trois sœurs de la tribu Katoomba furent enlevées par 3 frères amoureux de la tribu ennemie de Nepean. Une guerre éclata alors entre les deux peuples et, le sorcier changea les 3 sœurs en pierre afin de les protéger. Malheureusement, il mourut avant d'avoir pu redonner forme humaine aux 3 sœurs et depuis ce temps, elles rappellent aux générations ce combat passé.

DE PENRITH À KATOOMBA

Sur la route qui mène vers Katoomba, **Marge et Elizabeth Lookouts** vers Glenbrook offrent de très belles vues sur Sydney et ses alentours.

Tout proche de Glenbrook, la **Red Hands Cave Walk**, est une randonnée de 8km traversant la forêt pour arriver à un site de peintures aborigènes. Également très sympa par beau temps, Jellybean Pool (2km A/R) mène jusqu'à un trou d'eau où l'on peut se baigner, pique-niquer et profiter de la beauté de la zone.

Wentworth Falls, peu avant Leura, sont d'immenses chutes de 300m de haut. De là, on peut également débiter plusieurs marches telles Undercliff Walk avec de superbes vues sur les falls (2km), ou encore Valley

of the Waters Nature Track (4km) permettant d'observer la faune et la flore.

Leura, charmant village des Blue Mountains, est situé à 2km de Katoomba. Au sud de la ville, **Sublime Point** offre une vue plongeante sur les Three Sisters. Plusieurs marches partent de la ville, par exemple, celle rejoignant **Gordon Falls Reserve** (4km A/R), un bon site de pique-nique.

Katoomba est la principale ville de la région, on peut y admirer d'excellentes vues sur la vallée et se régaler dans de petits restaurants typiques.

Echo Point est le meilleur site pour admirer les Three Sisters (éclairées de nuit).

Depuis Katoomba, on peut emprunter le populaire **Scenic Railway**, l'un des plus abruptes du monde (52°). Cette ligne de chemin de fer fut construite au 19ème siècle afin d'amener les mineurs jusqu'à la mine de charbon. **Scenic Cableway** (situé au même endroit) est un téléphérique, plus confortable, et c'est un bon moyen pour rejoindre Echo Point, surtout au coucher du soleil.

Vous pouvez également faire plusieurs marches depuis Katoomba : Round Walk (1km), Cahills lookout (500m) ou encore les plus longues mais superbes Golden Stairs (14km A/R) et Ruined Castle (12km A/R).

DE BLACKHEAT À LITHGOW

Cette région, plus à l'ouest, est moins visitée par les touristes et offre pourtant de superbes sites, lookouts, cascades à découvrir.

À l'est de **Blackheath, Govetts Leap, Bridal Veil et Evans lookouts** sont tout aussi remarquables que les Three Sisters. Evan Lookout road offre d'incroyables vues sur la vallée et plusieurs marches jusqu'à Neates Glen, Grand Canyon et Beauchamp Falls. Quant à Walls Cave road, elle vous mènera jusqu'à Walls Cave, occupée par les premiers australiens il y a 12 000 ans.

Sur la route, encore de nombreux points d'intérêts sont à découvrir jusqu'à **Jenolan Caves**. Situées à 181km de Sydney à Hampton, ces caves calcaires sont les plus célèbres d'Australie, formées il y a près de 450 millions d'années !

Enfin, lorsque l'on continue vers Lithgow, on découvre le curieux **Zig Zag Railway**. Construit en 1869, ce train serpente le long d'escarpements impressionnants avec le précipice à vos pieds.



Tours et excursions

Vous pouvez choisir de faire une excursion via un tour opérateur. pour découvrir la région Sur une ou deux journées, avec ou sans activités (canyoning, escalade..) il y en a pour tous les goûts. Pour un tour d'une journée dans les Blue Mountains avec activités ou en petit groupe, comptez environ 250\$ par personne.

PASS À ARRÊTS MULTIPLES + SCENIC WORLD

★★★★★ 4,5 / 5 158 avis

Cette formule comprend le Blue Mountains Explorer Bus et le pass Unlimited Discovery à Scenic World.

RÉSERVEZ

FORMULE TOUT COMPRIS EN PETIT GROUPE

★★★★★ 4,8 / 5 412 avis

Visitez Scenic World, le point de vue de Three Sisters ou encore le parc Featherdale.

RÉSERVEZ

UNE JOURNÉE EN 4X4 DANS LES BLUE MOUNTAINS

Découvrez les merveilles naturelles de ce parc en petit groupe et en 4x4.

RÉSERVEZ

JOURNÉE DESCENTE EN RAPPEL ET CANYONING

Des paysages magnifiques et une journée sportive le long des falaises et canyons.

RÉSERVEZ

LA CÔTE SUD

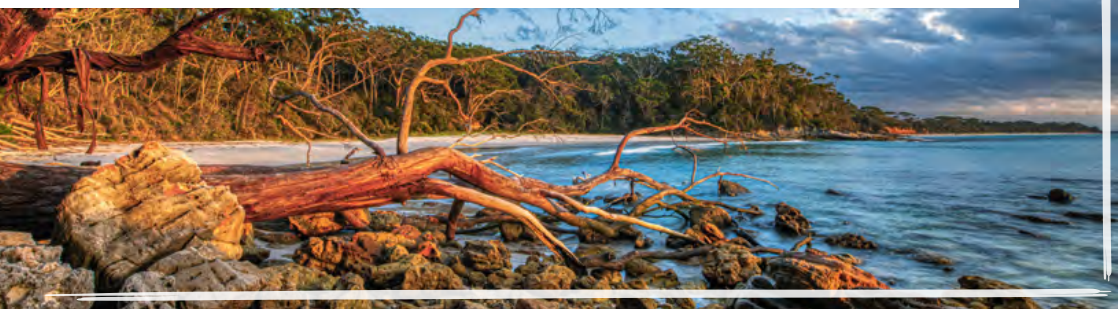

Au départ de Sydney, la Princess Highway longe la côte pour rejoindre le Victoria. Sur cette portion de route d'environ 400 km, se succèdent parcs costaux, belles plages peu fréquentées et villes côtières pittoresques. Cette partie de la côte est très agréable et beaucoup moins touristique que la côte nord du NSW.

WOLLONGONG

Avant d'arriver à Wollongong, vous traversez le **Royal National Park** (Day Pass \$12) avec de nombreuses marches à faire dans la forêt. A Otford (sud du Parc), le Lookout offre une superbe vue sur l'océan et les alentours. Vous pourrez ensuite continuer en longeant l'océan par la **Grand Pacific Drive** jusqu'à Wollongong. Cité industrielle située à seulement 80km au sud de Sydney, c'est la troisième plus grande ville du NSW.

Célèbre pour son immense aciérie, la ville dispose également de 17 belles plages (principalement de surf). Depuis le centre, **North Beach** et **Wollongong City Beach** sont les plages principales et sont facilement accessibles via une marche depuis le centre. En ville, on peut visiter deux cathédrales, des lieux de culte de différentes religions, notamment le célèbre temple bouddhiste de Nan Tien (le plus grand de l'hémisphère sud).

JERVIS BAY

Avant d'atteindre Jervis Bay, vous traverserez de jolies petites villes telles que Kiama avec son Blowhole (à voir) ou encore Gerrigong avec sa piscine d'eau salée au milieu des rochers.

Puis, lorsque l'on arrive à **Jervis Bay**, on se rend compte que le paradis sur terre n'est pas seulement une utopie. Véritable joyau du NSW, cette région possède des paysages d'une



beauté exceptionnelle. Elle est réputée pour avoir les plus belles plages au monde, ses eaux sont transparentes et son sable ultra blanc ! Jervis Bay a également bâti sa réputation, par la présence de nombreux **dauphins** qui vivent dans la baie !

De juin à novembre, Jervis Bay devient un excellent point d'observation des **baleines** durant leur migration. Des croisières d'une journée proposent des tarifs abordables (dès 80\$).

Jervis Bay National Parc (nord) est gratuit et permet d'accéder jusqu'au phare de la baie. La petite ville de Hurkisson regroupe les commerces de la zone, un très bon fish & chips sur sa rue principale et quelques caravan parks avec de belles vues (40\$ pour un powered site).

Un peu plus au sud **Hyams Beach** est à ne pas manquer !!! Une plage idyllique avec un sable extraordinaire et une eau cristalline.

Le **Booderee National Park** (13\$ pour 2 jours) et le lieu idéal pour explorer les alentours grâce aux chemins de randonnées aménagés. On peut y profiter de plusieurs superbes plages (surf sur cave beach). Plusieurs sites de campement (plutôt basiques) permettent de profiter de la région.

Aux alentours de Jervis Bay, le **Morton National Park** (plus à l'ouest) offre de nombreuses randonnées avec des chutes d'eau à explorer. Le campspot gratuit à Yalwal est un bon point de chute pour découvrir le parc.

BATEMANS BAY

Lieu de vacances apprécié des locaux, la ville offre de nombreuses plages pour la baignade et le surf. Corrigans Beach est la plage la plus proche du centre. En allant vers le sud, se succèdent plusieurs petites plages et de bons spots de surf. Au nord de la ville, Birdland Animal Park est un



YALWAL CAMPGROUND
24KM OUEST
DE NOWRA



DAUPHINS
À
JERVIS BAY



parc où l'on peut tenir dans ses bras wombats et koalas et toucher du bout des doigts des serpents (26\$ - ouvert tous les jours dès 9h30). Non loin de là (12km au sud), la petite ville de de Mogo présente plusieurs boutiques d'artisanat ainsi qu'un célèbre Zoo. Vous y trouverez une grande diversité d'animaux (38\$ - ouvert de 9h à 17h).

DE BATEMAN'S BAY AU VICTORIA

NAROOMA

Petite cité balnéaire très touristique, ses eaux poissonneuses attirent un grand nombre d'amateurs de pêche. Ses plages et son lac bleu y sont les attractions principales. Eurobodalla National Park couvre toute la côte

jusqu'à Moruya. On peut y faire des randos en bord de plage et découvrir de superbes formations rocheuses telles que Bingie Bingie Point au sud de Moruya.

BEGA

Avec ses 6,000 habitants, **Bega** offre assez peu d'intérêt touristique, hormis son usine de fromages. Les fromages Bega, créés au 19ème siècle, sont aujourd'hui réputés mondialement et constituent la principale source de revenus de la ville.

Au **Heritage Centre**, une exposition permet de découvrir l'histoire de la marque et de déguster quelques fromages Bega. Depuis la ville, vous

Kosciuszko National Park



pouvez entrer dans les terres pour rejoindre le **Kosciuszko National Park**, plus grand parc national du NSW, qui couvre 690000 hectares. Ce parc abrite notamment la montagne la plus élevée du pays, **Mount Kosciuszko** (2 228m). On peut y faire de longues randonnées dans des paysages alpins, découvrir des grottes et gorges calcaires.

Le parc se divise principalement en 3 parties. La partie nord est célèbre pour ses vastes plaines sans arbres et ses cabanes historiques.

La section centrale est la région alpine : c'est là que vous trouverez les stations de ski du parc (Perisher Blue pour les niveaux débutants et intermédiaires, Thredbo pour le hors-piste, Charlotte Pass pour les niveaux intermédiaires et avancés).

La section sud offre des zones sèches le long du fleuve Snowy.

Entrée du parc payante : 29\$/véhicule entre juin et octobre et 17\$ le reste de l'année.

MERIMBULA

Merimbula, signifiant "les deux lacs" en aborigène, est une cité balnéaire proposant de nombreuses activités nautiques. On peut y faire des croisières pour observer les **dauphins** (2h à 50\$) ou les **baleines** au printemps (dès 60\$). La ville compte aussi de très bons sites de plongée pour explorer des bateaux échoués ou des caves sous-marines.

EDEN

Petite ville de la Sapphire Coast, Eden (3600 hab.) est la dernière (ou 1ère) localité que l'on rencontre dans le NSW. Autrefois grand port baleinier, on peut visiter le **Eden Killer Whale Museum** (10\$) qui retrace l'histoire des chasseurs de baleines. Un lookout au bout de Imlay Street offre de superbes vues sur Twofold Bay.

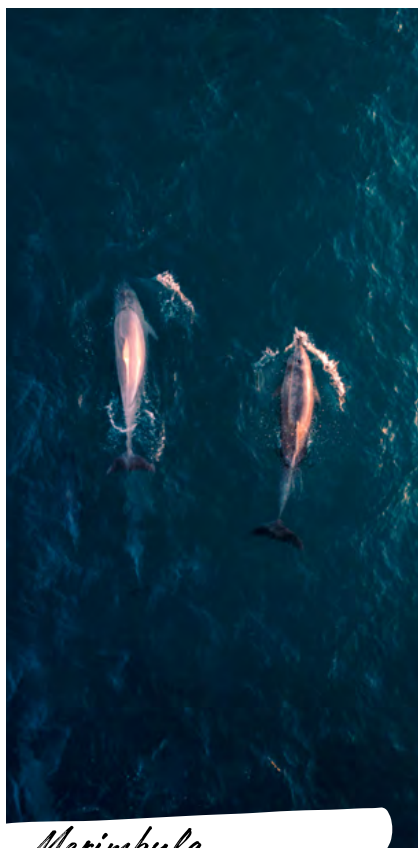

Merimbula

De nos jours, Eden est surtout réputée pour l'observation des baleines (de septembre à novembre) durant leur migration vers l'Antarctique.

On peut alors y faire des croisières pour admirer ces impressionnants mammifères (à partir de 50\$/pers.).

Non loin de la ville, le **Ben Boyd National Park** offre des marches agréables et permet de découvrir l'étrange formation rocheuse des Pinnacles, aux couleurs ocres et orangées. La partie nord (Pambula-Haycock area) est accessible gratuitement.

Dans la partie sud du parc (Green Cape area - 8\$ par véhicule), la **Boyd's Tower** fut érigée par l'entrepreneur fortuné Benjamin Boyd en 1847. Elle ne fut jamais utilisée comme phare mais représente aujourd'hui un bon point d'observation des baleines.



Ben Boyd National Park



DANS LES TERRES DU NSW

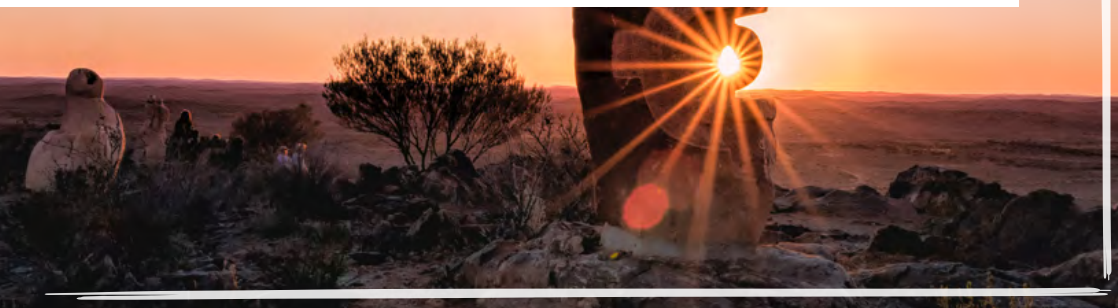

GRIFFITH

Réputée pour ses vins et sa cuisine, Griffith comporte de nombreuses plantations agricoles, qui chaque année attirent les pickeurs de la région. À seulement 27km de la ville, **Cocoparra National Park** offre plusieurs randonnées dans la forêt pour découvrir des cascades, criques, vues depuis les collines et une faune abondante. Dans le parc, **Hermites Caves** est un réseau de caves situé en dessous du belvédère Sir Dudley de Chair. La grotte était autrefois la maison de Valerio Riccett, un mineur de Broken Hill. Après avoir été quitté par sa femme, il quitta les mines et vécu une vie d'ermite dans sa grotte. Durant la Seconde Guerre Mondiale, il fut interné et dès sa libération, retourna vivre dans sa grotte. Il tomba ensuite malade et grâce à une collecte de tous les habitants de la ville, Valerio retourna en Italie, où 3 mois plus tard il mourut. Aujourd'hui, on peut visiter le réseau de caves gratuitement et imaginer une vie d'ermite sous terre !

YOUNG

Avec ses plantations de cerises et de prunes, Young est parfois considérée comme la capitale de la cerise australienne. Basée sur les contreforts de la Great Dividing Range, son sol fertile permet de larges cultures et est le lieu idéal pour trouver un job dans le picking. Le gros des récoltes débute en décembre et le Cherry festival (1er week end de décembre) sera une bonne occasion de rencontrer du monde.

COWRA

Cette petite ville de 10 000 habitants possède une histoire tout à fait particulière. En 1944, des prisonniers japonais, enfermés là, s'évadèrent et 231 d'entre eux moururent. La ville décida alors d'oeuvrer pour la paix.

Aujourd'hui on peut visiter le **Japanese Garden** et le cultural centre avec une exposition de peintures japonaises (15\$ - ouvert de 8h30 à 17h). Non loin de la ville, on peut aussi

découvrir le cimetière abritant tombes japonaises et australiennes ainsi qu'un mémorial.

BATHURST

Fondée en 1815, Bathurst est la plus vieille ville dans les terres de tout le pays. Avec plus de 33 000 habitants c'est une ville bien établie. Elle attire travailleurs et touristes toute l'année. En octobre, sa population augmente considérablement durant la Bathurst **Touring Car Race**. Pour ceux qui recherchent un emploi dans le picking, la région possède des plantations de pommes et fruits à noyaux, dont la récolte commence généralement en janvier, jusqu'à mars.

Au nord de la ville, on peut visiter **Hill End**, une cité minière abandonnée où l'on peut encore trouver (semble-t-il !?) des paillettes d'or...

ORANGE

Située à 257km à l'ouest de Sydney, Orange compte 40 000 habitants et est bâtie sur les flancs d'un volcan éteint. C'est une ville en pleine croissance, entourée de terres fertiles, idéales pour les cultures. On y cultive des oranges, pommes, cerises et durant la saison des récoltes, la ville voit sa population doublée avec l'arrivée de backpackers (décembre à avril). Depuis quelques années, la ville a également développée la culture des vignes, on peut y trouver un job de février à avril.

DUBBO

Située à l'entrée de l'Outback, Dubbo est une des villes les plus importantes

de l'ouest du NSW. Dubbo Heritage Tour permet de retracer les premiers pas des pionniers lors de la création du village en 1849. Vous y découvrirez les bâtiments historiques de la ville tels St Brigids Catholic Church, The Court House, ou encore Colonial Mutual Building, plus haut édifice de la ville lors de sa construction.



Orange

Western Plains Cultural Centre (gratuit) comprend le musée régional de Dubbo ainsi qu'une galerie d'art.

Western Plains Zoo à quelques minutes de la ville, est un grand parc animalier qui regroupe près de 1 500 espèces provenant des 5 continents. (48\$ sur place - 43,20\$ en ligne - de 9h à 17h). A 1h30 de Dubbo, se trouve le Parc National de Warrumbungle, un lieu de choix pour observer les étoiles une fois la nuit tombée. Ce «**Dark Sky Park**», protégé de toute pollution lumineuse, offre d'incomparables paysages nocturnes.

LIGHTNING RIDGE

Toute proche de la frontière du Queensland, Lightning est une cité minière perdue au milieu de nulle part. Avec ses **mines d'opale**, notamment noire (la plus rare du monde), la ville attire pourtant de nombreux touristes. Plusieurs mines souterraines et galeries permettent de découvrir ce superbe minéral. Autour de la ville, 4 parcours balisés par des portières de voitures colorées mènent à des points d'intérêts. Enfin, profitez absolument des **bains artésiens** de la ville sur Pandora street. Ces bains gratuits sont en plein air et parfaits pour se détendre et faire une pause !

BROKEN HILL

Connue comme "Silver City", Broken Hill à la réputation d'être une des rares villes accessibles de l'outback. La ville a vu le jour suite à la découverte d'argent en 1883. Sa population atteignit très vite les 20 000 habitants, majoritairement des mineurs. Au

21ème siècle, l'activité minière avait pratiquement cessé et la ville effectua alors un changement total pour se tourner vers l'art. La luminosité de l'outback, ses paysages sans fin et le matériel abandonné des mineurs a inspiré bon nombre d'artistes. Pour les passionnés d'art, **Living Desert** (9km nord de la ville) est un incontournable!

Sculpture Symposium est une impressionnante collection de 12 sculptures de grès créée par un groupe d'artistes internationaux qui devient particulièrement magique au coucher du soleil ! En ville, il est également possible de visiter le très bon Mining & Minerals Museum, relatant l'histoire de la région et une exposition de minerais. On peut aussi découvrir de nombreux bâtiments historiques mêlant toutes les cultures, dont Afghan Mosque, une des premières mosquées d'Australie.

LES PARCS NATIONAUX

KINCHEGA NATIONAL PARK

A 1h depuis Broken Hill, ce parc témoigne de l'héritage pastoral de la région. Il fut d'ailleurs le premier parc national de l'état en 1967. On peut y visiter plusieurs sites archéologiques témoignant de la richesse de la culture aborigène. La Darling River abrite une importante quantité d'oiseaux, goannas, perroquets aux couleurs luxuriantes.



MUNGO NATIONAL PARK

Parc plus au sud il offre des paysages lunaires et des dunes de sable pour une expérience inoubliable. Les lacs qui couvraient la zone auparavant auraient séché il y a environ 18 000 ans et laissé d'étonnantes dunes aux formes étranges... Connues comme Walls of China, ces dunes s'étirent sur les bords de l'ancien lac sur plus de 30km. Le parc fut aussi le lieu d'importantes découvertes géologiques : c'est ici que des ossements vieux de plus de 40 000 ans ont été découverts, faisant du Mungo National Park un des plus anciens témoins de l'histoire de l'Humanité.

MUTAWINTJI NATIONAL PARC

Ce parc, a 130km au nord ouest de Broken Hill, offre de superbes paysages avec notamment Byngnamo Range, le coeur du parc. C'est aussi un lieu de culte et de cérémonie pour les aborigènes qui ont crée des galeries d'art rupestre dans les alentours.

STURT NATIONAL PARK

Situé au nord ouest de l'état, il couvre une importante plaine de désert rouge, ce qui le rend particulièrement impressionnant. On peut y voir des aigles, rois du ciel, en grand nombre.



OURIMBAH REST AREA
INTERSECTION PACIFIC HWY &
OURIMBAH RD. 10KM SUD DE WYONG

Dark Sky Park



LA CÔTE NORD

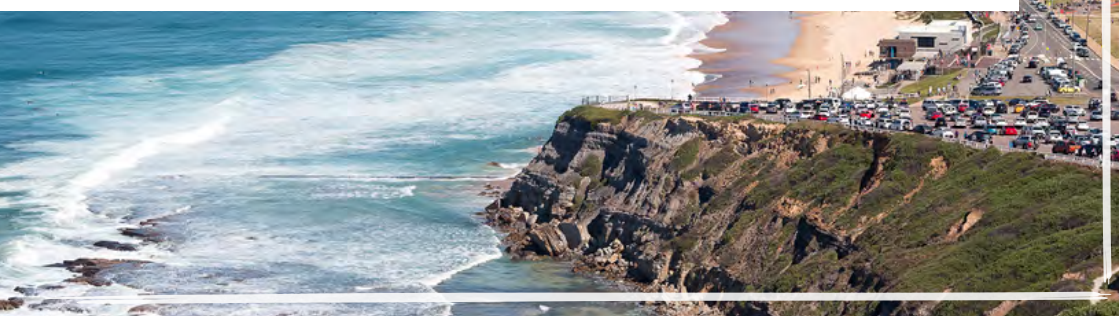

Au départ de Sydney et vers le nord, la Pacific Highway suit la côte pour rejoindre le Queensland, 1 000km plus au nord. Les belles plages et l'aventure débutent après le passage de Newcastle et l'on découvre rapidement la beauté incroyable de la côte est.

DE SYDNEY À COFFS HARBOUR

HUNTER VALLEY

Au départ de Sydney et vers le nord, on rencontre la **Hunter Valley**, grande productrice de vins du pays. Bénéficiant d'un microclimat, la Hunter produit de grands vins, principalement du chardonnay et du shiraz. Située à 2 heures de Sydney, elle est également un grand lieu de production de produits frais tels qu'olives, confitures, produits organiques... et représente un arrêt pour les backpackers à la recherche de travail durant les récoltes (fév-av).

Située à l'embouchure de la Hunter

River, **Newcastle** est une importante ville industrielle. Avec 450 000 habitants, la cité de l'acier présente quelques musées et galeries et certains attraits touristiques.

On peut par exemple monter les 180 marches de **Queens Wharf Tower** (gratuit) pour une belle vue sur la ville. Au sud de la ville, **King Edward Park** propose de jolis jardins et une vue panoramique depuis les falaises. **Bogey Hole**, tout à côté, est un bon endroit pour se baigner.

Fort Scratchley, fort construit en 1882 à l'entrée de la rivière Hunter pour parer une éventuelle attaque russe, fut entièrement rénové en 2008. On peut aujourd'hui le visiter gratuitement ou faire un tour (13\$) pour en découvrir les souterrains et tunnels.

PORT STEPHENS

Port Stephens, ce n'est pas une ville mais plutôt une région qui s'étend sur 1000 km², surnommée "Blue Water

Paradise”. Great Lakes Marine park s’étend de Stockton Beach (avec des dunes de sable où l’on peut s’essayer au sandboard) à Cape Hawke avec une faune marine abondante.

Cette partie de la côte regroupe de bons sites de plongée notamment à **Port Stephens**, au large de Nelson Bay. Fly Point-Halifax Point Aquatic Reserve est un des meilleurs sites avec un sponge garden et une importante faune marine.

Port Stephens est également réputé pour ses dauphins, avec une population de 150 dauphins résidents, que l’on peut voir depuis la plage ou encore lors d’un tour organisé. Tous les matins, une trentaine d’entre eux se baladent du côté de **Yaccaba Head** ou encore à **Bennetts Beach**. Tout proche, Anna Bay offre une immense plage avec des dunes de sable à perte de vue ! Un “must see” si vous êtes de passage.

Le petit village côtier de Hawks Nest abrite une importante colonie de koalas.

Myall Lakes National Park, juste au nord, dispose d’agréables campspots. On peut y faire des marches, du vélo, ou encore du canoë, ou bien y voir le plus grand arbre du NSW, âgé de 400 ans (sur Lakes Way). Plus au nord, Seal Rocks est une des plus belles plages du parc, on peut marcher jusqu’au phare pour admirer la vue (parc 8\$/véhicule).

Foster et Tuncurry sont des villes jumelées situées sur les bords du lac Wallis, un lac costal de 25km de long et 9km de large. Idéal pour la pêche, ainsi que pour l’observation des pélicans à Cape Hawke Harbour.

PORT MACQUARIE

Destination adorée des australiens pour un week-end prolongé, cette ville de 40 000 habitants propose de jolies plages, des sites historiques, plusieurs musées et encore d’autres activités.



On peut visiter **Church of Thomas the Apostle** construite par les convicts en 1821 et reconnue comme une des plus vieilles églises anglicanes de l'état.

The Glasshouse est le centre des arts, de conférences et divertissements de la ville.

Vous pouvez également visiter l'**hôpital de koalas**, où l'on soigne d'adorables koalas blessés ou orphelins (Lord Street - entrée gratuite/ sur donation).

À quelques minutes du centre, **Sea Acres Rainforest** Centre propose une balade de 1,3km avec des vues sur la côte.

NAMBUCCA VALLEY

Plus au nord, on rencontre la Nambucca Valley, avec des villes historiques, côtières, des parcs nationaux et des paysages fabuleux.

Au **Yarraibabini National Park**, on peut faire plusieurs randonnées, et une superbe vue est à admirer depuis Yarrahapinni Mountain lookout.

On rencontre ensuite **Nambucca Heads**, une petite ville de charme où il est étrangement facile de se perdre ! Des plages patrouillées permettent la baignade, dont les très belles Scotts, Main et Valla Beaches.



GODPERNOOK FOREST
PARK 20KM NORD
DE TAREE



MACQUARIE WOODS CAMP
AREEA 26KM SUD
DE ORANGE

Nambucca Heads



Depuis un des nombreux lookouts de la ville, on peut apercevoir le Golf situé sur une île reliée au continent (le seul d'Australie).

Rotary Lookout offre de belles vues sur les alentours et est un spot idéal pour l'observation des baleines et dauphins.

V-Wall, situé à l'entrée de Nambucca River est une "galerie" en plein air. Des rochers chargés de graffitis et messages de voyageurs décorent le paysage et chacun peut laisser une trace de son passage. Vous pouvez y accéder depuis Wellington Drive.

DE COFFS HARBOUR AU QUEENSLAND

COFFS HARBOUR & COFFS COAST

Coffs Harbour (75 000 hab.) est la région des plantations de bananes. En arrivant vers la ville, les bananeraies fleurissent sur le bord de la route jusqu'à la fameuse **Big Banana**, une banane géante, symbole de Coffs.

On peut y visiter quelques musées et y découvrir des restaurants et cafés sympatiques sur sa rue principale.

La Marina, à quelques minutes du centre via Harbour Drive, est un lieu de rendez-vous par grand soleil où les locaux apprécient particulièrement de plonger depuis la jetée pour se rafraîchir. Tous les dimanches matins, un marché local se tient à l'ombre des grands arbres, un bon moyen de découvrir les produits locaux.

Depuis le port, vous pouvez également opter pour une visite de **Solitary Islands Marine Park**. Elle protège une grande variété de faune et flore aquatique et s'étire sur près de 75km.

Muttonbird Island Nature Reserve

à l'est de la Marina accueille chaque année la migration des muttonbirds. Une marche menant jusqu'à la plateforme d'observation, permet d'admirer la vue et également l'observation des baleines de juin à novembre.

Autour de la ville, de nombreux parcs nationaux peuvent également être visités. Si vous disposez d'un peu de temps, Bindarri, ou encore Dorrigo sont de verdoyants parcs nationaux qui proposent des marches au milieu de la forêt, des cascades, lookouts...

En allant vers le nord, on croise de petits villages côtiers comme **Korora**, **Moonee Beach** et **Emerald Beach** avec leurs superbes plages, idéales pour la baignade.

À 24km au nord de Coffs Harbour, **Woolgoolga** est une paisible ville côtière qui dans les années 1940 accueille une forte immigration indienne, venue travailler dans les plantations de bananes. Aujourd'hui devenue un véritable centre culturel pour les Sikh, plusieurs temples



témoignent de l'importance de l'héritage indou de la région. Un lookout au coeur de la ville offre une vue à couper le souffle sur **Coffs Coast Regional Park** et **Solitary Islands National Park**. On peut également voir des dauphins et les baleines durant leur migration.

Encore plus au nord, **Yuraygir National Park** (8\$/véhicule) propose plusieurs campspots situés au bord de l'océan. Ils sont payants mais très très agréables ! (environ 10\$/nuit).

CLARENCE VALLEY

À partir de Maclean, au nord de Grafton, s'étend la Clarence Valley sur 80km de côte. Renommée pour ses spots de pêche, ses activités marines et ses belles plages, la vallée comporte de charmantes villes côtières.

Yamba et **Iluka**, situées de chaque côté de l'embouchure de la Clarence River, sont entourées de plages de rêve et de parcs nationaux. Depuis Iluka, vous pourrez facilement accéder à **Iluka Nature Reserve**, inscrite au patrimoine mondial.

À l'ouest d'Iluka Bay, Bluff et Back Beaches permettent de se baigner en toute sécurité. Un ferry rejoint les deux villes de Yamba et Iluka, et tous les dimanches, des concerts gratuits de jazz ont lieu sur le bateau !

À quelques kilomètres au sud de Yamba, **Angourie** possède un des spots de surf les plus réputés d'Australie et fut la première réserve de surf du pays. On peut profiter de

Blue Pool, un bassin profond dans la roche tout proche de l'océan.

Yuraygir National Park, accessible depuis Angourie propose des marches spectaculaires le long de la côte.

À 15km dans les terres depuis Yamba, **Maclean** est "The Scottish Town in Australia". Les rues y sont bordées de bâtiments historiques et leurs noms sont même traduits en Gaelic !



BALEINES
DE JUIN À NOVEMBRE



Yuraygir

À la fin de la rue principale, de centaines de pilonnes peints aux couleurs des clans écossais se dressent vers le ciel et méritent d'être photographiés !

BALLINA

Située sur la Richmond River, Ballina avec 40 000 habitants est le centre commercial de la région. La ville se compose de vieux bâtiments, cafés stylés et de typiques pubs country. Un peu excentrée, on peut voir **Big Prawn**, une crevette géante postée sur le toit du Transit centre.

Depuis Ballina, en entrant dans les terres, on accède à **Richmond Valley**, avec notamment **Lismore**, ville

commerciale de la région où l'on peut visiter le Koala Care and Research Centre (5\$ de donation - ouvert de 10h à 14h).

NIMBIN

Un passage à **Nimbin** vous fera découvrir les premières implantations hippies du NSW dans les années 1960. À seulement 70km de Byron Bay, il semble que la ville se soit endormie depuis des années, bercée par les effluves du haschich. Là-bas, à l'abri des grandes forêts verdoyantes, le cannabis pousse paisiblement et se retrouve ensuite sur la rue principale.



Cape Byron



Tous les ans en mai, Nimbin organise le “Mardi Grass”, un festival célébrant ses herbes locales !

De retour sur la côte, si vous la longez vers le nord, une scenic Drive vous mènera jusqu’à **Lennox Head**, en passant par de superbes plages de surf. **Port Morton Lookout** offre des vues à couper le souffle.



BYRON BAY & BRUNSWICK HEADS

Byron Bay était dans les années 70 une grande communauté hippie. Elle est aujourd’hui un endroit branché prisé des australiens et des touristes venus chercher la vibe !

Réputée pour son ambiance cool, ses centres de relaxation, son phare et ses belles plages, Byron Bay est une petite cité côtière où il fait bon vivre. Sa plage principale, tout simplement fabuleuse, est idéale pour la baignade ou se dorer au soleil. Pour les amateurs de surf, les plages de Wategos, Little Wategos seront vous séduire !

Le centre se compose de petits cafés, restaurants, boutiques streetwear et tout ça sans gros building.

Cape Byron, à quelques minutes du centre, offre des vues somptueuses sur la côte, et son phare en haut de la colline peut être visité (parking 8\$). Sur la route, ne ratez pas **Captain Cook Lookout**, une plateforme d’observation située sur un rocher au milieu des eaux !

À 20km au nord de Byron, **Brunswick Heads** est également une destination très touristique. Sa plage principale s’étire sur plusieurs kilomètres et sa jetée permet d’apprécier la beauté des environs et pourquoi pas de lancer sa ligne !

TWEED HEADS

Avec de hauts immeubles qui annoncent votre entrée dans la Gold Coast, Tweed Heads est la dernière ville avant le Queensland. Elle dispose de superbes plages et est bordée par **Mt Warning**, la dernière trace du plus grand volcan éteint de l’hémisphère sud. On peut notamment y faire une randonnée pour atteindre le sommet (4,4km et vues impressionnantes à l’arrivée !!)





Destination

AUSTRALIAN CAPITAL TERRITORY

WELCOME TO

AUSTRALIAN CAPITAL TERRITORY

Le territoire de la capitale australienne ou ACT abrite la capitale fédérale du pays. Avec aujourd'hui près de 410,000 habitants, la capitale Canberra est en réalité née d'une vieille rivalité. Lors de la fédération des états d'Australie en 1901, Sydney et Melbourne étaient en compétition pour devenir la capitale fédérale du pays. Un compromis fut alors décidé pour mettre fin au conflit. Un morceau de terre du NSW fut sélectionné pour installer la nouvelle capitale, à égale distance entre Sydney et Melbourne. En 1927 Canberra fut inaugurée et le Parlement pu enfin s'y installer. Le nom officiel du territoire fut d'abord Federal Capital Territory (FCT). Puis en 1938, il fut transformé en Australian Capital Territory, son nom actuel.

Enclavé dans le sud-est de l'état du NSW, l'ACT est le plus petit mais aussi le plus densément peuplé des territoires australiens.

La capitale fédérale Canberra a été créée par l'architecte Walter Buley Griffin. Elle est construite autour d'un lac artificiel. Le centre ville regroupant bureaux, boutiques, cafés

et restaurants, se situe au nord du lac. Les bâtiments officiels, quant à eux, sont regroupés au sud, autour du Nouveau Parlement. La ville regroupe les richesses nationales du pays et représente un centre culturel important avec de nombreux musées, expositions, centres historiques aborigènes à découvrir.

Aux alentours de la ville, vous pourrez découvrir de jolis villages typiques comme Gundaroo ou Bungendore. Vous pourrez aussi voir des sites aborigènes du peuple Ngunawal lors de visites guidées où vous découvrirez l'art rupestre, la «nourriture de brousse» et les outils traditionnels ou encore les histoires des sites importants de la région. Dans la région de Canberra, vous pourrez également visiter un des nombreux vignobles dont la renommée n'est plus à faire.

CANBERRA CAPITALE FEDERALE DE L'AUSTRALIE



À FAIRE

Enormément de musées et expositions sont à découvrir, dont la plupart sont gratuits. Parmi eux :

Australian War Memorial (ouvert de 10h à 17h). Ce mémoriel témoigne de l'implication et des sacrifices consentis par l'Australie durant les différents conflits mondiaux. Le long de l'Anzac Parade qui mène au dôme, divers monuments commémorent les batailles où sont tombées des soldats australiens.

Captain Cook Memorial Water Jet
un énorme jet de 140m de hauteur sur la rive nord du lac.

National Archives of Australia
Présente quelques expositions photos et une galerie avec des objets historiques. Pour les plus passionnés, vous pouvez accéder gratuitement à des documents historiques sur la création du pays. (ouvert de 9h à 17h)

National Film and Sound Archive
(ouvert tous les jours de 9h à 17h),
Présente deux galeries et un café en terrasse très agréable. Dans un cadre moderne, on peut visionner des mini projections sur tous les sujets de la société australienne.

National Gallery of Australia (ouvert tous les jours de 10h à 17h) Ce musée regroupe une importante collection d'art australien, avec notamment des oeuvres aborigènes.

National Museum of Australia
(ouvert tous les jours de 9h à 17h) Au coeur d'un bâtiment à l'architecture moderne, plusieurs expositions interactives relatent l'histoire du pays. On peut y visionner un excellent court métrage sur l'évolution de l'Australie dans le théâtre tournant Circa. Ou encore s'installer confortablement dans le mini cinéma du musée !

Parliament House (tous les jours de 9h à 17h). C'est la figure emblématique de la ville, et tous ses recoins peuvent être visités ! Le toit offre une belle vue sur l'ensemble de la ville. Vous avez la possibilité de joindre un tour gratuit de 45min.

Royal Australian Mint (tous les jours de 9h à 16h) Ce musée révèle les secrets de fabrication de la monnaie australienne.

Old Bus Depot Markets (tous les dimanches de 10h à 16h) C'est le grand marché artisanal de la ville, réputé pour ses produits internationaux, notamment ses glaces.

Australian National Botanic Garden (ouvert tous les jours de 8h30 à 17h) Il regroupe plus de 6,000 espèces de plantes australiennes. Tours guidés gratuits à 11h et 14h.

D'autres attractions payantes sont aussi à visiter : le National Zoo & Aquarium (47\$/pers.), l'Australian Institute of Sport (20\$/pers), le Reptile Zoo (16\$/pers.)

SHOPPING

Canberra Centre (sur Bunda st. à City Hill) est le centre commercial principal de la capitale, il regroupe plus de 350 boutiques. On y trouve vêtements branchés, déco, magasins de sports...

Sur Canberra Avenue (sud de la ville), DFO est un énorme magasin offrant des produits outlet. Plus de 100 grandes marques y sont soldées.

Canberra se compose de larges boulevards, ses monuments sont éparpillés, la ville est donc peu adaptée aux piétons.

POINTS DE VUE

Government House Lookout sur Lady Denmam drive

Mount Ainslie Lookout sur Ainslie drive au nord de la ville

Mount Pleasant Lookout sur Moreshead dr.

Red Hill Lookout, au sud de la ville



Parliament House

OÙ DORMIR

CARAVAN PARK LE PLUS PROCHE

Alivio Tourist Park, au nord de la ville sur Kunzea st. (45\$ powered site). De là, vous pouvez rejoindre le centre ville via les bus n° 3, 6, 8 toutes les 30min.

CAMPSPOT GRATUIT LE PLUS PROCHE

ACT Border Rest Area, 15km au nordde Canberra.

BACKPACKERS HOSTELS

Compareur et réservation de son backpack, **CLIQUEZ ICI**

Canberra YHA Hostel (7 Akuna st) À partir de 31\$ la nuit.

Unilodge (Cooina St Bruce) À partir de 30\$ la nuit.

OÙ SORTIR

La plupart des bars et restaurants se concentrent dans le centre ville (nord du lac).

O' Malley's Irish Pub (131 City Walk) avec des concerts live tous les soirs.

Parlour Wine Bar (16 Kendal lane) bar moderne avec vues sur le lac. Propose des vins internationaux et des cocktails délicieux !

SE DÉPLACER

Le réseau de transport public à Canberra est Action Buses. Plusieurs bus desservent la ville et ses banlieues. Vous pouvez acheter les tickets dans les news agencies à l'unité ou opter pour une carte MyWay si vous restez plusieurs jours.

Tarif : 5\$ pour un trajet. Possibilité d'acheter un Pass pour la journée pour 9\$ avec trajets illimités.

On peut aussi explorer la ville via Explorer Bus (30\$/pers.) Départs depuis le Visitor Centre ou le centre ville, ce bus dessert les 15 principales attractions de la ville. On peut monter et descendre aux arrêts souhaités ou rester dans le bus pour un tour de la ville en 1h.

ÉVÉNEMENTS

Janv : Australia Day live (concert live gratuit le 25 janv.)

Avr : National Folk Festival, plus grand festival folk du pays

Juillet : Vivid National Photography Festival (expo, conférences...)

Oct / Nov : Canberra International Film Festival

THANK ME LATER CANBERRA PRATIQUE

Où se garer ?

Au centre ville : plusieurs parkings publics payants permettent de se garer facilement (3\$/h, 9\$ pour 4h)

Au sud du centre : Parking gratuit et illimité au Parlement et autour de la Bibliothèque nationale.

National Library of Australia

Parkes Place, Parkes, wifi gratuit (ouvert tous les jours à partir de 9h)

Main Post Office

Sur Aligan Street (ouvert tous les jours)

Visitor Centre

Canberra and Region Visitors Centre se situe à Regatta Point, Barrine Drive, Acton (ouvert tous les jours à partir de 9h)

Visite guidées gratuites

Rejoignez une visite gratuite du Parlement australien pour connaître l'histoire du pays (tous les jours - durée 45 min)



THANK YOU

ONE DAY IN CANBERRA

1. Découvrez l'emblème de la ville , son **Parlement**
2. Visitez les **musées gratuits** alentours
3. Flânez au **Old Bus Depot Market**
4. Visitez le centre commercial de la ville : **City Hill**
5. Profitez du calme du **Botanic Garden**

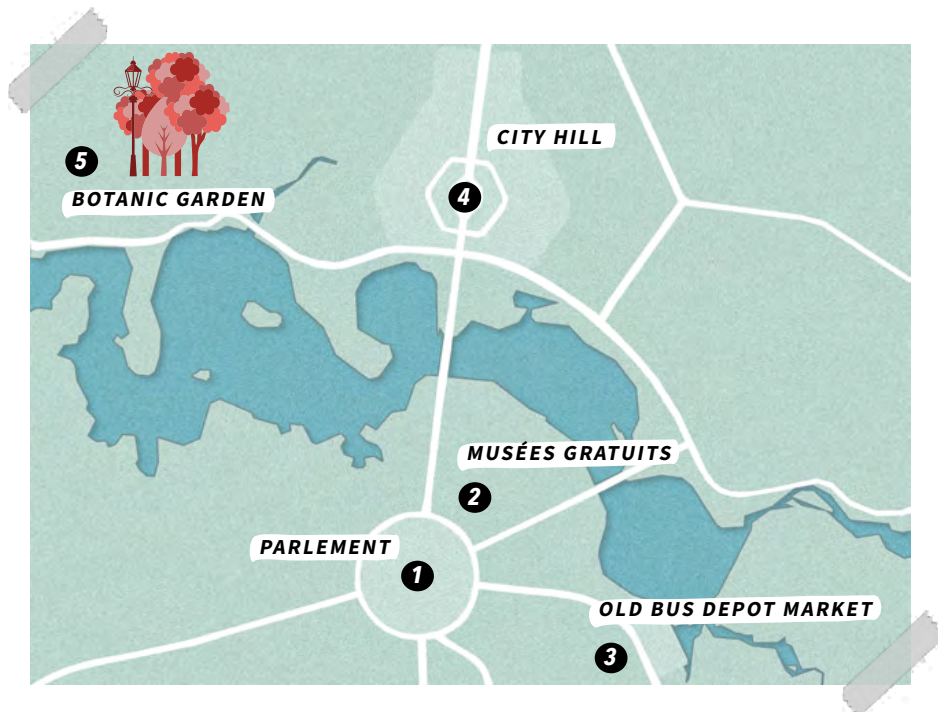



Destination

VICTORIA



Victoria



WARRNAMBOOL

MELBOURNE

LAKES ENTRANCE

APOLLO BAY

WILSON PROM

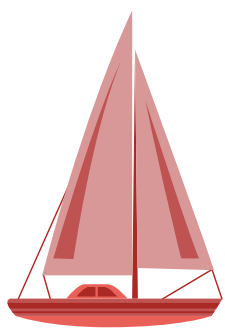

WELCOME TO VICTORIA

PLUS PETIT ÉTAT D'AUSTRALIE APRÈS LA TASMANIE, LE VICTORIA COMPTE PRÈS DE 6,7 MILLIONS D'HABITANTS (L'ÉTAT A LA PLUS FORTE DENSITÉ DE POPULATION).

Melbourne, la grande rivale de Sydney, est la capitale de l'état et constitue le centre commercial et artistique de l'Australie.

Avec des paysages variés, et 39 parcs nationaux, l'état est riche en beautés naturelles. On peut notamment y découvrir la fameuse Great Ocean Road, une des plus belles routes du monde !

Réputé pour ses vignobles, le Victoria produit également des vins de renommée internationale. Il est d'ailleurs très fréquent que les backpackers s'y arrêtent quelques semaines durant les récoltes.

Le climat du Victoria subit 4 saisons, comme en Europe.

Trois grandes régions climatiques sont identifiables dans cet état, divisé par la Great Dividing Range. Sur les côtes il fait plus frais et plus humide avec environ 25° en été et 14°C en hiver.

Dans les terres (nord ouest de l'état) il peut faire très chaud et sec, 35° en été et seulement 17° en hiver. Enfin sur la

partie nord est de l'état s'étendent les Alpes australiennes où le climat est plus sévère avec 20° de moyenne en été et 10° durant l'hiver. C'est aussi là que les australiens aiment aller skier durant les mois d'hiver.

La 1ère installation permanente de colons se fit à Portland en 1834. Un an plus tard, Melbourne était fondée. En 1851, de l'or fut découvert dans la région de Ballarat et amena de nombreux immigrants des quatre coins du monde.

De plus, le Victoria est également l'état ayant vu naître le plus fameux bandit d'Australie : Ned Kelly. Célèbre bushranger, Ned est né en 1854. Durant plusieurs années, ce voleur de chevaux et son gang se sont joués des policiers, jusqu'à la fin tragique du gang en 1880 à Glenrowan...

À NE PAS MANQUER !

Melbourne et ses petites rues

Great Ocean Road

Les plages de Torquay

Phillip Island et ses petits pingouins

Les stations de ski des **Alpes**

Australiennes

Cape Conran Coastal Park

Wilson's Promontory

THANK ME LATER VICTORIA PRATIQUE

Parcs nationaux

L'ensemble des parcs nationaux du Victoria sont gratuits !

Où voir des ornithoryngues ?

Great Otway National Park

Accès internet

Accès wifi gratuit à la bibliothèque nationale du Victoria ainsi qu'à la bibliothèque de St Kilda.

Federation Square, la gare de Flinders. Les centres commerciaux et vous avez toujours la possibilité de vous connecter depuis les McDonalds et autres cafés.

Où voir des koalas ?

- Phillip Island
- French Island (milieu naturel)
- Kennet River (milieu naturel)

Où voir des baleines ?

Warrnambool (juin à septembre)

Où voir des pingouins ?

Phillip Island

THANK YOU

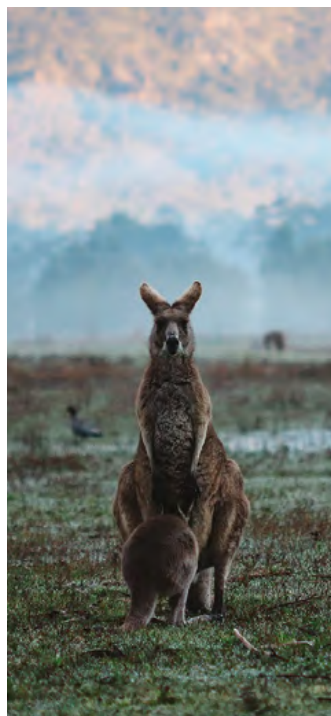



MELBOURNE CAPITALE DU VICTORIA

Créée en 1835 par deux colons tasmaniens (John Batman et John Fawkner), Melbourne n'a jamais été une colonie pénitentiaire. Un premier campement fut créé dans la baie de Port Phillip et baptisé Melbourne en l'honneur du Premier ministre britannique de l'époque.

En "achetant" 240 000 hectares aux propriétaires aborigènes (Kulin Nation), contre farine, outils et vêtements, les colons les revendirent sous forme de parcelles en créant ainsi un lieu de commerce, d'échanges et de culture agricole.

En 1851, la découverte d'or à Ballarat amena des chercheurs d'or du monde entier. Cette ruée enrichit de nombreux hommes et contribua fortement au développement de la nouvelle colonie du Victoria. Autrefois perçue comme austère, Melbourne est aujourd'hui devenue une cité sophistiquée, artistique et cosmopolite, toujours en évolution.

Avec plus de 4 millions d'habitants elle a réussi à faire cohabiter un charme historique, avec ses bâtiments à l'architecture victorienne, et un modernisme sans précédent. Elle abrite de nombreux musées, événements sportifs, festivals ainsi que les plus grandes boutiques de mode du pays.

Traversée par la Yarra River, une multitude de jardins et d'établissements culturels se succèdent jusqu'au port de Phillip Bay.

Federation Square, tout à côté de la Yarra, est un des endroits phares de la ville, abritant de nombreux événements culturels.

À FAIRE

NATIONAL GALLERY OF VICTORIA

Comporte 2 bâtiments exposant la collection internationale sur St Kilda Road (*gratuit - ouvert de 10 à 17h fermé les mardis*) et la collection

australienne au Centre Ian Potter de Federation Square (*gratuit - ouvert du mardi au dimanche de 10 à 17h*). La NGV International, plus vieux musée d'art public d'Australie, regroupe une collection impressionnante. Depuis les joyaux de l'Égypte ancienne jusqu'à l'art moderne, en passant par l'Asie, il y en a pour tous les goûts !

OLD MELBOURNE GAOL

Ce musée pénal laisse imaginer la vie carcérale de l'époque avec ses cellules lugubres. C'est également le lieu où Ned Kelly fut pendu en 1880 (*30\$/pers. - ouvert de 9h30 à 17h sur Russel st.*)

AUSTRALIAN CENTRE FOR MOVING IMAGE

Il est dédié à la culture du film, télé, animation, on peut aussi y jouer à des jeux vidéos... (*Expo principale gratuite - ouvert tous les jours de 10h à 18h*)

DOCKLANDS

Malgré son univers architectural innovant et son style urbain unique, les Docklands restent un quartier très neuf et seulement fréquenté par les businessmen du coin.

QUEEN VICTORIA MARKET

L'un des plus grand marché en plein air de l'hémisphère sud. On y trouve de tout, de la nourriture, des vêtements (*ouvert tous les jours - 513 Elisabeth st.*)

ROYAL BOTANIC GARDENS

(South Yarra) Avec des plantes d'Australie et du monde entier, il est idéal pour un pique-nique à l'ombre. Pour le soir, le **Flicks under the**

stars est un cinéma en plein air au coeur du parc, avec des classiques et des nouveautés (*20\$ - du mardi au dimanche*)

FEDERATION SQUARE

Cette immense place publique regorge de restaurants, bars et boutiques. Elle abrite également l'Australian Centre of Moving Image et le Ian Potter Centre. Toujours animée, cette place est aussi le lieu de nombreux événements.



Docklands

CROWN CASINO

Ce grand complexe possède un Casino, un cinéma et de nombreuses boutiques (*Southbank*). Pour avoir une vue imprenable sur la ville et ses alentours, faites donc un passage au **Eureka Skydeck 88**. Un cube vitré situé au 88ème étage (*7 Riverside Quay, Southbank*), et décroché de 3m de l'immeuble, vue à 360° sur la ville.

ST KILDA

À quelques minutes du centre, St Kilda est le lieu branché et la destination préférée des habitants de Melbourne pour aller à la plage. Son parc d'attraction Luna Park fait également sa réputation auprès des plus jeunes. Tous les dimanches de 10h à 17h se tient l'Esplanade Market avec plus de 150 artisans locaux exposant leurs produits ! Dans un style contemporain, la Library offre un accès wifi gratuit à ses visiteurs ! Ayant tolérée de nombreuses années le squat des vans, St Kilda est vite devenue la base des backpackers. Néanmoins la ville tente d'y mettre fin alors faites attention aux amendes !

Ne ratez pas Brighton Beach plus au sud avec ses cabanes colorées !

SHOPPING

Pour ceux qui souhaitent renouveler leur garde robe, ou plutôt, encombrer leur van, Melbourne dispose de tous les atouts nécessaires. Très réputée pour ses boutiques, il y en a pour tous les goûts. Les boutiques, arcades ou centre commerciaux ne manquent donc pas ! On compte notamment,

Bourke St avec les grandes chaînes australiennes, Lonsdale St où vous trouverez **Melbourne Central Arcade**, et **Block Arcade** située sur Collins St. Le quartier bohème de **Fitzroy** est le lieu idéal pour les bonnes affaires. Sur la rue principale de Brunswick St, se succèdent boutiques tendances, friperies, petits cafés, bars et restaurants.

A environ 20km de Melbourne, le centre commercial de **Chadstone**

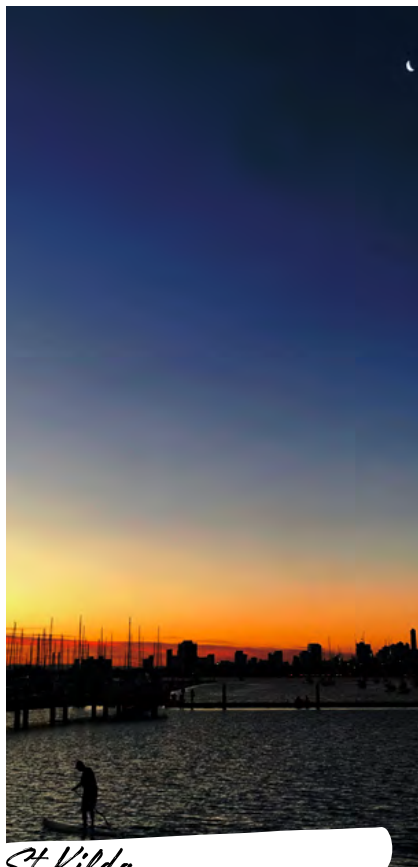

St Kilda

permet également de trouver son bonheur (plus de 500 magasins).

OU SORTIR

Il existe plus de 3 000 restaurants, cafés et bars représentant la gastronomie de plus de 75 pays (dont quelques français !), et les amateurs de vin seront évidemment servis.

À titre d'exemple :

The Night Cat City (groovy)

279 Flinders Ln

PJ O'Brien's Irish Pub (pub)

12-16 Ground Level - Southgate

European Bier Café (pub)

120 Exhibition St.

Transit Lounge (extérieur avec vue)

Federation Square, Flinders st.

RESTOS & BOULANGERIES FRANÇAISES

French Brasserie

11 exhibition street

Chez Olivier

121 Greville St. - Prahran www.chezolivier.com.au

Bistro Guillaume

8Riverside, Crown Melbourne

www.bistroguillaume.com.au

SE DÉPLACER

Un large réseau de transports permet de se déplacer facilement dans et autour de Melbourne.

L'icône **City Circle Tram** fait le tour du CBD gratuitement (environ 30 min

Brighton Beach



pour faire le tour - tous les jours de 10h à 18h).

Les **Tourist shuttles** (bus gratuits) permettent de découvrir l'ensemble de la ville. Un réseau de trains couvre toute la banlieue jusqu'au centre ville, à la Flinders Street Station.

La **Myki Card** permet de voyager librement en bus/train/tram. Vous pouvez vous la procurer dans de nombreux commerces (\$6). Il faudra ensuite vous enregistrer sur leur site et charger votre carte.

Pour plus d'infos, **CLIQUEZ ICI**

Avec **Bike Share**, on peut louer des vélos (type vélib) à partir des 50 stations à travers la ville. Comptez à peine 5\$ pour la journée ou 10\$ la semaine.

OÙ DORMIR

CARAVAN PARK LE PLUS PROCHE

BIG 4 Ashley Garden à 10km à l'est de la ville (47\$ powered site).

CAMPSPOT LE PLUS PROCHE

À St Kilda, camping sauvage pratiqué mais non autorisé (contrôles fréquents vers la plage).

BACKPACKER HOSTELS

Comparateur et réservation de son backpack : **CLIQUEZ ICI**

Base Backpackers 17 Carlisle St, St Kilda (25\$)

Flinders Station 35 Elizabeth St (25\$)

ÉVÉNEMENTS

Janvier : Australian Open (tennis)

Février : St Kilda Festival

Mars : Formula 1 ING Australian Grand Prix (Melbourne's Albert Park) Avril : Rip Curl Pro, championnat du monde de surf à Bells Beach

Mai : St Kilda Film festival

Octobre : Australian Motorcycle Grand Prix (circuit de Phillip Island).



Hosier Lane

THANK ME LATER

MELBOURNE PRATIQUE

Où se garer ?

À l'est : St Kilda road (avant la NGV), Parking illimité

Au sud : Botanic Garden (Southbank).

À l'ouest : Docklands - waterfront way & Pearl River Car Park - 1h gratuite, 10\$ la journée (parking couvert)

Visites guidées gratuites

Un tour de la ville peut se faire accompagné d'un guide volontaire (choix de la langue possible). Il suffit de booker sur : whatson.melbourne.vic.gov.au

Casiers

Disponibles à la Southern Cross Station.

State library of Victoria

328 Swanston st. (ouvert tous les jours à partir de 10h) L'armure de Ned Kelly y est exposée.

General Post Office

250 Elisabeth Street (ouvert tous les jours)

Visitor centre

Situé à Federation Square - ouvert tous les jours de 9h à 18h

THANK YOU



ONE DAY IN MELBOURNE

1. Éveillez vos sens au **Queen Victoria Market**
2. Chinez dans le quartier de **Fitzroy**
3. Faites un tour de la ville à bord du **City Circle Tram**
4. Rendez-vous à **Federation Square** pour découvrir l'**Australian Centre for Moving Image**
5. Finissez la journée par une petite baignade et un apéro à **St Kilda**



Tours et excursions

De nombreuses activités sont à faire depuis Melbourne. Surtout réputée pour ses attraits culturels et gastronomiques, nous vous recommandons d'opter pour un tour organisé pour découvrir les alentours de la ville.

EXCURSION D'UNE JOURNÉE SUR LA GREAT OCEAN ROAD

★★★★★ 4,8 / 5 676 avis

Découvrez les meilleurs spots de la Great Ocean Road depuis Melbourne (WIFI disponible dans le bus).

RÉSERVEZ

UNE JOURNÉE AU PARC WILSONS PROMONTORY

★★★★★ 4,3 / 5 23 avis

Profitez d'une journée à Wilsons Promontory, l'une des principales attractions naturelles du Victoria.

RÉSERVEZ

JOURNÉE À LA DÉCOUVERTE DE PHILLIP ISLAND

★★★★★ 4,6 / 5 198 avis

Découvrez le Moonlit Sanctuary Wildlife Conservation Park et assistez à la parade des manchots.

RÉSERVEZ

JOURNÉE GOURMANDE DANS LA YARRA VALLEY

★★★★★ 4,7 / 5 120 avis

Découvrez la vallée de Yarra à travers ses domaines viticoles renommés et ses produits gastronomiques.

RÉSERVEZ

LES ALENTOURS DE MELBOURNE

YARRA VALLEY

À 61km à l'est de Melbourne, cette vallée est l'une des premières régions viticoles de l'état. Avec près de 40 caves à visiter et des restaurants gourmets, elle est très prisée des amateurs de bonnes tables. À

Healsville (ville principale) se trouve le Healesville Sanctuary, un parc zoologique connu mondialement pour son rôle dans la protection des koalas (40\$/pers.).

Pour ceux à la recherche d'un job, les fermes emploient souvent des backpackers pour le picking (de novembre à avril) dans la Yarra.

PHILLIP ISLAND

À 2 h de route de Melbourne, Phillip Island est une des plus belles parties du Victoria. Connue pour sa "**Parade of Little Penguins**", ses Grands Prix de F1 et ses superbes plages, les 100km de côte valent définitivement le coup.

Le village de San Remo marque l'entrée de Phillip Island où l'on peut assister au nourrissage des pélicans tous les jours à 12h.

L'attraction phare de l'île est la parade nocturne des adorables petits pingouins (toute l'année) sur **Summerland Beach** (27,25\$/pers.), mais on peut aussi visiter la **Koala Conservation Reserve** (13\$/pers.) et le **Nobbies Centre** pour observer les otaries.

Pour ceux qui souhaitent faire les attractions principales de l'île, pensez à acquérir le **Four Parks Pass** (Penguins Parade, Koala Conservation Reserve, Churchill Island, Antarctic Journey) (55\$), valable 6 mois.

L'île ne dispose d'aucun campspot gratuit, mais on y trouve facilement des caravan parks (surtout autour de Cowes) avec des sites à partir de 30\$ la nuit.

De nombreux resorts et restaurants emploient des backpackers surtout durant la saison haute (décembre à avril) pour du housekeeping, service...

MORNINGTON PENINSULA

Lieu de vacances très populaire des habitants de Melbourne, la Mornington Peninsula suit la Baie de Port Philip jusqu'à Portsea.

Le long de la Nepean Highway, villas résidentielles et plages peuplées se succèdent (attention tous les parkings en bord de plage sont payants). Sorrento et Portsea à l'extrémité de la péninsule sont les parties les plus belles à découvrir.

Malheureusement, il n'existe aucun campspot gratuit sur la péninsule, le plus proche se situe à Koo-wee-Rup.

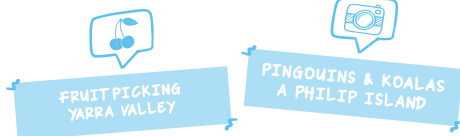

THE GREAT OCEAN ROAD

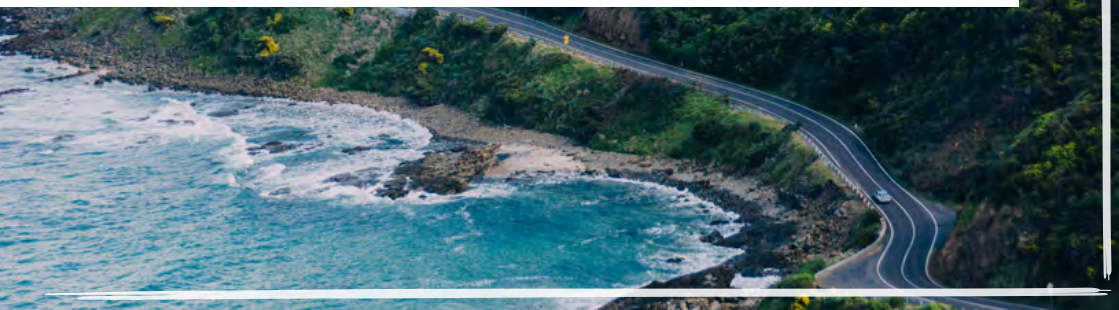

Considérée comme l'une des plus belles routes du monde, la sinueuse Great Ocean Road s'étire de Torquay à Warrnambool, occupant la partie sud ouest de l'état.

Sur 250km, on y découvre de charmantes petites villes côtières, des formations rocheuses à couper le souffle, dont les célèbres 12 Apôtres, et de superbes plages aux eaux azures.

Avec ses falaises acérées, la partie de la côte s'étirant de Princetown à Port Fairy est surnommée la Shipwreck coast en raison des nombreux naufrages de bateaux qu'elle a pu causer. Cette incroyable route mérite d'être visitée en 2/3 jours.

DE TORQUAY À APOLLO BAY

TORQUAY

Ville marquant le départ de la Great, Torquay est le lieu à ne pas manquer pour les amateurs de surf. Le **Surfworld Australia Surfing**

Museum dans le centre (12\$/pers.) est un must, tout comme les plages alentours, notamment **Bells Beach** (lieu de tournage du film Point Break) à quelques km de la ville.

LORNE

Lorne est une petite ville balnéaire populaire auprès des surfeurs et des melbouriens vadrouillant pour un week end. Le **Lorne Forest Park** permet de faire de belles randonnées, traversant forêts d'eucalyptus, clairières... Au nord de la ville on peut également admirer les **Erskine Falls**, accessibles depuis le parking.

Tout à côté de la ville, le **Teddy's Lookout** offre une superbe vue sur la baie.

Puis, la **Kennet River** est l'endroit idéal pour observer les koalas dormant sur de grands eucalyptus le long de Grey River Road.

DE APOLLO BAY À PORT CAMPBELL

APOLLO BAY

À partir d'Apollo Bay, la Great Ocean Road s'écarte de la côte pour serpenter au milieu de la forêt. Malgré un tourisme massif durant les vacances, cette petite ville a su conserver son charme et regorge de cafés et restaurants sympas.

À 1km de la ville, le **Marriner's Lookout** offre une vue panoramique.

GREAT OTWAY NATIONAL PARK

Johanna est une minuscule ville mais sa plage mérite vraiment le détour ! Un peu plus loin, le **Cape Otway National Park** offre de superbes

paysages avec des balades au milieu des arbres géants.

On peut découvrir le **Otway Fly Tree Top Walk**, 600m de long à 25m de hauteur. Il traverse les forêts tempérées et à la fin du parcours, un look-out à 45m du sol vous fera émerger au dessus des cimes.

Vous avez aussi la possibilité de glisser sur le **Fly Zip Line Tour** en vous baladant d'arbres en arbres attaché à un câble à 30m de la terre ferme. (120\$/pers. - durée 3h - **Tree Top Walk** 23\$ - moins chers en ligne)



KDALAS
A KENNETH RIVER
LORNE



JOHANNA BEACH
CAMPGROUND 30KM OUEST
DE APOLLO BAY

Loch Ard Gorge



Un cours détour (15km) depuis la Great Ocean Road vous mènera au **Cape Otway Lighthouse**, plus vieux phare du Victoria (19,50\$/pers.)

PORT CAMPBELL NATIONAL PARK

The 12 Apostles sont les vrais piliers de la Great Ocean Road et assurent l'économie de Port Campbell.

Ces tours de calcaire, dont certaines font plus de 45m de hauteur, semblent veillées sur la côte, sans cesse modifiées par les déferlantes venant de l'Antarctique.

Elles ont été façonnées pendant des siècles par la force des vents et des marées, faisant disparaître petit à petit les plus petites formations rocheuses. On peut les admirer depuis une des plateformes d'observation ou bien opter pour un survol en hélicoptère (180\$/pers. pour un survol de 15min)

À l'est des 12 Apôtres, **Wreck Beach** marque le début d'une marche durant laquelle on peut voir les encre de 2 bateaux échoués à la fin du 19ème siècle.

Un peu plus loin, **Loch Ard Gorge** est un lieu chargé d'histoire. Le bateau du même nom quitta l'Angleterre en 1878 avec 54 passagers. Trois mois plus tard, le bateau coulait, ne laissant que 2 survivants de 18 ans. Ces rescapés s'échouèrent sur la plage aujourd'hui nommée Loch Ard Gorge. On peut s'y promener et découvrir l'histoire des rescapés ainsi que le cimetière des membres de l'équipage.

The Bay of Martyrs est une autre destination pour une autre tragédie. C'est une succession de petites îles séparées du rivage par à peine 100m. Il y a très longtemps, des fermiers blancs s'installèrent dans cette région, s'appropriant les terres des propriétaires ancestraux. Ne pouvant plus chasser sur leurs terres, les aborigènes tuèrent les animaux des fermiers.



The Arch

La guerre débuta et fut marquée par l'épisode tragique où ces derniers capturèrent des aborigènes et les jetèrent depuis les falaises.

DE PORT CAMPBELL À WARRNAMBOOL

PORT CAMPBELL

La petite ville de Port Campbell (400 habitants à l'année) représente un arrêt parfait pour recharger ses batteries. La **Discovery Walk** sera l'occasion d'apprécier une vue sur la baie depuis les hauteurs...

À l'ouest de la ville, le prochain arrêt sera le **London Bridge**. Auparavant rattaché au continent, en 1990, la

roche se détacha après une série de tempêtes et forma ce pont naturel. Anecdote amusante, un couple se trouvait sur son sommet et dû être secouru par hélicoptère. Le sauvetage fut filmé et il s'avéra que le couple n'était pas mari et femme mais un homme marié et sa secrétaire en escapade pour le week-end ! Ce jour là, la presse dévoila à tout le pays la relation extraconjugale...

Plus à l'ouest, après le passage de la petite ville de Peterborough, **Bay Of Islands Coastal Park** s'étire sur 33km. De spectaculaires points de vue s'y succèdent.



Twelve Apostles

WARRNAMBOLL

Plus grande ville de la Great Ocean Road, la ville dispose de centres commerciaux, d'hôtels et même d'une nurserie pour baleines !

La plage de la ville, **Logans Beach**, est notamment le terrain de jeu des Southern Right Whales, qui y passe tous les ans entre juin et octobre.

LA GREAT OCEAN WALK

Cette randonnée est idéale pour être plus qu'un simple spectateur, plus proche de la nature et découvrir cette incroyable côte différemment.

Ce chemin de randonnée s'étend sur 104km depuis Apollo Bay jusqu'aux

magnifiques 12 Apôtres. Traversant de superbes parcs, des plages désertes, il est possible de commencer et d'arrêter la marche où on souhaite.

C'est une marche assez sportive et qui demande une certaine préparation car elle se fera sur plusieurs jours (prévoyez 8 jours pour faire la randonnée complète). Pensez donc à vous informer si vous souhaitez vous lancer.

Plus d'informations : parks.vic.gov.au

London Bridge



LES GIPPSLAND

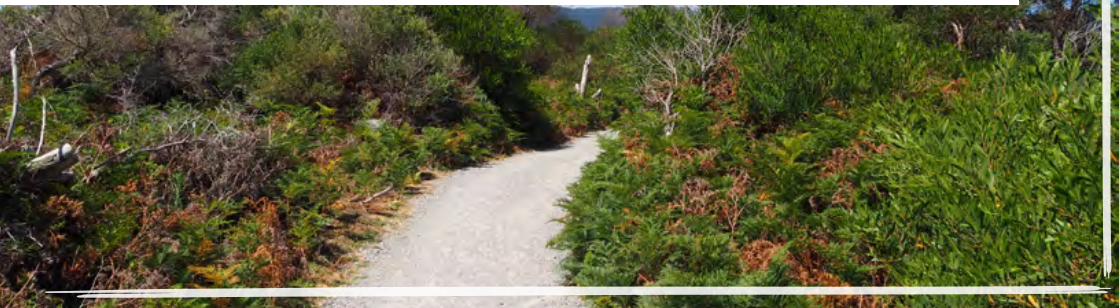

À l'est de Melbourne et jusqu'à la frontière du New South Wales, cette région regorge de parcs nationaux, côtes désertes, faune et grands lacs.



WILSONS PROMONTORY NATIONAL PARK

S'étendant sur 50 000 hectares, c'est l'un des favoris et plus riches du Victoria. "The Prom" offre de nombreuses activités : randonnées, snorkeling, observation de sa faune abondante (émeu, kangourou, wombat...)

Depuis l'entrée du parc, la seule route goudronnée mène jusqu'à **Tidal River** et son Visitor Centre.

Plusieurs marches courtes ou longues sont à faire dans le parc. On compte notamment :

Mt Oberon Summit Walk (7km A/R), débute au parking du Telegraph Saddle et offre un panorama à 360°.

Whisky Bay (600m A/R) offre une vue spectaculaire lors du coucher de soleil.

Squeaky Beach Track (2.1 km) est une marche très appréciée avec de belles vues sur la côte et qui mène jusqu'à Squeaky Beach.

Il existe également plusieurs marches dans le nord du parc, moins visitées, telle que **Vereker Outlook** (3km).

Le Parc National dispose de 484 campspots dont la plupart se situent entre la rivière et la mer. Souvent pris d'assaut pendant l'été ou les fêtes nationales, nous vous conseillons de réserver à l'avance sur internet. visitsouthgippsland.com.au

Les campings sont payants (25\$ en haute saison, 20\$ en basse saison). Le prix inclut les frais d'entrée au parc. Pour ceux qui n'y restent qu'une journée, l'entrée du parc est gratuite.

THE LAKES COAST

Lorsque l'on rejoint le NSW en longeant la côte, on rencontre la région des grands lacs. Les lacs des Gippsland sont en réalité des lagons, séparés de l'océan par un long banc de sable, appelé Ninety Miles Beach.

Peu avant la ville de Sale (14 000 habitants), une route mène au **Gippsland Lakes Coastal Park** et **The Lakes National Park**. Ce dernier est accessible via la petite ville de Loch Sport ou par bateau via Paynesville.

À **Paynesville**, un ferry (*gratuit pour les piétons*) vous amène à **Raymond Island** où l'on peut admirer (à coup sûr !) les koalas somnoler dans les arbres. Depuis Loch Sport, où l'on peut voir des kangourous dans les rues, plusieurs marches permettent de découvrir les 2 400 hectares du parc. Possibilité de camper à Emu Bight.

Gippsland Lakes Coastal Park est une étroite réserve costale couvrant une partie de Ninety Miles Beach. Seaspray marque l'entrée Est du parc, de là, se succèdent des plages tranquilles d'un côté et le lac Reeve de l'autre.

De **Seaspray** à **Paradise Beach**, un grand nombre de campspots gratuits permettent de profiter du parc et de l'interminable Ninety Miles Beach ! On peut pêcher, surfer, mais pour la baignade mieux vaut rester entre les drapeaux (courants dangereux).

Bairnsdale, à 70km à l'est, est la dernière grande ville avant le NSW. Elle

marque la fin de la Great Alpine Road, où vous trouverez tous les magasins nécessaires au ravitaillement. Son église **Sainte-Marie** abrite de belles petites fresques.

À 35km de là, **Lakes Entrance** est une petite ville côtière agréable mais très touristique.

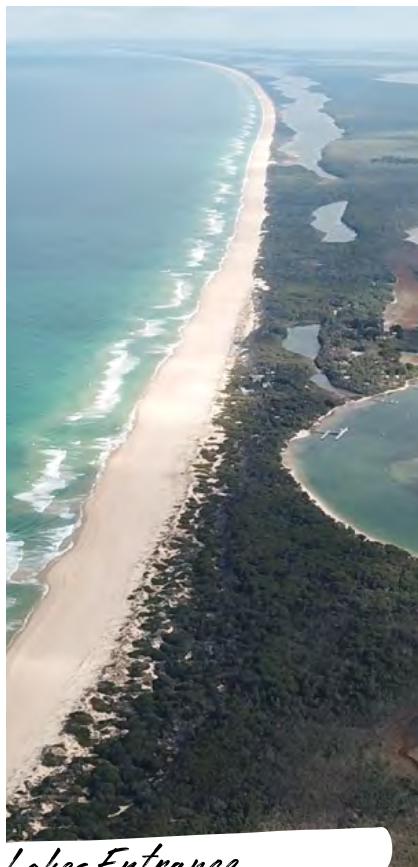

Lakes Entrance

Avant l'entrée de la ville, un lookout permet d'admirer la vue en contre bas. Douches chaudes pour 2\$ disponibles à la Marina.

Si vous souhaitez voir de belles grottes pour changer d'atmosphère, rendez vous à **Buchan Caves** (60km au nord de Lakes Entrance - 23,70\$/ pers.)

On rencontre ensuite **Orbost** (2000 habitants) qui marque le début des paysages côtiers absolument magnifiques tels que **Cape Conran**, **Benn River** ou encore **Mallacoota**, des sites sublimes et pourtant très peu fréquentés !

Depuis Orbost, on peut également accéder aux parcs nationaux de **Snowy River** (idéal pour faire du rafting sur la Snowy River) et **Errinundra** (accessible seulement en 4x4).



CAMPSOTS GRATUITS
ENTRE SEASPRAY ET
PARADISE BEACH



KOALAS SUR RAYMOND
ISLAND

Raymond Island



DANS LES TERRES

LE HIGH COUNTRY

Depuis l'installation des premiers européens dans la région, la ville de **Mansfield** est restée le coeur du High Country.

Proche de Melbourne, cette région regroupe l'Alpine National Park traversée par la fameuse **Great Alpine road**, qui attire bon nombre de touristes tout au long de l'année. La Great Alpine Road qui relie les Gippsland Lakes au High Country, s'étire de Bairnsdale sur la côte jusqu'à Wangaratta au nord de l'état.

Sur 308km, on découvre des petites villes de montagnes, des vignobles, avant d'accéder aux stations de ski de la zone. Durant l'hiver (de juin à mi-septembre), les stations attirent les foules venues de tout le pays. Les amateurs de glisse se ruent alors principalement vers le **Mont Buller** (300 hectares de domaine skiable !) et le **Mont Hotham** (600 hectares), qui proposent de très bonnes infrastructures.

Durant les mois d'été, le parc propose de nombreuses activités. On peut y faire plusieurs randonnées, dont la célèbre **Australian Alps Walking Track** (+ de 600km !), des balades à cheval, du camping et y découvrir plus de 60 huttes historiques. Le Mont Buller représente un véritable paradis pour les amateurs de VTT et de randonnées, avec ses nombreuses pistes et ses vues grandioses. La région offre également plusieurs lacs (**Eildon, Nillahcootie...**) pour prendre le temps d'une partie de pêche ou un peu de sport nautique !

LES GOLDFIELDS

Région centrale du Victoria, elle est née de la découverte d'or en 1850. La majorité des villes de cette région est le résultat du Gold Rush et en porte encore aujourd'hui les traces. En quelques années, la population tripla, ce qui ne fut qu'éphémère car au début du 20ème siècle, la dernière mine fut fermée. **Ballarat** (115818 habitants) est la plus grande ville de la région. En 1851, de l'or y fut

découvert, ce qui provoqua un afflux massif de prospecteurs en quête d'une vie meilleure. Aujourd'hui, la ville survit grâce aux touristes de passage venant admirer les bâtiments d'époque (principalement sur Lydiard st.) et visiter le musée extérieur de **Sovereign Hill**, reconstituant la vie des chercheurs d'or (39\$/pers.).

Tout à côté, on croise un panneau indiquant le site de **l'Eureka Stockade**. En 1854, les mineurs soumis à de fortes taxes se soulevèrent contre l'autorité. Menés par un irlandais, des centaines de mineurs se regroupèrent pour former une barricade, l'Eureka Stockade. Une courte lutte leur permit de gagner la sympathie des australiens et peu de temps après, le gouvernement supprima les taxes. Ce mouvement marque le seul épisode révolutionnaire de toute l'histoire du pays et est considéré comme la naissance de la démocratie en Australie.

Bendigo, à 50km au nord de Ballarat, possédait un important gisement de quartz, qui attira un grand nombre d'asiatiques. Aujourd'hui, son quartier chinois est encore très animé et tous les ans, un énorme dragon fait son apparition dans les rues, lors du **Easter Festival**. On peut également admirer l'architecture des bâtiments dont le très beau Shamrock Hotel.

NED KELLY COUNTRY

Avec la découverte d'or dans le nord du Victoria dans les années 1850, un nouveau genre de spéculateurs fit son

apparition. Les **Bushrangers**, sorte de Robin des Bois à l'australienne, qui volaient aux riches pour aider les pauvres. Wangaratta, aujourd'hui ville moderne de 30 000 habitants, se trouve au coeur du Ned Kelly Country, le hors la loi le plus célèbre du pays ! Né dans le nord du Victoria, ce fils d'irlandais et son gang, parés d'armures métalliques, luttaient contre la répression des plus pauvres.

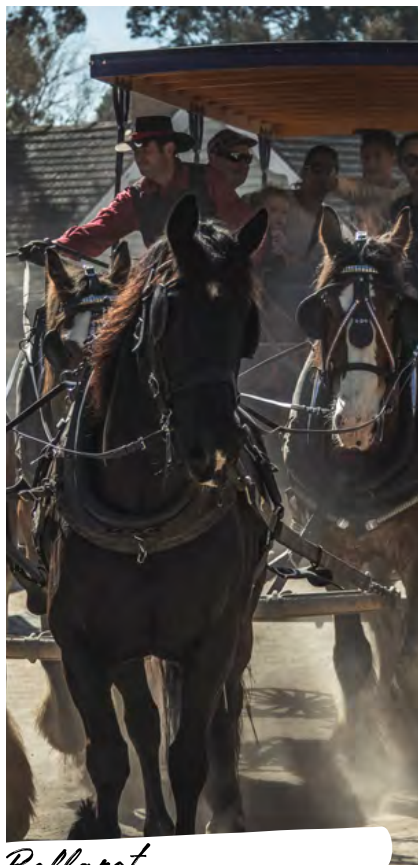

Ballarat

La petite ville de **Glenrowan** marque la fin du gang de Kelly. En 1880, il y fut arrêté et les membres de son clan tués. Aujourd'hui, un petit parcours historique permet de se plonger dans les dernières heures du gang, jusqu'au Last Stand où Ned fut arrêté.



LES GRAMPIANS

Pour ceux ayant déjà vu la Great Ocean Road et disposant d'un peu de temps, bifurquez dans les terres pour rejoindre le **Grampians National Park**. Avec ses 168 000 hectares, ce parc est très apprécié pour ses randonnées, ses paysages, ses peintures rupestres et sa faune abondante. Située au coeur du parc, la petite ville de **Halls Gap** (250km de

Melbourne) sera une base idéale pour explorer la région. L'accès au parc se fait par des routes goudronnées, menant aux principaux sites et départs de randonnées. Plusieurs sites de camping payants sont disponibles dans le parc. Au sud de Halls Gap, une courte marche (3,6km) permet d'atteindre le **Mount William**, point culminant de la chaîne de montagnes. À l'ouest de Halls Gap, le **Wonderland Range** offre de spectaculaires sites tels que le **Pinnacles Lookout** (4h de marche depuis le parking) ou encore le **Boroka Lookout**. Plus au nord, on découvre les fameuses McKenzie Falls que l'on peut observer depuis le point de vue ou rejoindre via deux chemins de randonnées au départ de

Grampians



Zumstein. Pour ceux qui souhaitent découvrir les peintures rupestres, parmi les meilleurs sites, on compte **Gulgurn Manja** (au nord) et **Billimina** (à l'ouest). Enfin à l'extrémité nord du parc, la **Hollow Mountain Track** (2,2km, environ 2h) vous mènera à la caverne de **Wudjub-guyan** surplombant les plaines (départ au parking de Hollow Mountain).

LA MURRAY RIVER

Située au nord de l'état, la Murray River, longue de 2 700km, marque la frontière entre le NSW et le Victoria. Cette région agricole, l'une des plus productives du pays, compte de nombreux vergers et cultive toute sorte de fruits grâce à l'irrigation qu'offre la Murray. Sur des milliers d'hectares s'étirent ainsi des plantations de citrons, oranges, vignes...

Mildura s'est développée au 19ème siècle et avec aujourd'hui 85 000 habitants est la principale ville de la région. Elle attire de nombreux backpackers à la recherche d'un emploi dans le fruit picking durant toute l'année. Si vous souhaitez prospecter, pensez à vous renseigner sur le début de la saison du picking afin d'arriver au bon moment, les saisons pouvant varier d'une année à l'autre !

Plus à l'est, **Echuca** est aussi connue des voyageurs en quête de travail dans les fermes. On peut y découvrir le port historique le long de la Murray Esplanade ou acheter un Pass (14\$/pers.) pour visiter "Old Port Area".

À 70km dans les terres, **Shepparton** (67 000 hab.), est le centre de la Goulburn Valley. C'est aussi le coeur d'une riche région de plantations fruitières, où beaucoup de backpackers viennent chercher un job (pic de la saison de janvier à mai).



FRUIT PICKING
DANS LA
MURRAY REGION



HORSEHOE BEND
10KM A L'OUEST DE
MILDURA



Fruit picking, Mildura



Destination

TASMANIA



Tasmania

DEVENPORT

ST HELENS

LAUNCESTON

QUEENSTOWN

HOBART

PORT ARTHUR

WELCOME TO TASMANIA

ACCESSIBLE SEULEMENT EN FERRY DEPUIS MELBOURNE, LE PLUS PETIT ÉTAT D'AUSTRALIE (68,300KM2) N'EN DEMEURE PAS MOINS UNE DESTINATION INCONTOURNABLE.

21 % de son territoire est occupé par des parcs nationaux, dont plusieurs sont classés au patrimoine mondial de l'UNESCO. L'île fut découverte en 1642 par Abel Tasman qui la baptisa Terre de Van Diemen.

Lors de l'arrivée des colons, ils s'approprièrent les terres privant ainsi les aborigènes de leur terrain de chasse. En 1828, le Gouverneur Arthur déclara la loi martiale, et tous les aborigènes de l'île furent assassinés, arrêtés et beaucoup moururent de maladies venues d'Europe. Les derniers survivants furent envoyés en 1829 sur Flinders Island pour être christianisés et éduqués, puis transférés à Oyster Cove. Une nouvelle communauté aborigène métissée, alliant culture ancestrale et style de vie européen naquit. Le dernier aborigène de pur sang s'éteignit en 1876 à Hobart.

Les paysages de l'île sont très différents de l'outback australien, ici se succèdent des collines, plateaux, forêts impénétrables et lacs... La Tasmanie compte également des

plages de rêve au sable blanc et aux eaux cristallines, notamment sur la côte est. La population de l'île (541,071 habitants) est principalement concentrée autour de Hobart, la capitale, ou dans les régions de Launceston et Devonport. Le sud ouest est une zone très sauvage majoritairement recouverte de forêts épaisses et verdoyantes. La Tasmanie compte également une faune abondante avec le fameux Diable de Tasmanie, petit marsupial carnivore, et le Tigre de Tasmanie, malheureusement disparu.

L'île bénéficie d'un climat maritime tempéré. On compte 4 saisons avec des étés chauds aux nuits fraîches, des hivers froids et pluvieux avec de la neige en certains endroits. La meilleure période pour visiter l'île se situe entre janvier et mars, durant les mois les plus chauds.

A NE PAS MANQUER

Frecynet National Park et **Wineglass Bay**
Cradle Mountain - Lake St Clair National Park et ses randonnées
Salamanca Market, Salamanca Place
L'ouest sauvage

THANK ME LATER

TASMANIE PRATIQUE

Le ferry

Pensez à réserver le ferry le plus tôt possible ! Les prix varient selon les saisons. Tous les tarifs et dates sont disponibles sur le site www.spiritoftas-mania.com.au

Où voir des échidnas ?

Cradle Mountain National Park

Où voir des ornithorynques ?

Lake St Clair National Park

Parcs nationaux

Un Pass pour accéder à tous les parcs nationaux de l'île est disponible et beaucoup plus rentable. (80\$ par véhicule, valable 2 mois). A SAVOIR : Entrée des parcs gratuites durant le centenary weekend (fin Août) et la Tasmanian school holiday period (fin Septembre).

THANK YOU

Accès internet

Wifi gratuit dans toutes les bibliothèques. Pensez aussi aux McDonalds et cafés avec wifi.

Où voir le diable de Tasmanie ?

Tasmanian Devil Conservation Park (sud)
Tasmanian Devil Sanctuary (Cradle Mountain National Park)

Où voir des wombats ?

Cradle Mountain National Park
Trowunna Wildlife Park sept. et nov.

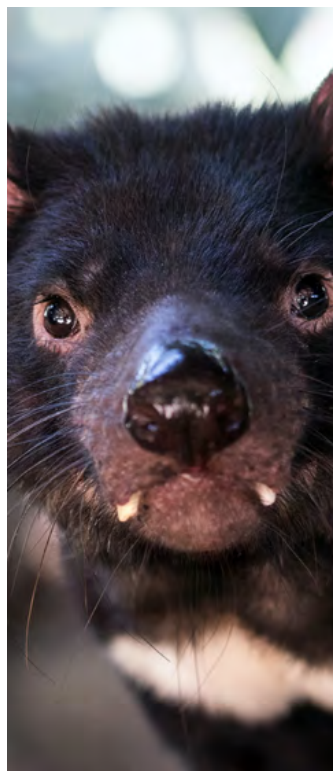

HOBART & ALENTOURS



HOBART, CAPITALE DE TASSIE

La petite capitale de Hobart est dotée d'une ambiance sympathique et d'un charme colonial. Etablie en 1804, elle est la seconde plus vieille ville d'Australie mais surtout la plus pittoresque. Autrefois appelée Van Diemen's Land, elle a vu le jour lorsque 35 forçats et une douzaine de soldats y furent envoyés pour fonder une colonie pénitentiaire et empêcher l'arrivée des français. Cette colonie devint très vite un immense désordre. La nourriture manquait au point que le Lieutenant Colonel Collins fut obligé de relâcher des prisonniers pour chasser le kangourou ! D'autres détenus s'échappèrent et devinrent des bushrangers terrifiant régulièrement les petits villages. La ville réussie néanmoins à devenir prospère dans les années 1830 par l'arrivée des baleiniers. Avec aujourd'hui plus de 240 800 habitants, Hobart offre aux visiteurs de passage un véritable voyage dans le temps.

À FAIRE

Battery Point était autrefois un village de marins. Ce quartier est aujourd'hui le centre historique de la ville. Ses maisons coloniales et ses petits restaurants en font un lieu très apprécié des touristes. Perché sur sa colline, Battery Point était également un lieu d'observation stratégique en cas d'invasion. Les canons et le promontoire témoignent encore aujourd'hui des craintes passées.

Le quartier de Salamanca est situé entre le port et Battery Point. Il représente le coeur de la ville et son centre artistique. De nombreuses galeries, pubs et restaurants se regroupent sur cette place. Tous les samedis matin se tient le célèbre marché Salamanca Market. Avec plus de 250 stands, vous y trouverez de l'artisanat local, de la gastronomie et de la fripe pour tous les budgets.

Tasmanian Museum & Art Galery

(40 Macquarie St - gratuit - ouvert de 10h à 17h) Installé dans le plus vieux bâtiment de la ville (1808), des expositions permettent de découvrir le passé colonial de l'île, l'histoire de ses aborigènes et du tigre de Tasmanie.

Le Botanical Garden est situé sur la Tasman Highway (2km du centre ville). Ce parc possède plus de 6 000 sortes de plantes, un jardin japonais ainsi qu'une maison sub-antarctique qui reproduit le climat et la végétation de l'île Macquarie (située à mi-chemin entre la Tasmanie et l'antarctique).

SE DÉPLACER

Il est possible de bouger dans la ville en utilisant le réseau de bus Metro Tasmania. L'achat des tickets et toutes les infos sont disponibles au bureau de poste central. Les tarifs pour un trajet vont de 3,50\$ à 7,20\$ selon la zone. Vous pouvez aussi vous procurer une GreenCard que vous rechargez selon votre utilisation (les tarifs par trajet sont moins chers avec la carte). Vous pouvez aussi louer gratuitement un vélo pour la journée auprès du Tasmanian Museum & Art Galery. Certains docs sont à fournir (CB, photo d'identité...)

OÙ SORTIR

Mobius Lounge Bar (7 Despard St)

Sur le front de mer, ambiance Hip Hop, Drum & Bass

The Salamanca Wiskey Bar (63 Woobys Lane) - ambiance sympa avec un choix important de cocktails

OÙ DORMIR

CAMPSPOT LE PLUS PROCHE

Cornelian Bay (nord de la ville), un grand parking peu fréquenté qui peut faire office de campspot gratuit pour la nuit (officieusement) !

CARAVAN PARK LE PLUS PROCHE

Elwick Cabin & Tourist Park à 8km au nord du centre. 35\$ powered site.

BACKPACKER HOSTELS

Compareur et réservation de son backpack : [CLIQUEZ ICI](#)



Port d'Hobart

Central City Backpackers

(138 Collin st) A partir de 25\$ la nuit.

Hobart Central YHA (9 Argyle st) A

partir de 27\$ la nuit.

Backpackers Imperial Hostel (138 Collins St). Lit dès 20\$.

ÉVÉNEMENTS

La ville est animée de très nombreux festivals durant l'année.

Décembre / Janvier. Falls Festival :

Rock en plein air, artistes locaux et internationaux. www.fallsfestival.com

Sydney to Hobart Yacht Race Taste Festival : festival gastronomique, faites le tour des stands avec votre verre de vin en plastique : tasteofsummer.com.au

Février. Wooden Boat Festival :

Tous les deux ans, années impaires.

Courses et démonstrations de l'héritage maritime.

australianwoodenboاتفestival.com.au

Mars/Avril. Ten Days on the Island :

festival culturel tous les 2ans (année impaire) avec concerts, dance, ateliers

www.tendays.org.au



THANK ME LATER HOBART PRATIQUE

Où se garer ?

Wrest Point Hotel & Casino à Sandy Bay (parking gratuit, illimité et sous surveillance vidéo).

Connection Internet

Library, MacDonalds, cafés et shopping centres de la ville.



Casiers

Pour vous balader léger et éviter de laisser vos objets de valeur dans votre véhicule, un casier peut s'avérer utile. Ils sont disponibles gratuitement au Tasmanian Museum & Art Gallery.

State Library of Tasmania

91 Murray Street (ouvert tous les jours sauf le dimanche)

GPO

Croisement des rues Elizabeth et Macquarie - Ouvert du lundi au vendredi de 8h30 à 17h30.

Visitor Centre

Croisement des rues Davey et Elizabeth - Ouvert tous les jours de 8h30 à 17h30.

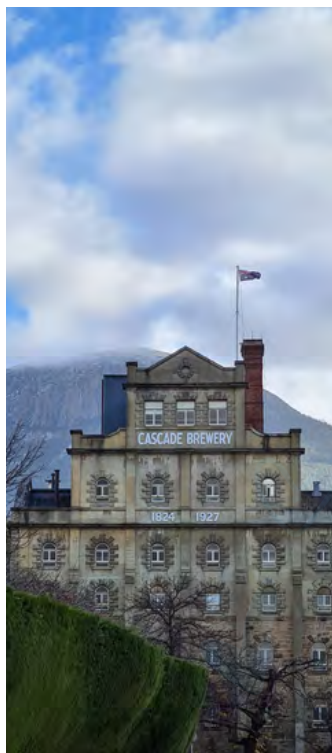

ONE DAY IN HOBART

1. Baladez-vous au **Salamanca Market** le samedi matin
2. Visitez le **Tasmanian Museum**
3. Promenez-vous sur le **port**
4. Flanez dans **Elizabeth Mall**
5. Voyager dans le temps dans le quartier de **Battery Point**



Tours et excursions

Découvrez les meilleures excursions à faire au départ de Hobart. Un excellent moyen de profiter des atouts de la Tasmanie lorsque l'on a pas de véhicule ou peu de temps.

VISITE DE CAVES À VIN, CIDRE, BIÈRE ET WHISKY

★★★★★ 5 / 5 14 avis

Visitez une cave, deux cidreries, deux distilleries de whisky et deux brasseries de bière en une journée.

RÉSERVEZ

VISITE DE PORT ARTHUR DEPUIS HOBART

★★★★★ 4,7 / 5 107 avis

Visitez le site historique de Port Arthur, un rappel dramatique du passé des condamnés australiens.

RÉSERVEZ

UNE JOURNÉE SUR BRUNY ISLAND

★★★★★ 4,9 / 5 508 avis

Au départ de Hobart, voyagez à Bruny Island, une visite gastronomique tout compris de l'île.

RÉSERVEZ

WINEGLASS BAY ET LE PARC NATIONAL FREYCINET

★★★★★ 4,9 / 5 36 avis

Explorez les sites incontournables de la magnifique côte est de la Tasmanie lors d'une excursion d'une journée.

RÉSERVEZ

LES ALENTOURS DE HOBART

RICHMOND

À 20min de Hobart, ce village de style Georgien était autrefois un poste militaire stratégique.

Plus ancien que le site historique de Port Arthur, on peut y voir des bâtisses construites par les convicts, dont la plus vieille église catholique d'Australie. À ne pas manquer également, le plus ancien pont du pays enjambant la Coal River. Construit par les convicts en 1823, il serait encore aujourd'hui hanté par Georges Grover. Ce prisonnier était chargé de surveiller ses codétenus et aimait les voir souffrir. Un matin, lors d'une dispute avec un autre convict, il fut assassiné et son corps fut jeté dans la rivière depuis le pont.

PORT ARTHUR & TASMAN PENINSULA

The Convict Trail à l'est de Hobart vous emmène dans le passé en traversant des villes historiques pour arriver enfin au site de Port Arthur au sud de la Tasman Peninsula.

La Tasman Peninsula est une région riche de Tasmanie. Elle abrite le fameux site historique de Port Arthur mais également d'impressionnantes formations rocheuses. Parmi elles, Tessellated Pavement, Blowhole, Tasman Arch ou encore Devil's kitchen, sur la route de Port Arthur, sont accessibles par de courtes marches (10min) et offrent de belles vues de l'océan.

Sur la route, on rencontre également

le **Tasmanian Devil Unzoo**, lieu de refuge de plusieurs diables. Un lieu unique qui vise à lier le milieu sauvage et le refuge animalier. On peut notamment y assister au nourrissage de plusieurs animaux dont celui des diables de Tasmanie ! (44\$/pers. - ouvert tous les jours). Les bénéfices servent à financer des projets de conservation de la faune locale et principalement les diables.



DUNALLEY HOTEL
A 75KM AU NORD
DE PORT ARTHUR



DIABLE DE TASMANIE
AU TASMANIAN DEVIL
UNZOO



Brooke Street Pier



Port Arthur, situé au bout de la Tasman Peninsula se résume uniquement à son site historique dont l'entrée est payante. On y trouve les ruines du centre pénitencier qui a enfermé les criminels les plus dangereux de la colonie. Dès 1830, ce site, choisi pour son isolement, présentait des conditions de détention extrêmement difficiles.

Relié au reste de l'île par seulement une bande de terre, **Eaglehawk Neck**, représentait le lieu idéal pour éviter les évasions de détenus. Un homme aurait même essayé de s'échapper en tuant un kangourou et en enfilant sa peau pour leurrer les gardes !

Aujourd'hui, on peut visiter les bâtiments en ruine que formait le centre de détention. Le pénitencier, un grand bâtiment aux murs beiges était autrefois un moulin à farine qui fut aménagé en prison. On rencontre ensuite les ruines du sinistre hôpital puis celles de l'asile (aujourd'hui transformé en café).

Site chargé d'histoire, Port Arthur vous dévoilera les conditions de vie difficiles des détenus, des témoignages marquant et tout l'univers carcéral de l'époque.

L'entrée au site historique est payante (ticket valable 2 jours consécutifs). L'entrée à 45\$/pers comprend l'accès

Centre pénitencier Port Arthur



au site avec un tour commenté et une découverte en bateau du port.

Si vous souhaitez profiter à fond du site, nous vous conseillons de prendre un Pass qui comprendra l'entrée plus différentes activités (After Dark, Isle of the Dead Cemetary Tour par exemple).

Vous trouverez plus d'informations sur les tours sur le site de Port Arthur.

Le massacre de Port Arthur

Le 29 avril 1996, Martin Bryant, un australien de 29 ans tua 35 personnes et en blessa 21 avec un fusil semi-automatique au site historique de Port Arthur. Après avoir pris des otages dans une auberge, Bryant fut arrêté par les forces spéciales de police. Il purge aujourd'hui une peine de prison à perpétuité à Hobart. Ce crime est considéré comme le plus important du 20ème siècle.

MT FIELD NATIONAL PARK

Ce parc national est particulièrement réputé pour ses superbes montagnes, ses forêts pluviales, ses chutes d'eau et sa faune. À seulement 80km au nord d'Hobart, il est une destination parfaite pour quelques jours au vert. Le Visitor Centre du parc vous fournira une brochure avec les différentes marches possibles. Une courte rando (20min) vous menant à Russel Falls (45m de hauteur) est accessible depuis

le Visitor centre. Un des autres points d'intérêt du parc sont les Government Huts sur Lake Dobson Road. A l'origine ces cabanes ont été construites pour les ouvriers qui travaillaient dans le parc. Aujourd'hui on peut y passer la nuit, c'est également un excellent point de départ pour explorer les chemins de randonnées du parc.

Pensez à emporter des vêtements chauds, imperméables et résistants au vent, quelle que soit la saison de l'année.



Russel Falls

KINGSTON

À 12km au sud de la capitale, Kingston fait partie de la banlieue grandissante de Hobart. Cette ville côtière dispose d'un centre commercial et d'une agréable plage, Kingston Beach.

On peut aussi y visiter l'Australian Antarctic Division, administrant les terres que possède le pays sur la zone polaire, avec une galerie expliquant les expéditions, la faune et flore de l'Antarctique. L'entrée est gratuite et le lieu est ouvert du lundi au vendredi.

HUON VALLEY

Région au sud de Hobart, la vallée Huon est une zone serpentée de rivières, propices aux plantations

et à l'élevage. Huon River fut explorée en 1773 par l'Amiral Bruni d'Entrecasteaux et le Capitaine Huon Kermadec ayant donné leurs noms à de nombreux sites de la région.

La ville principale **Huonville** (2 700 habitants) est le point de départ d'une découverte de la région et pour beaucoup de backpackers un site de prospection dans le picking. Ville située traditionnellement au coeur de l'industrie de la pomme, les fermiers de la région se sont aujourd'hui diversifiés dans la production de cerises, baies, pêches... C'est l'endroit idéal pour prospecter si vous cherchez un emploi dans le picking de fruits.

Huon Valley



Plus au sud, **Geeveston**, est la porte d'entrée du Hartz Mountains National Park offrant six randonnées et la Tahune Forest Reserve. Tahune Adventures vous permet de faire une marche suspendue en haut des grands arbres sur des ponts suspendus à 50m du sol (31\$/pers.) Vous pouvez également faire des marches dans la forêt et si vous souhaitez y passer la nuit, un camping y est disponible pour 10\$.

À 20km au sud de Dover, **Hasting Caves and Thermal Springs** est le lieu idéal pour visiter de superbes caves au frais et profiter ensuite de la piscine thermale à 28°C tout au long de l'année. Vous pourrez admirer les

impressionnantes formations de la Newdegate Cave avant de plonger dans les eaux chaudes de la piscine thermale (24\$/pers pour une visite de 45 minutes des caves et l'accès à la piscine).



LA COTE EST

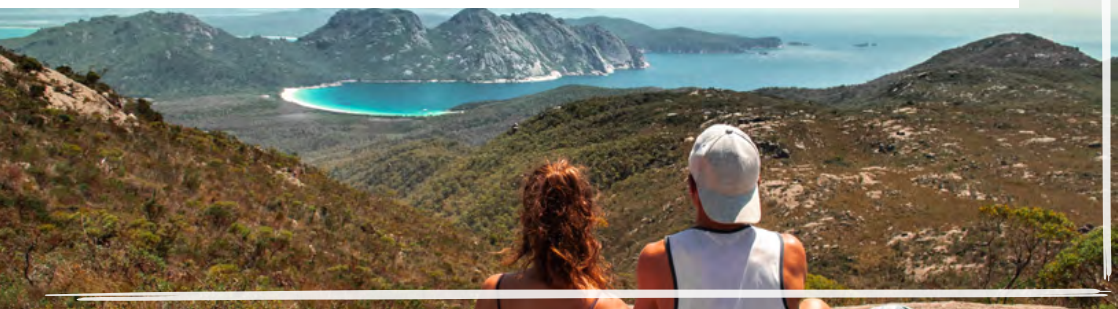

Partie la plus touristique de l'île, cette côte regroupe de beautés de la nature réputées telles que Freycinet National Park avec Wineglass Bay (paysage le plus photographié de Tasmanie) et Bay of Fires, plus au nord, avec ses rochers orangés et ses eaux transparentes.

FREYCINET NATIONAL PARK

Joyau de la Tasmanie, le Freycinet National Park est un site splendide. Ici, la chaîne de montagnes de granite, **The Hazards**, est encerclée de baies aux couleurs azures et de plages de sable blanc. **Coles Bay** est la seule ville proche du Parc qui comprend la péninsule du Freycinet, Schouten Island ainsi que les superbes Friendly beaches. Plusieurs sentiers de marches de durées variables sont aménagés pour découvrir le parc.

À FAIRE

Wineglass Bay Lookout (1h30), une montée vous mène jusqu'au Lookout offrant une des vues les plus

connues de Tasmanie sur Wineglass Bay. **Wineglass Bay** (3h), après le Lookout, vous descendez jusqu'à la plage de la baie. En longeant la plage jusqu'au bout, vous aurez une superbe vue sur la baie et les montagnes qui l'entourent. Entrée du parc (24\$/véhicule avec Wifi gratuit dans la baie).

BICHENO

Ville côtière de 940 habitants, elle a su garder toute sa simplicité et vit aujourd'hui essentiellement de la pêche. Il est possible d'y faire plusieurs balades depuis le foreshore pour découvrir les environs. Le **blowhole**, au milieu de rochers orangés est un impressionnant géosire naturel. Vous pouvez également marcher jusqu'à **Diamond Island** (à marée basse) depuis **Red Bill beach**. **Waub's Bay beach** est quant à elle une plage idéale pour la baignade et le snorkeling en toute sécurité.

ST HELENS

Petite localité (2 600 habitants) au

sud de Bay of Fires, St Helens est surtout fréquentée par les touristes souhaitant rejoindre les superbes plages des alentours. On y trouve un supermarché, des stations services et le très utile Visitor Centre où vous pourrez vous procurer une carte de la région avec tous les campspots gratuits. Sur l'Esplanade, il est possible de prendre une douche chaude aux toilettes publiques (2\$ pour 3min).

BAY OF FIRES

Sur toute la côte nord est de la Tasmanie s'étend Bay of Fires, une succession de plages de rêve, de criques sauvages... et tout ça rien que pour vous ! Débutant à **Binalong Bay** et s'étirant vers le nord, toute la côte présente des plages pour la baignade (pour les plus téméraires car l'eau est

souvent froide) et le snorkeling. De nombreux campspots gratuits sont à disposition mais pensez à prévoir de l'eau potable. Une randonnée guidée de 4 jours «**Bay of Fires Walk**» est connue au niveau mondial pour la beauté des paysages et les lodges qu'elle propose. Cette marche suit la côte depuis le sud jusqu'au coeur du Mount William National Park, en passant par Eddystone Point et un spot de pêche réputé, Ansons Bay.



RIVER & ROCKS CAMPGROUND
A 10KM AU NORD
DE GOLES BAY



LE NORD EST

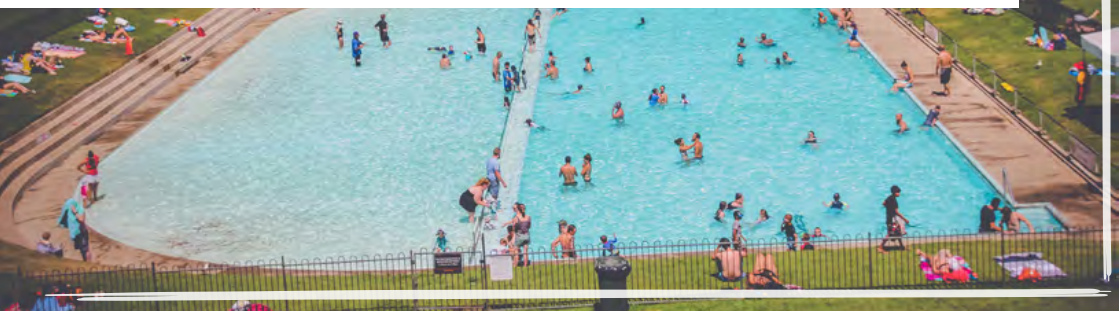

LAUNCESTON

Créée en 1806, comme base militaire de l'état, Launceston est aujourd'hui la plus grande ville du nord est de la Tasmanie. Avec plus de 80 000 habitants, cette cité de contrastes mêle marinas et restaurants modernes aux anciennes bâtisses de style Georgien et Victorien.

Son centre ville, concentré sur Brisbane street, peut facilement se découvrir à pied. Quelques marches à «**Heritage Walks**» permettent de comprendre l'histoire de la ville et de la région.

Launceston, parfois nommée la «Garden City» offre de nombreux parcs à visiter tels que **Prince's Square** au coeur de la ville, **Kings Park** ou encore **Royal Park**.

Non loin du centre, **Cataract Gorge Reserve** est un véritable havre de paix où il est possible d'effectuer des randonnées ou simplement profiter

de la piscine gratuite à l'entrée du parc. (Entrée gratuite - ouvert de 9h jusqu'au coucher du soleil)

OÙ SORTIR

Star Bar (113 Charles st). Situé en plein centre avec terrasse.

The Irish (221 Brisbane st). Concerts live gratuits tous les soirs

OÙ DORMIR

Comparateur et réservation de son backpack : **CLIQUEZ ICI**



Launceston Backpackers (Canning st) *A partir de 25\$ en dortoir*

Arthouse Hostel (20 Lindsay st). *A partir de 25\$ la nuit.*



SWINGART BEACH
CAMPGROUND A 13KM
AU NORD DE ST HELENS



FRUIT PICKING
REGION
DE LAUNCESTON

TAMAR VALLEY

Réputée pour ses vins, notamment pétillants, cette vallée s'étend des portes de Launceston jusqu'aux côtes nord de l'île (Bass strait). La vallée est connue comme le berceau de l'industrie viticole de Tasmanie. La Tamar River serpente au milieu de la vallée. Elle en fait une région très fertile où les vignobles, champs, vergers et de superbes forêts se succèdent.

Longtemps connue pour ses pommes, la Tamar Valley emploie chaque année de nombreux backpackers de février à mai. Néanmoins, le développement des vignes dans cette région peut également offrir de belles

opportunités de travail tout au long de l'année. La Wine Route (indiquée par des panneaux) mène jusqu'aux lieux les plus typiques de la vallée et peut représenter une belle découverte par beau temps. La Platypus House, Seahorse World, Hillwood Berry Farm, Bridestowe Estate Lavender Farm, la Tamar Wetlands Reserve et le Batman Bridge valent le détour.

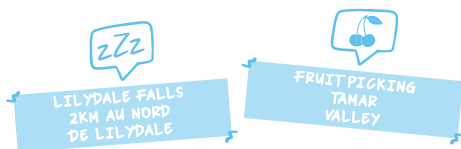

Tamar Valley

LE NORD OUEST



Moins touristique que le reste de l'île, le nord ouest surprend par la diversité de ses paysages. Le Bass Highway, rythmé par le mouvement des collines, dévoile des forêts, des plages de sable blanc en passant par des champs de fleurs de pavot...

LA CÔTE NORD

DE DEVONPORT A BURNIE

Ville d'arrivée des énormes ferries Spirit of Tasmania, **Devonport** avec 28 000 habitants est la troisième plus grande localité de l'île. Située à l'embouchure de la Mersey River, elle est surtout traversée par les touristes débarquant et malgré tous ses efforts, ne présente pas d'attraits particuliers.

Quelques kilomètres à l'ouest, **Ulverstone** est une ville réputée pour ses boutiques d'antiquité en tout genre. Elle est aussi le point de départ vers Leven Canyon Reserve et Gunns Plains.

À 45 min de la ville, **Leven Canyon**, profond de centaines de mètres, offre de belles balades et un superbe **Lookout «Cruickshanks»**.

Les 54 grottes de **Gunns Plains Caves** sont de véritables labyrinthes de cavernes calcaires, transpercées de cascades, stalactites, stalacmites... (plusieurs tours par jour - 17\$/pers.). Elles ont été découvertes par hasard par un chasseur d'opposums en 1906.

On rencontre ensuite la minuscule ville de **Penguin** où le pingouin est roi (même si on ne peut pas les observer ici). Tout y est à l'effigie de ce petit animal (poubelles, devantures de boutiques)... Une statue de pingouin de 3 mètres orne la place principale de la ville.

DE BURNIE À STANLEY

Créée en 1827, **Burnie** était spécialisée dans la production de papier et compte aujourd'hui 27 000 habitants. Dans le même bâtiment que le

Visitor Centre, on peut découvrir le Makers'Workshop qui regroupe plusieurs artistes locaux, fabricants de bijoux, vêtements, instruments de musique...

Les visiteurs peuvent également participer au Paper Making Tour (15\$/pers.) et s'essayer à la fabrication de leur propre papier.

Tout à côté, **The Little Penguin Observation Centre** permet d'observer une colonie locale de petits pingouins. Des tours gratuits sont organisés par des bénévoles tous les soirs à la tombée de la nuit durant les mois d'été (de septembre à mars).

Plus à l'ouest, se trouve **Wynyard**. La grande attraction de la ville est surtout Table Cape. Ce superbe plateau de 180m de hauteur abrite aujourd'hui une ferme de tulipes fleurissant de septembre à octobre et transformant le paysage en un immense patchwork de couleurs. Le lookout offre une vue impressionnante sur la baie et de là, on peut rejoindre le phare par une courte marche (30 minutes).

Rocky Cape National Park est le plus petit parc de Tasmanie, mais il n'en demeure pas moins une belle escapade. On y rejoint Boat Harbour doté d'une plage de sable blanc aux eaux turquoise immanquables ! 8km plus loin, Sisters beach est un spot idéal pour pique-niquer avant une baignade.

En continuant vers l'ouest, vous pouvez bifurquer vers **Dip Falls and**

Big Tree. Dans cette réserve, au milieu de la forêt, on peut admirer une cascade sur plusieurs niveaux. A 1km, on croise Big Tree, un eucalyptus géant d'une circonférence de 12m !

L'horizon est ensuite soudain marqué par une énorme plateforme rocheuse! C'est l'arrivée vers Stanley. Cette petite ville de pêcheurs semble ne pas avoir changé depuis le 19ème siècle.



Big Tree

Mais Stanley est surtout connue pour **The Circular Head**, surnommée The Nut. Cette formation rocheuse est un ancien cône volcanique. Depuis son sommet, on domine les alentours pour le plus grand plaisir des yeux.

LA CÔTE OUEST, «EDGE OF THE WORLD»

Marawah, avec ses 500 habitants, est une petite localité venteuse au bord de l'océan.

Elle voit parfois s'échouer sur ses plages des morceaux de navires noyés par les hautes vagues... Ces mêmes vagues qui rassemblent en mars de nombreux surfeurs du monde entier pour la fameuse compétition du West Coast Classic.

Arthur River plus au sud est le «bout du monde», car d'ici, il n'y a rien d'autre que l'océan jusqu'à l'Amérique latine. Véritable lieu de prédilection des randonneurs, des amateurs de pêche et des conducteurs de 4x4, la région offre la possibilité de sortir des sentiers battus et de se lancer dans la nature sauvage de l'île.



L'OUEST SAUVAGE

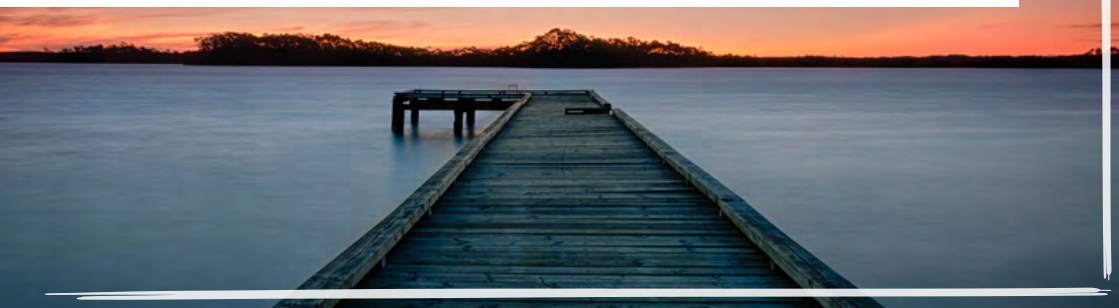

Région à part de la Tasmanie, on peut y découvrir des forêts sauvages, des plateaux alpins couverts de fleurs et de superbes parcs nationaux classés au patrimoine mondial de l'UNESCO depuis 1982.

SUR LA CÔTE

ZEEHAN

Ville minière, elle connue ses années de gloire en 1882 lorsque de l'argent y fut découvert. Reliée à Strahan par le chemin de fer, Zeehan était alors la troisième plus grande ville de Tasmanie. C'est aujourd'hui difficile à croire lorsqu'on traverse ce village de 700 habitants dont la principale attraction est le **West Coast Pioneers Museum**. Ce dernier expose sur 14 galeries les jours de gloire de la côte ouest à l'époque du chemin de fer et des navires...(30\$/pers.)

Entre Rosebery et Zeehan, la Montezuma Falls Walk (3h) traverse des forêts longeant une ancienne

ligne de tram. On rejoint ensuite les **Montezuma Falls**, plus hautes chutes d'eau de Tasmanie.

À 14km au sud, **Henty Dunes** est une série de dunes géantes avec vue sur l'océan...on peut s'y adonner au sandboard (location de matériel possible depuis Strahan).

STRAHAN

Petite ville touristique, elle est très appréciée du troisième âge pour ses croisières sur la Gordon River et ses sculptures en pin Huon.

À 6km de la ville, on accède à Ocean Beach Coastal Reserve, où s'étend une longue plage déserte avec de grosses déferlantes venues tout droit de l'Antarctique et y faisant parfois échouer des baleines.

QUEENSTOWN

Localité minière, Queenstown ne présente pas d'intérêt majeur pour le tourisme. On peut tout de même y

admirer la vue depuis le Lookout. Ici le paysage a des allures lunaires teintées de beige et d'ocre, dues à l'activité minière et ses émanations.

À quelques kilomètres de la ville, un point de vue domine l'ancienne mine abandonnée de Iron Blow.

CRADLE MOUNTAIN - LAKE ST CLAIR NATIONAL PARK

Classé au patrimoine mondial de l'UNESCO, **Cradle Mountain - Lake St Clair National Park** est une des merveilles de la Tasmanie. S'étirant sur plus de 160 000 hectares, sur la terre des 3 000 lacs, on peut y découvrir des glaciers, des forêts pluviales, des lacs et une faune

abondante dont le fameux Diable de Tasmanie.

CRADLE VALLEY

C'est la partie nord du parc, elle permet notamment de découvrir le **Dove Lake**.

Il est nécessaire de se garer sur le parking au Visitor Centre avant l'entrée du parc car on ne peut pas y accéder avec son propre véhicule.



LAKE ROWALLAN BOAT RAMP 91KM AU SUD-OUEST DE MOL CREEK



DIABLE DE TASMANIE AU TASMANIAN DEVIL SANCTUARY



Cradle Mountain

Au Visitor Centre, on peut acheter un Pass pour la journée (25\$/pers.), pour ceux qui n'ont pas le Pass véhicule deux mois.

On peut aussi y obtenir les brochures des marches (pour les plus longues, la brochure est payante : 8\$).

Pour entrer dans le parc, il faut emprunter les navettes mises à disposition dont l'utilisation est gratuite lorsqu'on achète un Pass (demander un ticket pour les bus à l'accueil).

Les navettes opèrent toute la journée et vous déposent où vous le souhaitez jusqu'à 20h (toutes les 10min). Il y a quatre arrêts possibles pour visiter le parc. Pour certaines marches, il est indispensable de s'enregistrer sur les cahiers prévus à cet effet à tous les départs du parc.

Le **Ranger Station & Interpretation Centre** marque l'entrée du parc. C'est le point de départ de plusieurs marches.

LES MARCHES RECOMMANDÉES

1/ ENCHANTED WALK

Petite marche de 20min au milieu d'une forêt pluviale où tout est recouvert de mousse. On peut y voir des Wombats et toutes sortes d'oiseaux en longeant la rivière... Elle commence depuis le pont à l'entrée du parc.

2/ PENCIL PINE FALLS AND RAINFOREST WALK

Cette courte marche de 20min, permet d'observer des Wallabies au milieu de la forêt et découvrir les chutes d'eau de Pine Creek.

3/ CRADLE VALLEY BOARD WALK

Départ depuis le Visitor Centre pour rejoindre le Dove Lake. Cette marche dure environ 3h au total. Elle peut être divisée en 3 sections. Du Visitor Centre à Snake Hill (1h), de Snake Hill à Ronny Creek (45 minutes) et Ronny

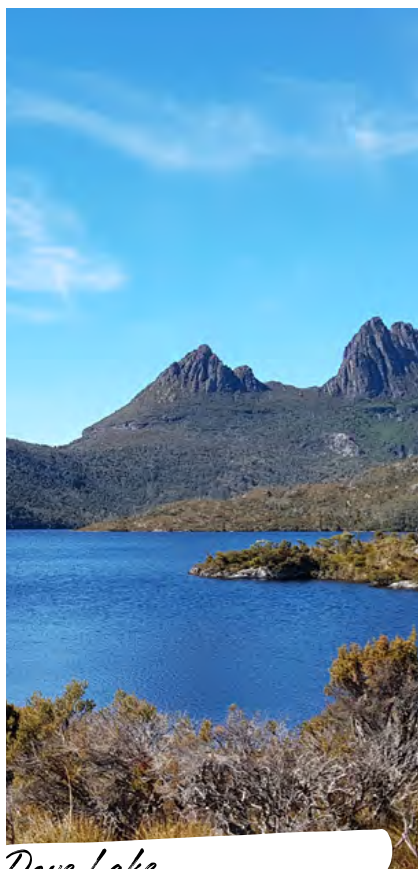

Dove Lake

Creek jusqu'au lac Dove via le lac Lilla (1 heure). C'est un agréable moyen de traverser le parc à travers le bush et d'observer la faune.

4/ DOVE LAKE WALK

(2h, 6km) Cette marche permet de faire le tour du lac et offre de belles vues sur la montagne Cradle. Une partie de la marche est en montée mais le niveau reste facile. Sans doute le spot le plus populaire. Il y a différentes marches plus ou moins courtes au départ du lac.

5/ MARION'S LOOKOUT

(3h) Par un sentier bien entretenu on découvre la Cradle Mountain, le Dove Lake et les montagnes alentours. Vous

passerez par le lac Lilla et la Wombat Pool. La marche comporte une section assez raide sur la fin du parcours.

6/ CRADLE MOUNTAIN SUMMIT

(6 à 8h A/R) L'itinéraire le plus rapide est le côté escarpé de Marion's Lookout depuis Dove Lake, avec un retour via Wombat Pool. La piste est raide et ne doit pas être tenté par mauvais temps (glacé et exposé). Depuis Kitchen Hut, le trajet A/R depuis le sommet est d'environ 2 heures via un itinéraire balisé par des marques rouges sur les rochers.

Un itinéraire plus facile part de Ronny Creek le long de la piste Overland, sur la piste Horse Track et revient dans le

Cradle Mountain



même sens. Cela ajoute environ une heure à la marche.

POUR LES PROS

The Overland Track (70km) est la marche la plus connue de Tasmanie. Elle part de Cradle Mountain au nord pour rejoindre le lac St Clair au sud du parc national.

Un système de réservation a été mis en place entre le 1er novembre et le 30 avril, et il est nécessaire de s'inscrire pour tout départ et de payer des droits d'entrée (200\$/personne). Il faut **compter environ une semaine pour faire la randonnée** dans son intégralité. Tout le long de celle-ci, des refuges sont aménagés pour les marcheurs (1 journée de marche entre chaque refuge). Vous avez aussi la possibilité de joindre un tour pour une randonnée encadrée. Plus d'infos : parks.tas.gov.au

TASMANIAN DEVIL ZOO

À 500 m de l'entrée du parc, vous pouvez également visiter le Devils at Cradle. Lors de tours guidés, vous apprendrez un tas d'informations sur les diables et leur mode de vie. Le Night Feeding Tour à partir de 17h30 permet d'assister au nourrissage de ces petits goinfres. (Entrée à 24\$).

LAKE ST CLAIR

C'est la partie sud du parc, on peut également y faire des randonnées. Au Visitor centre, vous pourrez vous procurer la brochure contenant le descriptif des marches et leur durée.

MARCHES RECOMMANDÉES

Watersmeet vous mène à la jonction des rivières Cuvier et Hugel. Trois autres marches (Larmairremener tabeti, Aboriginal cultural walk and Platypus Bay circuit) serpentent dans les forêts et combinent apprentissage de la culture aborigène locale et vues sur le lac St Clair. Vous pouvez cumuler ces trois marches (1h30) pour



LAKE KING WILLIAM
PKM A L'OUEST
DE L LAKE ST CLAIR NP

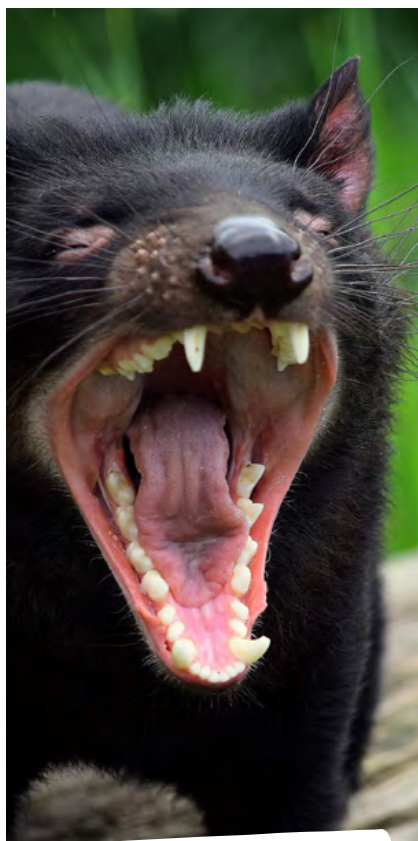

Diable de Tasmanie

avoir un bon aperçu du parc. De plus longues marches sont aussi possibles en prenant le ferry jusqu'à Echo Point ou Narcissus Bay. Réservation au Visitor Centre et possibilité d'achat d'un Pass (12,50\$/pers pour 24h)

FRANKLIN - GORDON WILD RIVERS NATIONAL PARK

Parc sauvage classé au patrimoine mondial, il compte près de 450 000 hectares, majoritairement recouvert de forêts impénétrables.

On peut faire quelques randonnées dans le nord du parc, partant du Lyell Highway. Nelson Falls Nature Trail (20min), une marche au milieu de la forêt pluviale qui mène jusqu'aux chutes d'eaux. Donaghys Hill (40 min) un chemin sans grand intérêt mène à un lookout avec une vue impressionnante sur les montagnes, notamment Frenchman's Cap. Franklin River Nature Trail (25min) longe la Franklin River au milieu des forêts pluviales.

POUR LES PROS

Frenchmans Cap est une marche difficile menant au sommet du dôme du même nom (1 446m). Elle dure entre 3 et 5 jours et demande un niveau d'endurance assez élevé. Pour des raisons de sécurité, il est nécessaire de s'inscrire avant tout départ. Plus d'infos : parks.tas.gov.au

À PREVOIR

Le temps est très changeant, pensez à prévoir des vêtements chauds et K-way, pour les marches un peu longues, prévoyez eau et nourriture !

LES ÎLES

Il y a pas moins de 334 îles cerclant la Tasmanie, dont certaines ne sont que de vastes rochers. La majorité des îles sont inhabitées. Les plus visitées sont Flinders, King Island ou encore Bruny (la plus accessible) et Maria Island.

BRUNY ISLAND

Cette petite île, de la taille de Singapour, est située au sud-est de la Tasmanie et compte seulement 600 habitants. Il est possible de la découvrir par une des nombreuses croisières proposées (150\$/pers.), ou



Lake St Clair

de s'y rendre par le ferry (au sud de Hobart) avec son véhicule (38\$ pour les moins de 6m, 33\$ hors saison).

Après une traversée de 15min, vous arrivez à Roberts Point au nord de l'île. En empruntant la route principale (et unique !), à quelques kilomètres au sud vous rencontrez la Bruny Island Cheese Company. On peut y tester de nombreux fromages...

The Neck est l'étroite bande de terre qui relie le nord au sud de l'île et où l'on peut observer les pingouins rentrer de la pêche au coucher du soleil... (de décembre à mars).

La partie sud de l'île regroupe les principaux commerces et services à

Alonnah, Adventure Bay et Lunawanna. Une route non goudronnée mène ensuite au phare à la pointe sud de l'île, le bout du monde...

Plusieurs marches sont à faire sur l'île, nous vous recommandons : **Cape Queen Elizabeth** (3h) qui permet de découvrir deux lagons, de superbes vues sur l'océan et une immense plage.

Truganini Lookout (10min), par un escalier vous accédez à une plateforme offrant une vue panoramique du Neck, à ne rater sous aucun prétexte (surtout lors du coucher de soleil).



DAUPHINS
À BRUNY ISLAND

The Neck, Bruny Island



On peut aussi y voir le simple mémorial érigé en l'honneur de Truganini, dernière femme pure aborigène morte en 1876 et dont les ossements furent envoyés partout dans le pays pour «célébrer» la fin des aborigènes sur l'île. Mt Mangana (1h30), permet d'atteindre le mont le plus haut de l'île.

MARIA ISLAND

Petite île devenue parc national dans les années 70, elle est accessible en ferry depuis Triabunna et est souvent visitée en une journée. On peut y voir quelques sites historiques (bâtiments et ruines), de magnifiques falaises, forêts et plages.

Pour s'y rendre, deux compagnies de ferry sont disponibles :

- **Maria Island Ferry**
encountermaria.com.au
- **East Coast Cruises** (A/R dans la journée : 35\$/pers)
eastcoastcruises.com.au

Vous pouvez également faire une croisière organisée (environ 230\$ la journée).

À FAIRE

Les principales randonnées à faire :

- **The Reservoir Circuit** (1h30)
balade à travers une forêt d'eucalyptus, quelques ruines, jusqu'à un réservoir, lieu de pique-nique idéal.



Maria Island

- **Fossil Cliffs** (2h) Une marche le long des falaises avec vues sur la péninsule du Freycinet.
- **Painted Cliffs** (2h) à effectuer de préférence en marée basse afin de passer par Hopground Beach, pour arriver aux Painted Cliffs, magnifique formation rocheuse créée par l'érosion et les vagues.
- **Bishop and Clerk** (3h30) passage par des falaises, forêts d'eucalyptus, pour ensuite monter progressivement dans les terres jusqu'au sommet (620m) Bishop & Clerk qui offre une vue splendide.

POUR Y PASSER PLUSIEURS JOURS

Si vous souhaitez passer plusieurs jours sur l'île, ces possibilités de logement s'offrent à vous :

À Darlington, le **Old Penitentiary** dispose de chambres (40\$ pour 2pers.) et d'un terrain de camping.

D'autres sites de camping sont disponibles à **French's Farm** et **Encampment Cove** (3 à 4h de marche - 7\$/pers).

FLINDERS ISLAND

Cette île au nord de la Tasmanie est accessible en avion uniquement. Pour explorer les 450km de réseau routier de Flinders, vous avez la possibilité de louer un véhicule sur place. Quelques localités permettent de trouver les services essentiels (poste, librairie, supermarché, banque, etc..) telles que Whitemark et Lady Barron, les 2 principales villes de l'île qui comptent environ 850 habitants. La compagnie aérienne Sharpairlines effectue les

trajets : www.sharpair-lines.com.au
(Tarifs : environ 150\$/ pers. minimum)

KING ISLAND

Accessible en avion uniquement, vous avez la possibilité de louer un véhicule sur place. L'île compte environ 1 800 habitants et la principale ville est Currie. King est connue pour ses fromages, ses homards et sa viande bovine. Certaines compagnies aériennes desservent l'île telles que Rex Airlines ou King Island Airlines avec des tarifs à partir de 200\$ selon les périodes.



King Island

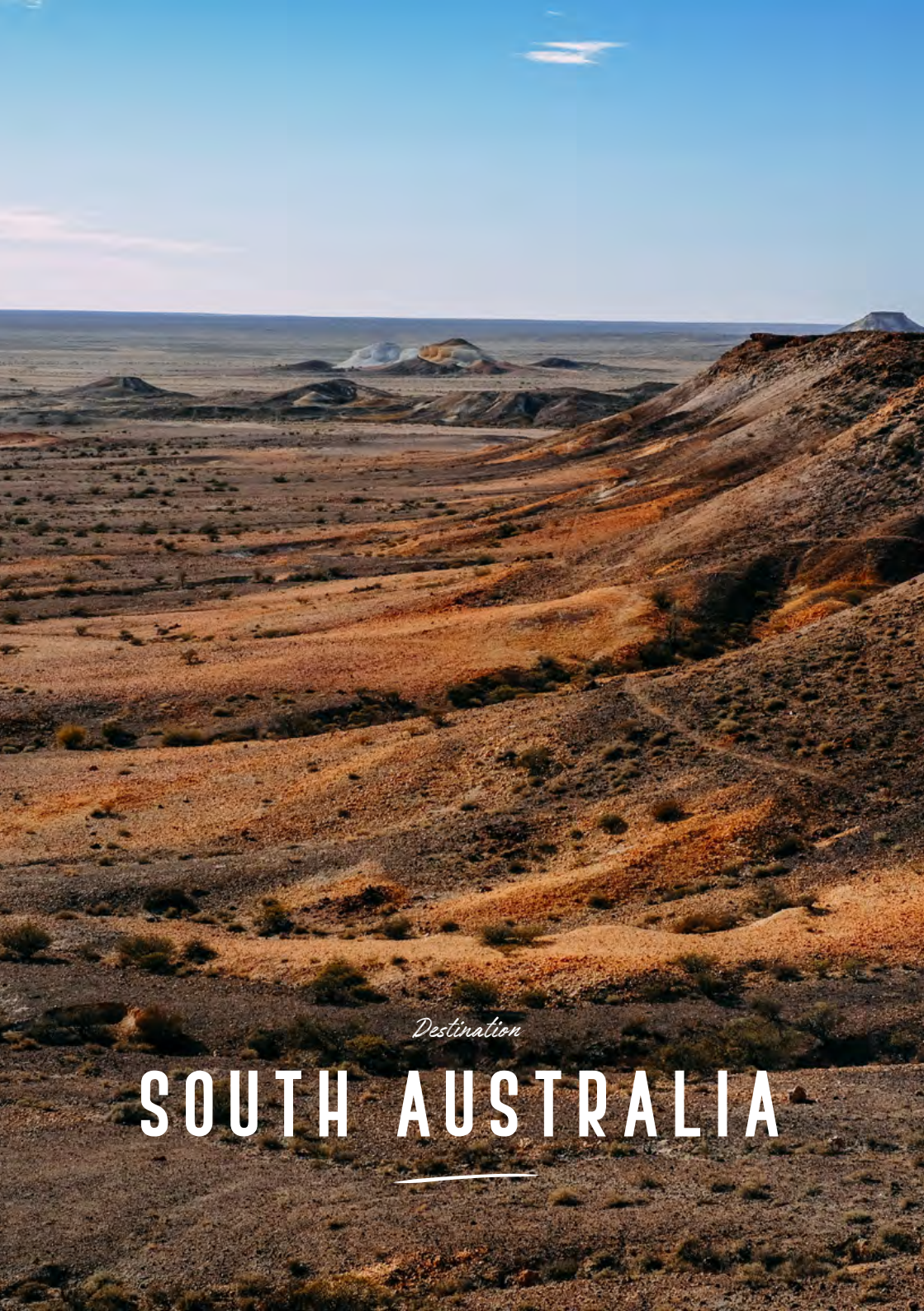

Destination

SOUTH AUSTRALIA

South Australia

COOBER PEDY

712KMS

FLINDERS RANGE

470KMS

ADELAIDE

90KMS

COORONG

KANGAROO ISLAND

238KMS

MOUNT GAMBIER

WELCOME TO

SOUTH AUSTRALIA

**S'ÉTENDANT SUR 984 000 KM2 (DONT 3700KM DE CÔTES),
LE SOUTH AUSTRALIA EST L'ÉTAT LE PLUS SEC
DE TOUTE L'AUSTRALIE**

Entouré par les états du Western Australia, du Victoria et du Northern Territory, le sud représente le carrefour de l'Australie. Ses 1,77 millions d'habitants sont principalement regroupés dans la capitale Adélaïde et les villes côtières alentours.

Les paysages de l'état sont variés, allant de la plaine désertique du Nullarbor aux montagnes verdoyantes des Flinders, en passant par les vallées viticoles de l'est.

Bercé par un climat méditerranéen, le South Australia connaît des hivers doux (entre 8 et 16°C) et des étés chauds et secs (parfois plus de 40°C). Il pleut souvent de mai à août. Sa faune est variée et abondante, il n'est alors pas rare de croiser des koalas le long des routes à Adélaïde Hills ou encore des colonies de lions de mer à Kangaroo Island.

Créé en 1836 comme colonie libre, le South Australia ne fut pas une terre d'accueil des forçats. Elle accueillie au contraire des immigrants cultivés et éduqués, majoritairement britanniques.

Dans les années 1840, l'état connu un afflux massif d'artisans et fermiers allemands fuyant les persécutions européennes. Marquant l'histoire de l'état, cet héritage culturel est à l'origine de villages germaniques tels que Handhorff et de festivals colorés célébrant les vendanges dans la Barossa Valley.

Suite aux traversées glorieuses des explorateurs du 19ème siècle, l'état remporta le contrat de l'Overland Telegraph reliant Port Augusta à Darwin et l'Australie au reste du monde. Aujourd'hui, état viticole aux crus de renommée mondiale, on lui donne parfois le surnom de Festival Estate en raison des nombreux événements qui rythment l'année.

A NE PAS MANQUER

Central Market à Adélaïde avec ses produits locaux et internationaux.

Flinders Island au coucher de soleil.

Kangaroo Island, ses formations rocheuses et sa faune préservée.

Coober Pedy, ville troglodyte entourée de plaines lunaires.

Coorong National Park et ses iconiques lacs salés à perte de vue.

THANK ME LATER SA PRATIQUE

Parcs Nationaux

Il est possible d'acquérir un Multi Entry Park Pass pour visiter tous les parcs nationaux de l'état. Le Pass coûte 48\$ et est valable 2 mois. Vous pouvez l'acheter en ligne ou dans tous les Visitor Centres de l'état.

Accès Internet

Les libraries de l'état proposent un accès wifi gratuit avec une inscription unique (limité en Mega ou en temps). Accès dans les McDonalds, centres commerciaux et cafés des villes.

Où voir des koalas ?

Adélaïde Hills (milieu naturel)

Où voir des otaries ?

Seal Bay Conservation Park (Kangaroo Is.)

Où voir des baleines ?

Péninsule du Fleurieu (octobre à juin) Plaine du Nullarbor

Où voir les lézards à langue bleue ?

Flinders Range National Park

THANK YOU



ADELAIDE



Installée en 1836 comme colonie libre par William Light, Adélaïde a su conserver son charme colonial avec ses larges boulevards, son architecture victorienne et ses grands espaces verts.

Ayant échappé à la construction de grands immeubles, la ville présente un aspect provincial et détendu. Connue auparavant comme la ville aux églises, elle a su laisser derrière elle son passé puritain pour entrer dans une aire nouvelle, devenant une des grandes capitales de l'art.

Avec plus de 1,3 millions d'habitants, la plus provinciale des capitales australiennes, est aujourd'hui un lieu où il fait bon vivre.

À FAIRE

North Terrace regroupe un nombre important de musées dont le **Migration Museum** (*gratuit - ouvert tous les jours de 10h à 17h*), le **South Australian Museum** avec une large collection de mammifères (*gratuit -*

ouvert tous les jours de 10h à 17h) et le très bon **Art Gallery of SA** regroupant des expositions d'art permanentes et temporaires (*gratuit - ouvert tous les jours de 10h à 17h*).

Le **Botanic Garden** permet d'apprécier une balade à l'ombre des grands arbres. (*gratuit - ouvert de 7h au coucher du soleil - Visites guidées gratuites tous les jours à 10h30, rdv devant le Schomburgk Pavilion*).

Le **Zoo** d'Adélaïde (Frome road), avec notamment ses deux pandas géants Wang Wang et Funi. (*39\$/pers - ouvert de 9h30 à 17h*)

Central Market, établi en 1869, est aujourd'hui le plus grand marché couvert de tout l'hémisphère sud. Situé à côté du quartier de Chinatown, c'est un vrai régal pour les sens! (*entre Gouger et Grote st. - ouvert toute la journée du mardi au samedi*)

Port Adelaide, au nord de la ville, fut le premier point d'implantation

des pionniers. Avec **Semaphore**, ces petites villes sont à présent d'agréables banlieues branchées au look victorien.

Glenelg est la plage la plus proche de la ville (10min). Très prisée des locaux, le Tram s'y arrête directement. Vous pouvez y nager avec les dauphins dans leur milieu naturel avec Temptation Sailing (98\$/pers. pour nager et 68\$ pour les observer)

NB : Pour ceux qui cherchent un job, sachez que les pizzerias à Adélaïde embauchent pas mal de français !

SE DÉPLACER

Le **Glenelg Tram** permet de se déplacer facilement en ville (*gratuit hors CBD*).

Des **bus jaunes** desservent gratuitement le centre, passant par les rues commerçantes et principales attractions touristiques.

Le **Passenger Transport Info Centre** (croisement de King William et Currie Str) dispose de toutes les cartes et horaires des transports en commun.

OÙ SORTIR

The Exeter Hotel (246 Rundle st.) réputé comme le meilleur pub de la ville avec live music.

2KW Bar (2 King William St) avec sa terrasse immense

BRKLYN (260A Rundle Street Rundle st) bar à cocktail et gin avec un super décor à la New Yorkaise.

Mary's Poppin est une boîte gay située sur Synagogue Place avec des show de drag queen et des cocktails incroyables.

Fat Controller (136 North Terrace) est le lieu de rendez-vous pour danser sur les musiques actuelles.

OÙ DORMIR

BACKPACKER HOSTELS

Comparateur et réservation de son backpack : **CLIQUEZ ICI**



Backpackers & Travellers Inn (112 Carrington Street) à partir de 23\$
Central YHA (135 Waymouth Street) à partir de 25\$
Hostel 109 Flaspacker (109 Carrington Street) dès 24\$

CAMPSPOT LE PLUS PROCHE

Rest area sur Main South Road (environ 15km sud de la ville)

CARAVAN PARK LE PLUS PROCHE

Adelaide Caravan Park 2km au nord de la ville (42-46\$ powered site)
Marion Holiday Park au sud de la ville à Bedford Park (si vous souhaitez rester en bungalo ou studio)

ÉVÉNEMENTS

La ville est animée de nombreux festivals toute l'année. Parmi eux, on compte :

Janvier : Wine & Food Festival

Février : Adelaide Fringe Festival

Mars : Adelaide Festival of Arts & WOMAdelaide (live music)

Avril : Shorts Film Festival

Sept. : Semaphore Music Festival (banlieue de Semaphore)

Nov. : Feast Festival (festival gay et lesbien durant 3 semaines).

Vue sur Brighton Beach



THANK ME LATER

ADELAIDE PRATIQUE

Où Se Garer ?

University of Adelaide (nord de la ville), parking illimité et zone fréquentée.

populaire de la ville)
Brighton Beach avec sa superbe jetée ou encore Semaphore et ses belles dunes.

State Library Of South Australia

Croisement de North Terrace et Kintore Av. (ouvert tous les jours à partir de 10h)

GPO

141 King William St. (ouvert du lundi au vendredi, de 8h à 17h)

Visitor Centre

Rundle Mall (ouvert tous les jours à partir de 10h). Douches chaudes en libre service.

Connection Internet

State Library, Coffee shops, McDonalds, Centre commerciaux (vous devrez fournir votre adresse email).

Meilleures plages ?

Glenelg Beach (plage la plus

THANK YOU



ONE DAY IN ADELAIDE

1. Goutez les French baguettes du **Central Market**
2. Découvrez le **Botanic Garden**
3. Visitez l'un des nombreux musées gratuits sur **North Terrace**
4. Flanez sur **Rundle Mall**

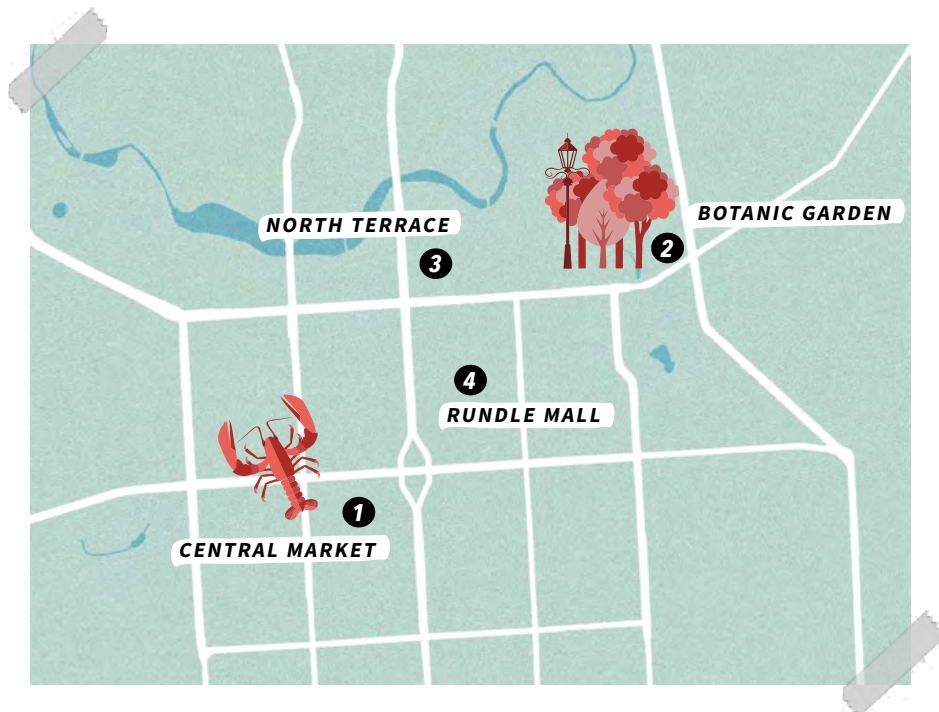

Tours et excursions

De nombreuses activités sont à faire depuis Adélaïde. Nous vous recommandons de prendre un tour organisé pour découvrir les plus beaux endroits dans la région d'Adélaïde.

DÉCOUVERTE DES VINS DE LA BAROSSA VALLEY

★★★★★ 4,8 / 5 — 255 avis

Visite en petit groupe avec dégustation de vin dans 4 établissements viticoles de classe mondiale.

RÉSERVEZ

SORTIE BATEAU POUR NAGER AVEC LES DAUPHINS

★★★★★ 4,6 / 5 — 36 avis

Excursion d'une 1/2 journée qui vous permettra de nager aux côtés des dauphins sauvages.

RÉSERVEZ

SÉJOUR DE 2 JOURS SUR KANGAROO ISLAND

Embarquez pour une aventure authentique de 2 jours et découvrez les attractions phares de l'île et sa faune incroyable.

RÉSERVEZ

EXCURSION DE 3 JOURS SUR LA GREAT OCEAN ROAD

Tour organisé sur la Great Ocean Road au départ d'Adélaïde. Comprend les repas, transport et le logement en dortoir.

RÉSERVEZ

LES ALENTOURS D'ADELAIDE

ADELAIDE HILLS

Au sud et à l'est d'Adélaïde, la région est formée de collines connues comme les Mount Lofty Ranges, une terre particulièrement fertile pour les récoltes fruitières (pommes, poires et raisins principalement).

Reconnue comme l'une des meilleures régions viticoles au monde, Adélaïde Hills est une charmante campagne australienne.

Fuyant les persécutions religieuses, les premiers migrants européens s'installèrent sur ces collines, créant des villages tels que **Hahndorf** ou **Lobethal** chargés d'histoire. Le petit village d'Hahndorf est particulièrement charmant et peut être l'occasion d'apprécier son super combo : 1 litre de bière accompagné d'un mètre de saucisse !

Lenswood, Gumeracha, Birdwood, Woodside ou **Balhannah**, sont pour leur part des sites de production viticole importants.

Cette région est donc le lieu idéal pour travailler dans le fruit picking la semaine et profiter d'Adélaïde les week-ends. À l'inverse, elle peut permettre d'échapper à la ville pour passer quelques jours au vert et profiter des produits locaux.

CLARE VALLEY

Tout aussi réputée pour ses vins, la Clare Valley est le meilleur producteur de Riesling en Australie.

La **Riesling Trail** permet d'y découvrir plus de 30km de vignes et de villages historiques. Située à environ 150km au nord d'Adélaïde, **Clare** est la principale ville de la vallée et un bon point de départ pour trouver un emploi dans les récoltes.

BAROSSA VALLEY

À 45km au nord-est d'Adélaïde, les vieilles collines de la Barossa ont forgé leur réputation en créant des vins de grande qualité (dont le Barossa Shiraz). Cette petite vallée de 25km de long, dispose d'un fort héritage allemand,

et tous les ans des rencontres internationales se font autour des exploitations locales.

Gawler (26 000 habitants) et **Nuriootpa** (6 300 habitants) sont les principaux sites de production viticole.

On peut aussi y découvrir le Maggie Beer's Farm Shop à Nuriootpa tenu par Maggie Beer, un des chefs et écrivains les plus réputés d'Australie.

À Williamstown, le Whispering Wall sera vous étonner avec son acoustique... long de 140m, on peut entendre un chuchotis depuis l'autre bout du mur !

MURRAY RIVER

Prenant source dans les Snowy Mountains, la Murray River court sur 2 530km pour rejoindre l'océan au South Australia. Profitant de cette irrigation naturelle, la région est la plus productive d'Australie en vins et fruits.

Pour découvrir la Murray de manière folklorique, il est possible de louer un houseboat (pas de permis bateau nécessaire - le permis voiture suffit !).

Parmi les principales villes de la région, **Berri** à 230km à l'est d'Adélaïde est connue pour ses plantations de citrons, avec notamment le plus gros producteur australien de fruits et de jus, **Berrivale Orchards**. **Berri Estates**, fondé en 1922 et également un grand producteur de vin.

Renmark, **Loxton** et **Barmera** sont également des villes où les jobs dans le fruit picking sont nombreux.



BIG BEND LOOKOUT REST AREA 10KM AU SUD DE SWAN REACH



FRUIT PICKING BAROSSA VALLEY, MURRAY RIVER & ADELAIDE HILLS



Barossa Valley

LIMESTONE COAST



Au sud d'Adélaïde et jusqu'à l'état du Victoria s'étend la Limestone Coast. Il y a environ 1 million d'années, la mer se retira de cette partie de la côte et laissa derrière elle des tonnes de crustacés et coquillages formant un sol poreux et mou lui valant son nom de Côte Calcaire.

En sortant du Princes Highway, des petites routes mènent à des baies isolées, des plages blanches et des lacs salés, icônes de l'Outback.

SUR LA CÔTE

COORONG NATIONAL PARK

Protégeant une ligne de lacs salés, ce parc national s'étire sur 140km de côte. Il abrite notamment 230 espèces d'oiseaux et comporte de nombreux sites d'occupation aborigène. Ce site n'est pas réellement touristique, mais il est appréciable le long de la Princess Highway, surtout lorsque l'on emprunte la **Coorong Scenic Drive** au sud de Meningie (non goudronnée).

KINGSTON SE

Cette petite ville d'environ 2 000 habitants est un lieu reconnu des pêcheurs. Elle abrite "**Larry, The Big Lobster**" qui accueille les touristes à l'entrée de la ville.

BEACHPORT

Cette petite ville côtière est appréciée des locaux pour ses plages et ses spots de pêche. Bowman Scenic Drive conduit à des falaises de calcaire, des plages à perte de vue et à **Pool of Siloam** (7 fois plus salé que la mer) au milieu des dunes de sable, une baignade est à expérimenter.

DANS LES TERRES

NARACOORTE

Tout proche de la ville, on peut découvrir le **Naracoorte Caves National Park**, un monde souterrain avec un nombre impressionnant de fossiles datant de la dernière aire glaciaire. (à partir de 11\$/personne)

Durant les jours chauds, vous pourrez également profiter d'une baignade dans les eaux fraîches du lac de la ville.

PENOLA

Située au coeur de la région viticole de **Coonawarra**, cette ville de campagne a bénéficié de la qualité des vins qui y sont produits, notamment le Cabernet Sauvignon. On peut les déguster dans l'une des nombreuses exploitations des alentours.

MT GAMBIER

Ville principale de la côte, Mt Gambier ou "**The Blue Lake City**" est bâtie sur les flancs d'un volcan endormi. La ville

doit son nom au lieutenant James Grant qui lui donna le nom de Lord James Gambier, Amiral de la flotte anglaise.

Tout à côté du centre, le superbe **Blue Lake** se vaut d'être découvert. Sa couleur change durant les mois d'été (novembre à avril) et passe du vert au bleu turquoise !



NARRUNG JETTY RESERVE
REST AREA À NARRUNG

Mont Gambier



ILES & PENINSULES

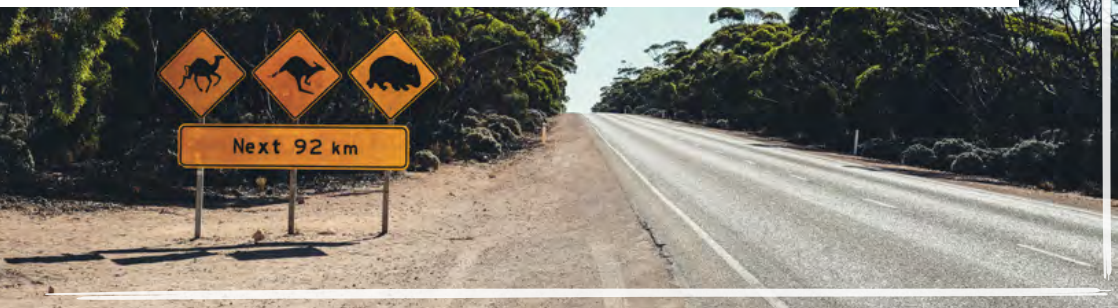

FLEURIEU PENINSULA

Avec pour ville principale Victor Harbour, la péninsule de Fleurieu, est très appréciée des locaux pour ses vins et ses belles plages. Le **Fleurieu Way**, long de 235km, permet de visiter l'ensemble de la péninsule en passant par tous les immanquables tels que la **Mc Laren Vale**, **Victor Harbour**, ou encore une partie du **Coorong National Park**.

Au nord, la **Mc Laren Vale Wine Region**, célèbre pour son Shiraz, regorge de boutiques, restaurants et dégustations gratuites dans les caves à vins. Le long de la côte bordée par le Golf St Vincent, on trouve de belles plages aux eaux claires permettant baignade, snorkeling en toute sécurité. La petite ville de **Rapid Bay** offre notamment une plage idyllique pour se rafraîchir. On trouve également de nombreux parcs nationaux tels que **Deep Creek Conservation Park** avec une faune abondante, toujours des plages, de belles vues et des sites de camping

dans le bush. (10\$/véhicule) Pensez à vérifier l'état des routes dans le parc www.environment.sa.gov.au

KANGAROO ISLAND

Accessible uniquement par ferry depuis Cape Jervis, Kangaroo Island (troisième île d'Australie) est une véritable destination sauvage. L'île fut découverte en premier par le français Nicolas Baudin à la fin du 18ème (ce qui explique les nombreux noms à consonance française !). Longue de 155km, elle offre des paysages très variés avec d'impressionnantes falaises, de superbes plages, des dunes de sable blanc et d'étonnantes formations rocheuses. Kangaroo Island est un lieu très préservé avec une faune protégée regroupant kangourous, koalas, otaries, lions de mer, pélicans... L'île est aussi le lieu de production du **Pure Ligurian Honey** (miel uniquement produit sur l'île).

Tout commence en 1884, quand des abeilles Ligurian furent envoyées à deux fermiers de l'île. L'année



suivante, ils reçurent des reines de la même espèce et Kangaroo Island fut proclamée sanctuaire des Ligurian Bees. Aujourd'hui encore, aucune autre espèce d'abeille ne réside sur l'île, cela faisant de ces descendantes les seules abeilles liguriennes pures du monde... Vous pouvez déguster gratuitement une glace au fameux miel à **Clifford's Honey Farm** (sur *Elsegood Road, au sud de Kingscote*). Avec sept régions à explorer, quatre ou cinq jours peuvent suffire pour découvrir l'essentiel de l'île.

PENNESHAW ET DUDLEY PENINSULA

Cette péninsule fait en général le bonheur des amateurs de vins, cette partie de l'île de Kangaroo Island est

réputée pour ses caves. On peut aussi y découvrir le **Penneshaw Penguin Centre**, idéal pour observer les pingouins dans leur milieu naturel lors de tours nocturnes et en apprendre plus sur ces petites créatures. (18\$/pers - *Tours guidés le soir, horaires variables selon les saisons*).

KINGSCOTE

Ville principale de l'île avec environ 1 500 habitants, l'attraction principale y est le nourrissage des pélicans à **Kingscote Wharf**. (5\$/personne - à 17h tous les jours). Depuis Kingscote sur la North Coast Road, on rencontre de



Kangaroo Island

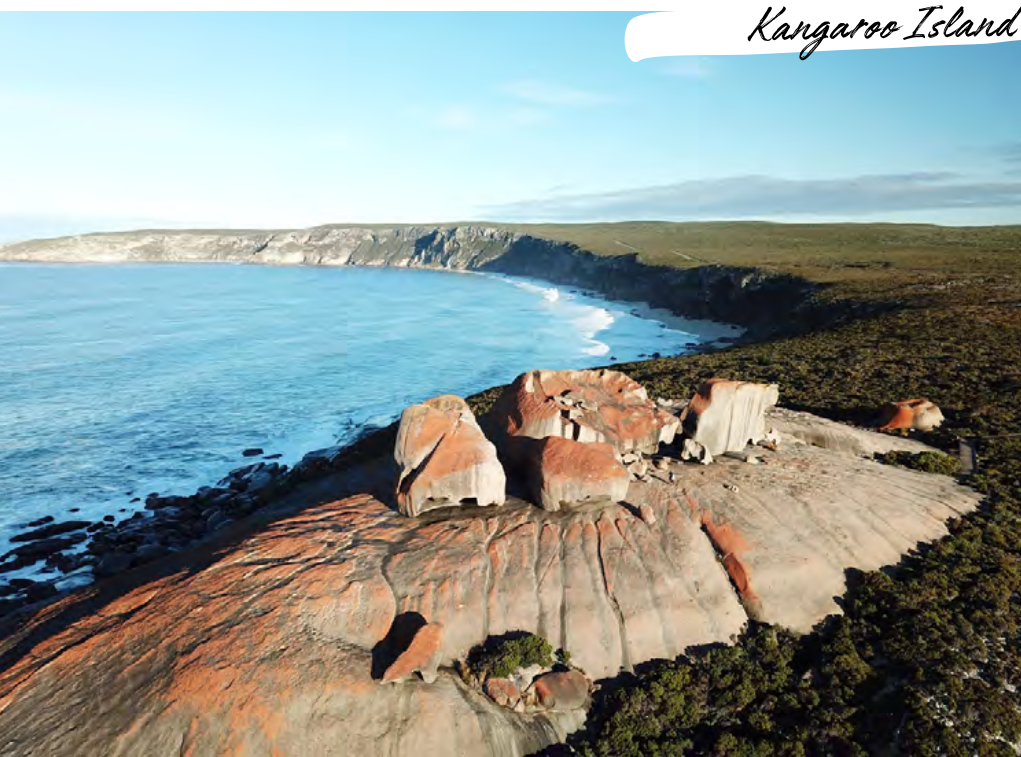

paisibles (et superbes !) plages le long de la côte avec **Emu Bay** ou encore **Strokes Bay**. En passant par Playford Highway, on rencontre la petite ville de Pardana avec le **Kangaroo Island Wildlife Park** où l'on peut nourrir les kangourous, porter un koala et découvrir les animaux natifs dans un cadre familial. (28\$/pers.)

FLINDERS CHASE NATIONAL PARK

Comptant parmi les meilleurs parcs nationaux du South Australia, le Flinders Chase s'étend sur toute la partie ouest de l'île. On peut y découvrir les **Remarkable Rocks** (Kirkpatrick Point), d'énormes rochers de granites sculptés par le temps. Tout proche, **Admirals Arch** est une arche naturelle de 20 mètres de hauteur où une colonie de lions de mer de Nouvelle Zélande s'est installée. Les Phares de **Cape du Coedic et Cape Bordas** témoignent du courage des premiers gardiens de phare isolés dans les années 1860. (Entrée du parc 11\$/personne - ouvert tous les jours de 9h à 17h)

LA COTE SUD

La South Coast Road est la partie la plus populaire de l'île et cela pour de bonnes raisons ! On peut s'y balader à **Vivonne Bay** (parfois citée comme la meilleure plage d'Australie), rencontrer de très près des lions de mer ou encore surfer sur les dunes de sable du Little Sahara...

Au **Seal Bay Conservation Park**, vous pourrez vous promener sur la plage qui abrite une colonie de lions de mer se dorant au soleil après la pêche.

(Tours à 9h et 16h - Visite guidée 35\$/personne - accès au BoardWalk 16\$/pers.)

Un peu plus à l'est, **Little Sahara** sera votre prochain arrêt... Avec des dunes de sable blanc à perte de vue, vous pourrez vous essayer au sandboard ou à la luge pour les moins téméraires ! (location de matériel au General Store ou chez Kangaroo Island Outdoor Action à Vivonne Bay - comptez 37\$ pour 2h de location).

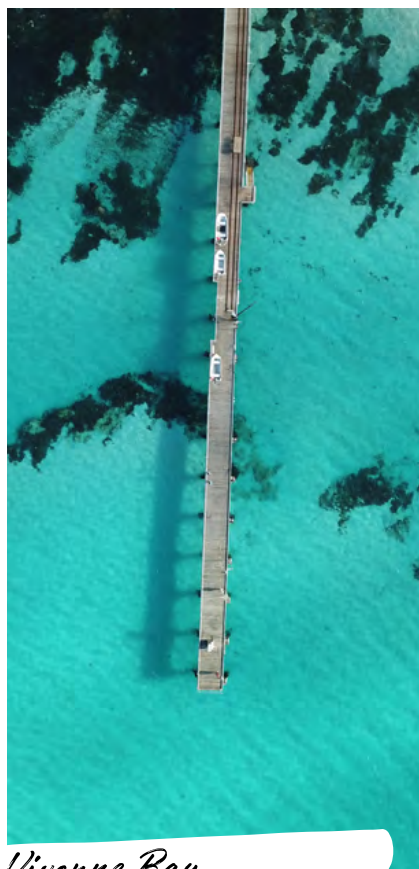

Vivonne Bay

Prendre le Ferry

La compagnie Sealink assure la liaison entre Cape Jervis et Penneshaw. La durée de traversée est de 45min avec 3 départs par jour dans les deux sens. Pour les tarifs, comptez environ 200\$ aller/retour pour un véhicule et 2 personnes. Plus d'informations : www.sealink.com.au

YORK PENINSULA

Rendue plus accessible avec l'amélioration du National Highway entre Adélaïde et l'historique **Port Wakefield**, cette péninsule révèle aujourd'hui tout son charme rural.

“The Leg” offre de belles plages, de superbes randonnées dans ses parcs nationaux et des endroits réputés pour la pêche. Entourée par l’océan sur 3 côtés, quelques jours suffisent pour la visiter. Sur la côte ouest, **Kadina** (4 500 hab.) représente la ville principale de la péninsule. Le **Innes National Park**, à la pointe, permet d’admirer la faune locale (Western Grey Kangaroos, 140 espèces d’oiseaux, dauphins, Tammar Wallaby...) et un superbe paysage à **West Cape Lookout**. Des randonnées permettent de découvrir le parc, parmi elles le **Stenhouse Bay Lookout Trail**.



Innes National Park



Le parc dispose de sites de camping dans le bush (16\$/ véhicule - Entrée du parc : 11\$/ véhicule. - accessible à tout véhicule)

EYRE PENINSULA

Entre Port Augusta et la plaine désertique du Nullarbor, cette péninsule, avec plus de 2 000km de côtes, offre des paysages variés, allant des superbes plages de la côte, à la chaîne de montagnes Gawler au nord. On peut y observer une importante faune, avec notamment le passage des baleines lors de leur migration (de mai à octobre).

PORT AUGUSTA

Avec 14 000 habitants, la ville est connue comme le carrefour de l'Australie. Elle est le point de convergence entre les grands axes routiers menant vers le nord, l'est et l'ouest. Elle est également traversée par les célèbres lignes ferroviaires The Ghan (d'Adélaïde à Darwin) et l'Indian Pacific (d'Adélaïde à Perth). Pour une vue panoramique de la ville, le **Water Tower Lookout**, sur Mitchell Terrace dévoile une vue sur la ville, le golf et les Flinders Ranges. Le **Arid Land Botanic Garden**, permet de découvrir les plantes natives ainsi qu'une grande variété d'oiseaux sur un parcours de près de 12km. (Entrée sur donation - ouvert de 10h à 16h)

WHYALLA

À 76km à l'ouest de Port Augusta, Whyalla (22 000 hab.) s'est développée dans les années 1900 grâce à son port qui transportait le fer de la région. Elle est aujourd'hui peu attractive d'un

point de vue touristique, sauf peut être pour les amateurs de pêche.

PORT LINCOLN

À l'extrémité sud de la péninsule, la prospère ville de Port Lincoln (17 000 habitants), domine la **Boston Bay**. Si elle n'avait pas manqué de point d'eau douce, cette ville aurait pu devenir la capitale du South Australia. Lors de l'installation des premiers colons



NAGER AVEC LES REQUINS
A PORT LINCOLN



Port Augusta

au 19^{ème} siècle, ils furent partagés entre la beauté du littoral et l'aridité des terres. Aujourd'hui, cette ville en plein essor est le point de départ idéal pour explorer Boston Bay ou encore plonger en cage avec les grands requins blancs (plusieurs compagnies proposent des tours - environ 500\$). À 46km de la ville, **Coffin Bay** aux plages de rêve, porte encore les marques de l'époque coloniale.

STREAKY BAY

Nommée ainsi en 1802 par M. Flinders, Streaky Bay ("eau striée") doit son nom à la couleur de ses eaux. Flinders crut en effet que l'eau striée de la baie indiquait la présence d'une rivière se jetant dans l'océan. Cela provenait en

fait des huiles rejetées par les algues. Les falaises autour de la ville sont impressionnantes et on trouve de superbes plages pour la baignade et le surf (**Perlubie Beach, Back Beach, Doctors Beach...**). À la roadhouse de la ville, ne manquez pas la réplique d'un grand requin blanc capturé dans la région en 1990 (il mesurait plus de 5 mètres !). À 39km au sud de Streaky Bay vous pouvez également découvrir **Murphys Haystacks**, d' uniques rochers de granite rose vieux de 30,000 ans (*entrée gratuite*).

CEDUNA

C'est la dernière ville à l'ouest de l'état. Son nom dériverait de l'aborigène Cheedoona signifiant un lieu ou

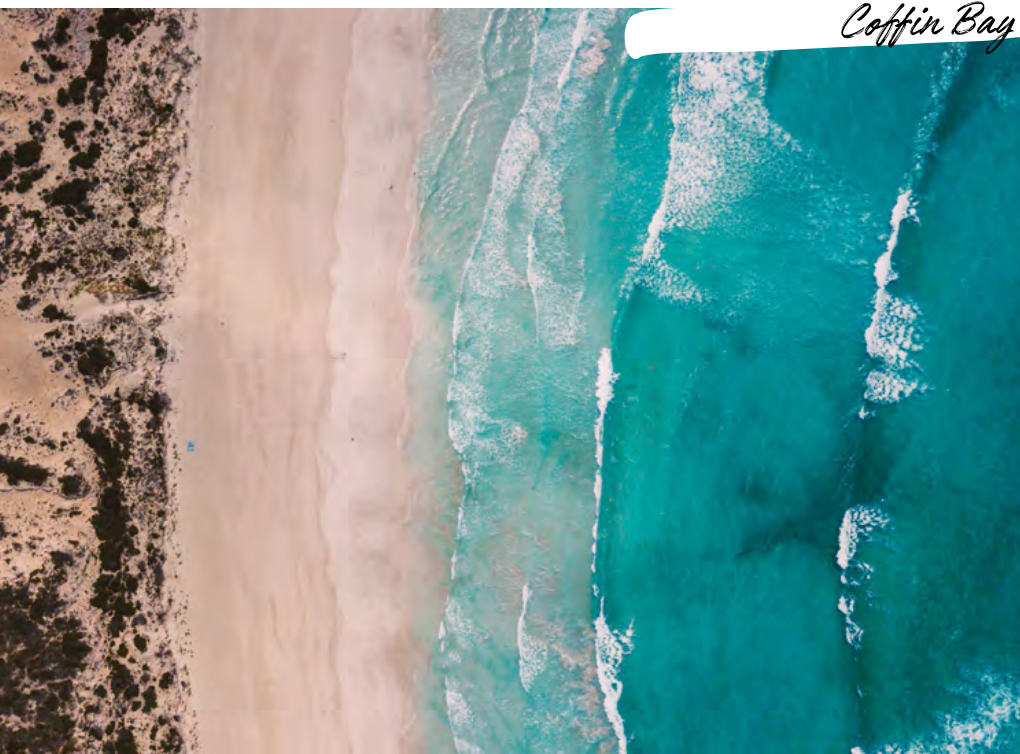

s'asseoir et se reposer. Très connue des surfeurs de l'île continent, les plages y sont fabuleuses, notamment **Cactus Beach** respectée et crainte pour ses grosses déferlantes.



LE NULLARBOR

Après avoir passé Ceduna et en allant vers le WA, on rencontre le Nullarbor. La Eyre Highway traverse cette plaine désertique et rejoint ainsi le South Australia à Perth (WA). Traverser la plaine du Nullarbor est une expérience unique sur plus de 2 000km. Les australiens sont fiers de coller sur leur voiture des autocollants "I crossed the Nullarbor Plain!" Sur cette route, pas grand chose à faire à part admirer ses falaises et rouler sur une ligne droite

de 147km (une des plus longue au monde).

GAWLER RANGES

Au nord de la péninsule Eyre, le massif de Gawler a été façonné par l'activité volcanique il y a des millions d'années. Il abrite aujourd'hui de rares espèces d'oiseaux, une flore colorée et des gorges. Formées par des éruptions volcaniques, les "**Organ Pipes**", colonnes à cinq ou six côtés s'étirent tout le long du parc. On peut aussi y admirer **Kolay Mirica Falls**, **Mt Allalone** ou encore **Waulkinna Hill**. (12\$/véhicule - accessible en 4x4).



CACTUS BEACH
SINCLAIR POINT
21KM AU SUD DE PENONG



PERLUBIE BEACH
21KM AU NORD
DE STREAKY BAY

Nullarbor

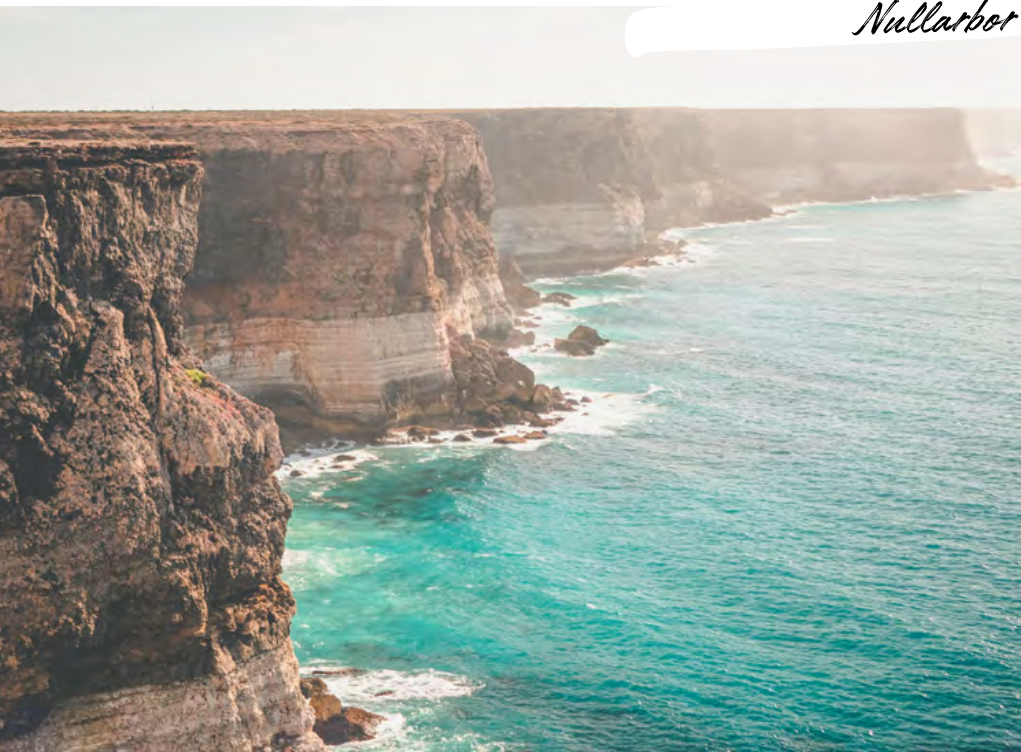

FLINDERS RANGES & OUTBACK



FLINDERS RANGES

La région des Flinders, qui débute à seulement 40km au nord de Port Augusta est surtout connue pour l'étonnant **Wilpena Pound**, formation rocheuse ressemblant à s'y méprendre à un cratère de météorite.

Au nord de Quorn, on découvre les ruines d'anciennes stations d'élevage, dont **Kanyaka**, construite en 1851, l'une des plus grandes.

Non loin de là, le **Death Rock** surplombe un point d'eau permanent. La légende raconte qu'il y a bien longtemps, un chef aborigène voulu mourir à l'ombre de ce gros rocher, alors sa famille s'y installa en attendant que le vieil homme s'endorme.

À 10km au sud de Hawker, dernière ville avant l'entrée du parc national, les **Yourambulla Caves** abritent des peintures rupestres accessibles après une courte montée d'environ 30 minutes depuis le parking.

Enfin, le **Arkaroo Rock** au sud de Wilpena est un site sacré pour les aborigènes. Une marche de 2km mène aux peintures révélant l'histoire des deux serpents géants ayant formés Wilpena Pound.

Le **Ikara - Flinders Ranges National Park**, dont l'entrée se situe à Wilpena (12\$/véhicule), offre de nombreuses marches pour découvrir la beauté des paysages (*procurez vous la brochure des marches au Visitor Centre !*).

Nous vous recommandons la **Wangarra Lookout Walk**. Cette marche de 7,8km (environ 3h) au cœur du Wilpena Pound rejoint deux points de vue offrant un panorama à couper le souffle.

La **Bunyerroo-Brachina road**, piste d'environ 50km serpente au milieu des gorges du parc avec des paysages spectaculaires, notamment à partir du **Razorback lookout** (10km au sud de Bunyerroo Gorge). Si vous pouvez, allez-y au coucher de soleil !



(Renseignez-vous sur l'état de la piste au Visitor Centre)

Sur la **Hawker-Wilpena Road** (route principale bitumée), le **Strokes Hill Lookout** vaut également le coup d'œil au coucher du soleil. Prévoir trois jours pour profiter de l'ensemble de la région. Plusieurs camp spots sont situés dans le parc national (13\$/nuit).

COOBER PEDY

À mi-chemin entre la côte et Uluru, la ville troglodyte de Coober Pedy ne manquera pas de vous étonner. Signifiant "trou de l'homme blanc" en aborigène, cette traduction pose parfaitement le décor.

Cité minière de 2 500 habitants, c'est l'une des principales productrices d'opales du monde. Plus d'un million de tas de terre aux alentours de la ville témoignent de l'importance de son activité minière.

Le décor apocalyptique de la région n'a d'ailleurs pas échappé à des producteurs venus filmer ici des scènes de films cultes tels que les "Mad Max", ou "Priscilla, Folle du Désert".

Avec des conditions climatiques extrêmes (+ de 50°C en été !), les mineurs ont vite découvert les avantages d'une vie sous terre, et aujourd'hui, la moitié des habitants de la ville vivent dans des maisons souterraines, les "**Dugouts**".

Ne manquez pas de faire un petit tour dans la ville pour découvrir

les boutiques qui offrent une large gamme de choix d'opales. Du noir (le plus précieux) à l'arlequin, tous les budgets y trouveront un souvenir à ramener. On peut aussi y explorer des **galeries, maisons et églises souterraines**.

Enfin, vous pouvez également visiter les **mines d'opales** avec des tours guidés expliquant le travail minier (*Nous vous recommandons Old Timers Mine - 15\$/pers*).



Coober Pedy

L'Opale

La première opale fut découverte en Australie en 1849. Depuis le pays s'est positionné comme le premier importateur mondial de cette pierre précieuse. Les couleurs de l'opale peuvent varier mais les pierres blanches et vertes sont les plus communes.



KANKU BREAKAWAYS

The Breakaways (10km de piste accessible à tout véhicule) se situe à 30km au nord de Coober Pedy. Cette réserve est formée de collines arides aux couleurs orangées qui s'étendent sur des plaines sans fin.

Deux lookouts offrent une vue plongeante sur des paysages lunaires (**Moon Plain**). Les amateurs de cinéma reconnaîtront d'ailleurs le décor des tournages de Mad Max III et Priscilla folle du désert.

En continuant sur la piste, on rencontre les montagnes **Salt & Pepper** (Pupa), un important site pour les aborigènes.

Plus loin, la **Dog Fence** est une barrière de plus de 5 000km de long. Construite dans les années 1880 elle visait à empêcher la propagation de dingos sur la côte sud.

Kanku Breakaways





Destination

WESTERN AUSTRALIA

Western Australia



KUNUNURRA

1065KMS

BROOME

604KMS

PORT HEDLAND

860KMS

CARNARVON

478KMS

GERALDTON

414KMS

PERTH

1000KMS

ESPERANCE

WELCOME TO

WESTERN AUSTRALIA

ÉTAT LE MOINS PEUPLÉ DE TOUS (2,7 MILLIONS D'HABITANTS SEULEMENT), IL REPRÉSENTE LE TIERS DE LA SURFACE TOTALE DE L'AUSTRALIE.

Le WA est une vaste étendue, plus de 2,5 millions de km², majoritairement désertique et dotée d'une importante faune et flore.

Les paysages du WA sont les plus diversifiés de tout le pays. On y trouve d'étonnantes formations rocheuses, des plaines verdoyantes, de grands plateaux au nord, et l'Outback, qui occupe la plus grande partie du territoire.

Des somptueuses plages de sable blanc, aux fameux baobabs du Kimberley, en passant par Wave Rock, vous serez surpris tout au long de votre périple dans cet état.

Une importante diversité d'animaux telle que les dromadaires, wombats, kangourous, ou encore mammifères marins le long de la côte, peut y être observée. L'état du WA est également un des rares endroits au monde où l'on peut nager avec les requins baleines ou encore les immenses raies manta à la Ningaloo Reef.

Le climat est principalement déterminé par le tropique du

Capricorne qui coupe l'état en deux. Au nord, les variations saisonnières sont faibles, et jusqu'à Darwin, il n'existe que deux saisons : chaude et sèche ou chaude et humide. Au sud, les hivers peuvent être froids voir même enneigés dans les parties les plus élevées.

L'histoire du WA commence avec les aborigènes, premiers habitants de la région. Des peintures et outils confirment en effet que ceux-ci habitaient dans le sud de l'état il y a plus de 40 000 ans.

Au 17ème, les premiers navigateurs cartographièrent la côte nord du WA. Ce n'est seulement qu'à partir de 1826 que l'état vit la création d'une colonie libre basée dans l'actuel Perth. La découverte d'or, à la fin du 19ème siècle, permit à la colonie de s'agrandir avant de se fédérer en 1901.

À NE PAS MANQUER !

Perth et les **îles voisines**

Margaret River avec ses vagues et ses vins !

Ningaloo Reef Marine Park

Cable Beach à Broome

Pilbara & Kimberley

THANK ME LATER WA PRATIQUE

Parcs nationaux

Holiday Park Pass permet de visiter tous les parcs de l'état sauf Monkey Mia. Il coûte 60\$ et est valable 1 mois. Pour plus d'infos : parks.dpaw.wa.gov.au

Accès internet

Accès gratuit depuis les librairies de l'état. Restaurants McDonalds, cafés ou encore centres commerciaux à Perth.

Où voir des dromadaires ?

La plaine désertique du Nullarbor

Où voir des dauphins ?

- Monkey Mia
- Rockingham

Où nager avec les raies manta et les requins baleines ?

Ningaloo Reef

Où voir des quokkas ?

Rottnest Island uniquement

THANK YOU





Karijini



Purnululu



Francois Peron

TOP 4
des parcs nationaux
WA



Kalbarri

PERTH & ALENTOURS



PERTH, CAPITALE DE L'OUEST

La découverte de l'Australie occidentale passe forcément par une visite de sa capitale. Perth, parfois surnommée la "ville lumière" en raison de son ensoleillement exceptionnel, regroupe plus de 2,1 million d'habitants. La ville de plus d'un million d'habitants la plus proche est Adélaïde, à 2 100 km, ce qui fait de Perth une des villes les plus isolées au monde.

Perth est la quatrième ville d'Australie et jouit d'un climat méditerranéen, bercée par de longs étés de décembre à février et un hiver tempéré de juin à août.

Cette ville fut fondée en 1829 par le Capitaine James Stirling comme partie de la colonie de la Swan River. Le gouvernement britannique déclara la colonie comme l'une des premières zones libres d'Australie devenant ainsi, la terre d'accueil des premiers pionniers. La colonie connue un

important développement suite à la découverte d'or dans la région de Kalgoorlie.

Aujourd'hui, la ville continue son évolution et est reconnue comme l'une des plus belles d'Australie.

À FAIRE

LES PLAGES

La ville de Perth offre de nombreuses activités et lieux à découvrir. Baignée à l'ouest par l'océan indien, on y trouve de magnifiques plages facilement accessibles en transport en commun.

Scarborough et **Cottesloe Beach** sont les plus réputées à quelques kilomètres du centre.

SWAN RIVER

Au bord de la Swan River, **The Bell Tower** (Barrack Square), mesure plus de 82 mètres de hauteur et représente l'un des plus grands instruments musical du monde. Les cloches retentissent les lundis, mardis, jeudis,

samedis et dimanches de 12h à 13h. (9\$/pers. - ouvert de 10h à 13h45). Balladez vous aussi le long de la Swan River, très agréable surtout en fin de journée.

ELIZABETH QUAY

Inauguré en 2016, cet espace tout aménagé au bord de la rivière propose des jeux pour enfants, des attractions (manèges, concerts) et un tas d'activités sympas, variées et gratuites. Une balade y est indispensable !

SHOPPING

Les deux rues regroupant la majorité des boutiques sont Hay et Murray street, qui forment le **Mall** de la ville.

London Court est une galerie commerciale réalisée en 1937. Elle vous donnera l'impression soudaine d'être en Angleterre !

À 5km à l'ouest de la ville, se trouve **Subiaco**, l'une des plus vieilles banlieues de Perth. Elle est réputée pour ses bars, pubs et restaurants branchés.

Le week-end, à **Market Station**, vous pourrez profiter de son grand marché de fruits et légumes à prix cassés. Et durant la semaine (du jeudi au dimanche), **Rokeby Road market** propose également des fruits et légumes ainsi que des étalages dédiés à l'art local et artisanal.

PARCS ET ESPACES VERTS

Le centre, malgré ses grands gratte ciel reste très vert avec plus de 1000 km2 de terrains réservés aux jardins

publics, parcs naturels et terrains de sport.

King's Park, le jardin botanique est un joyau naturel en centre ville. C'est l'un des plus grand parc citadin du monde et il offre de magnifiques vues panoramiques sur les grattes ciel du centre surtout depuis la **Top Walk**. Ne manquez pas d'y faire un pique-nique ou d'y admirer le coucher de soleil.

Perth Zoo (Labouchere Road - 34\$/pers. - ouvert de 9h à 17h) abrite plus de 1 800 animaux et regroupe, entre autre, la faune australienne.



King's Park

Des activités, tours commentés sont organisés toute la journée. Pensez à vérifier le planning du zoo à votre arrivée.

MUSÉES ET MONUMENTS

Aboriginal Art et Craft gallery se situent dans Kings Park. Ces musées présentent l'art aborigène dans toute sa splendeur et proposent de nombreux tableaux à vendre (ouvert tous les jours de 10h30 à 16h).

Perth Mint (310 Hay St. - 19\$ - ouvert tous les jours de 9h à 17h) C'est le lieu de la fabrication de la monnaie. On peut y observer la fonte de l'or en lingot, ou encore faire frapper sa propre monnaie (avec supplément).

Le Perth Cultural Centre, à Northbridge, regroupe la Art Gallery of WA (gratuit - ouvert de 10h à 17h) et le WA Museum (gratuit - ouvert de 9h30 à 17h) où l'on peut découvrir une superbe collection d'art aborigène, un squelette de baleine de 25 m de long, des météorites, ainsi que la "old jail" construite en 1856 et qui fait aujourd'hui partie du musée. C'est là que vous trouverez les meilleurs musées de la ville dans un espace dédié avec des petits cafés aux alentours.

Le quartier de **Northbridge**, au nord du centre, est le cœur culturel et cosmopolite de Perth. Il regorge de restaurants, cafés très animés le soir.



Elizabeth Quay

OÙ SORTIR

Brass Monkey

Grand bar et diverses ambiances
Au croisement James et William sts.

Le Carnegie's

Ambiance décontractée
356 Murray street

Hula Bula Bar

Ambiance exotique et cocktails servis
dans des verres...surprenants !
12 Victoria avenue

Velvet Lounge

Nightclub sur 639 Beaufort st.

Geisha Bar, James St, Northbridge,
avec ses cocktails et sa super
ambiance

OÙ DORMIR

BACKPACKERS HOSTELS

Comparateur et réservation de son
backpack : **CLIQUEZ ICI** 

Perth City YHA

300 Wellington Street (centre ville) À
partir de 32\$ la nuit

Britannia

253 William street (Northbridge)
À partir de 27\$ la nuit

Billabong Backpackers Resort

381 Beaufort street (Northbridge) À
partir de 29\$ la nuit

CAMP SPOT (GRATUIT) LE PLUS PROCHE

Noble Falls Camp area

À environ 50km à l'est.

Camping sauvage "toléré" à

Scarborough Beach, (des douches &
barbecues sont même disponibles
!) Camping également toléré à The
Esplanade, Mt Pleasant (toilettes et
douche).

CARAVAN PARK LE PLUS PROCHE

Perth Central Caravan Park

34 Central Avenue (8km à l'est du
centre ville - 45\$ le powered site).

SE DÉPLACER

Le Transperth FTZ couvre
gratuitement la majorité des rues
commerçantes (carte nécessaire).
Les Free CAT bus sont trois lignes
gratuites desservant toute la ville et
ses attractions touristiques.

Le Transperth, réseau de trains,
permet d'explorer les villes des
alentours (à partir de 2,20\$ le ticket).



The Bell Tower

ÉVÉNEMENTS

La ville est animée toute l'année d'événements et festivals.

Janv : Lotterywest Australia Day Skyworks

Fév : Perth International Arts festival

Mars : Sculpture by the Sea (Cottesloe) City Wine Festival

WA Made Film Festival

Mai : WA music industry festival

Juin : Winter Arts Festival

Août : Targa West

Sept : Perth Fashion Festival

Oct : Pride festival and parade Sunday Music Fremantle Arts Centre

Nov : Northbridge festival, Scarborough Sunset Markets

Déc : City of Perth Festival of

Christmas et New Year's eve Moonlight Outdoor Cinema.

Il y en a pour tous les goûts alors n'hésitez pas à consulter le site officiel de la ville si vous cherchez un style/ événement particulier.

Pour plus de détails sur tous les festivals se déroulant à Perth : www.perthfestival.com.au

Blue Boat House



THANK ME LATER

PERTH PRATIQUE

Où se garer ?

Le mieux est de se garer un peu en dehors du centre, par exemple sur St George Terrace ou L'Esplanade, West Perth et d'utiliser les transports en commun (CAT).

Où faire son shopping ?

Murray Street Mall, DFO Perth ou Watertown Brand Outlet Centre.

THANK YOU

State Library of Western Australia

Alexander Library Building, situé dans le Perth Cultural Centre. Ouvert dès 9h en semaine et à partir de 10h les week ends.

GPO

3 Forrest Place, Perth. Ouvert de 8h30 à 17h la semaine et jusqu'à 12h30 le samedi.

Visitor Centre

Au croisement Forrest Place et Wellington Street. Ouvert tous les jours.

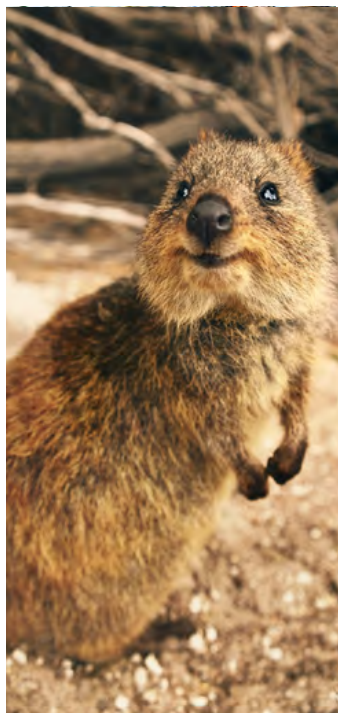

ONE DAY IN PERTH

1. Admirez la vue depuis **King's Park**
2. Flanez dans le **centre ville**
3. Baladez vous sur les bords de la **Swan River**
4. Visitez les **musées** du Centre Culturel
5. Prenez un verre dans le quartier de **Northbridge**

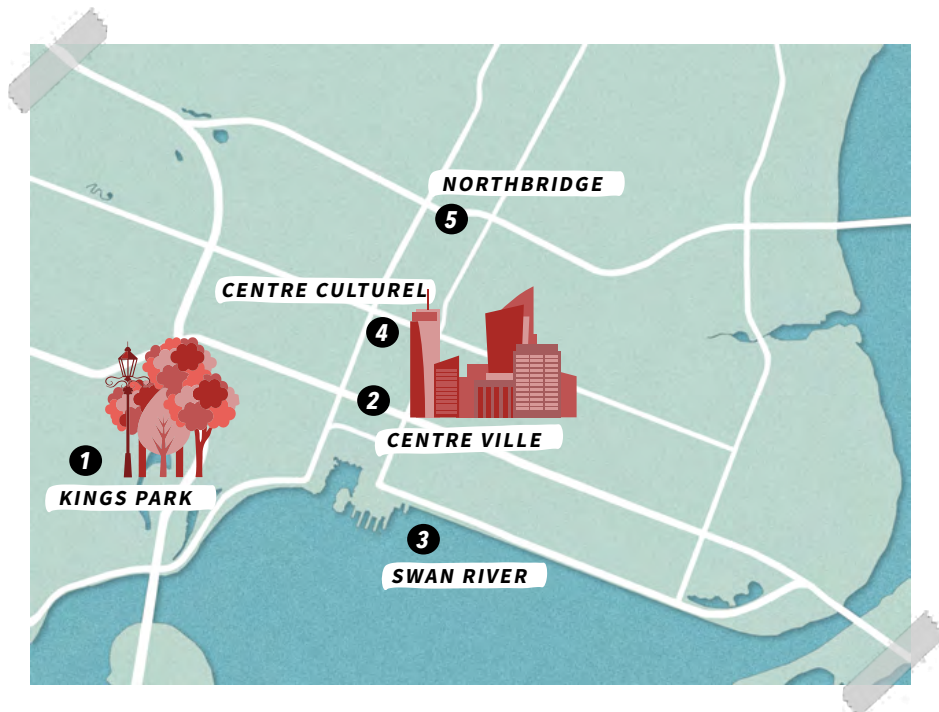

Tours et excursions

Pour découvrir les environs de Perth, faire une excursion sera une option parfaite. Parmi les nombreuses activités possibles à faire dans la région (et au départ de Perth), voici celles que nous vous recommandons.

UNE JOURNÉE A MARGARET RIVER

★★★★★ 4,3 / 5 26 avis

Journée pleine au départ de Perth pour découvrir la région viticole et goûter les mets locaux.

RÉSERVEZ

DECOUVREZ CERVANTES ET LES PINNACLES

★★★★★ 4,8 / 5 242 avis

Visite des Pinnacles et observation du ciel étoilé à travers un télescope très puissant.

RÉSERVEZ

ROTTNEST ISLAND : FERRY + LOCATION DE VÉLOS

★★★★★ 4,8 / 5 44 avis

Passez une journée complète sur Rottnest Island et baladez-vous en vélo à la découverte des Quokkas !

RÉSERVEZ

CRUISE EN FERRY SUR LA SWAN RIVER

★★★★★ 4,6 / 5 304 avis

Croisière pittoresque au départ de Fremantle ou Perth. Dégustation gratuite de vin incluse.

RÉSERVEZ

LES ALENTOURS DE PERTH

FREMANTLE

À 18 km au sud de Perth, cette ville au style colonial, est aujourd'hui réputée pour ses boutiques, cafés et restaurants tendances.

Le Fremantle Arts Centre est situé dans un ancien asile d'aliénés et retrace l'histoire de la ville.

Le Western Australian Maritime Museum est consacré aux explorations maritimes.

La prison, construite en 1850 par des convicts a été utilisé comme lieu d'incarcération pendant près de 140 ans. Aujourd'hui, elle permet de voyager dans le temps pour revivre les conditions de détentions des anciens prisonniers.

Le Fremantle Market, dans un immense hall de style victorien, est un incontournable (les vendredis, samedis et dimanches). Vous y trouverez des vêtements, produits frais, bijoux, art local, artistes faisant des shows etc.

Fremantle est réputé pour ses nombreux **festivals** animant les rues et faisant vibrer la ville durant toute l'année.

Infos & événements :
www.visitfremantle.com.au
www.fremantle.wa.gov.au/festivals

ROTTNEST ISLAND

L'île paradisiaque de Rottneest Island, située à seulement 19km des côtes est l'une des destinations favorites des habitants de la capitale occidentale et des touristes !

Découverte en 1696 par un navigateur hollandais, celui-ci la baptisa Rats Nest (nid de rats) effrayé par le nombre de rongeurs qu'il y aperçu. Cette île entièrement piétonne regorge de somptueuses plages de sable blanc et vous y verrez sans aucun doute les fameux **quokkas**.



Fremantle Market

Pour y accéder, il vous faudra **prendre un ferry** (30 minutes environ). La compagnie Rottnest Express propose des départs de Fremantle, Barrack Street Jetty (en ville). Le tarif varie selon le lieu de départ mais comptez environ 80\$ pour un Aller/ Retour dans la journée. Sur place, vous pourrez optez entre prendre le bus ou visiter l'île à vélo. Nous vous conseillons de **louer un vélo** en même temps que vous prenez votre billet pour le ferry car les compagnies offrent des packs. Ils incluent la traversée en ferry + location de vélo + équipement de snorkelling (plutôt rentable).

Le tour de l'île par la route fait 22 kilomètres, avec des routes assez

valonnées, ce sera donc une journée sportive qui vous attend.

Mais les paysages et les magnifiques plages seront vous motiver et vous en mettre plein les yeux avec notamment **The Bassin, Little Armstrong Bay** ou **Little Salmon Bay**.

Prévoyez à boire et à manger, car à part à Thomson Bay vous ne trouverez rien et les prix y sont assez élevés. Pensez également à prendre vos masques et tubas ainsi que des chaussures fermées pour les marches parfois dans les cailloux.



Rottnest Island



NB : les prix pour la traversée en ferry sont réduits le mardi (jusqu'à -50%).

ROCKINGHAM

Située à 45 minutes au sud de Perth, Rockingham est réputée pour ses attractions marines telles que la baignade avec les dauphins.

Possibilité de voir les **dauphins** depuis des bateaux grâce à leurs coques transparentes (55\$/personne environ).

L'EST DE PERTH

En suivant la Swan River, on découvre la pittoresque région de Perth Hills à seulement 45 minutes du centre. C'est l'endroit idéal pour retrouver des paysages verdoyants et découvrir les

chemins de randonnées.

À moins d'une heure à l'est de Perth, les régions de la **Swan Valley** et **Avon Valley** seront la parfaite destination pour une escapade gastronomique. Installées sur la plus ancienne région viticole du Western Australia, vous pourrez y déguster de délicieux vins locaux dans les nombreuses exploitations de la zone. C'est aussi un bon endroit pour chercher un **emploi saisonnier** dans les vendanges en juillet -août.



LE SUD OUEST

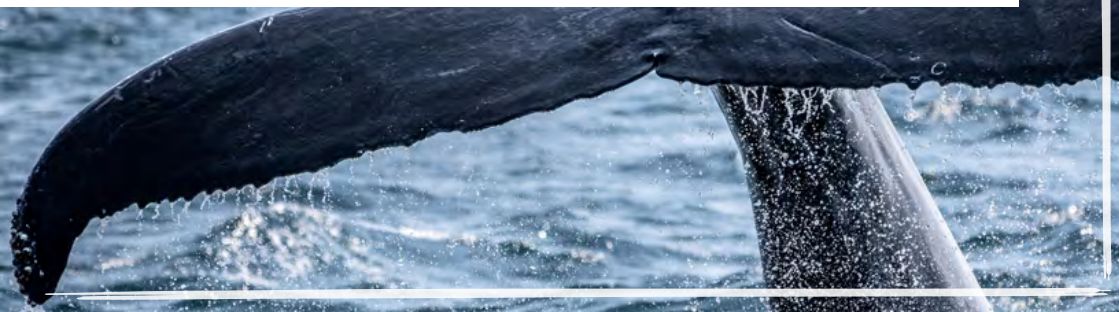

D'Esperance au sud de Perth, cette région est baignée par un climat méditerranéen. Elle offre une grande diversité de paysages, allant des grandes forêts du sud aux renommés spots de surf de Margaret River.



LA RÉGION DE MARGARET RIVER

Les attraits de la région de Margaret River sont principalement les spots de surf et les vins locaux, réputés mondialement. Cette région représente l'arrêt idéal pour trouver du travail dans le grape picking ou le pruning, selon les saisons, et profiter des célèbres rouleaux de la côte.

La petite ville de **Margaret River** est souvent prise d'assaut par les backpackers lors de la saison des récoltes et la Settlers Tavern devient le lieu de rendez-vous nocturne (114 Bussell Highway).

Les grottes calcaires ont aussi fait la renommée de cette région viticole. Situées à 10km au sud de Margaret

River, elles peuvent être visitées accompagné d'un guide. **Les grottes Mammouth, Lake et Jewel** sont les plus réputées (24\$/pers.).

Le passage des baleines constitue aussi l'une des attractions phares de la baie. Chaque année des centaines de baleines à bosse et de baleines australes voyagent des eaux glacées de l'Antarctique vers les eaux plus chaudes du nord. Elles sont visibles de juin à septembre lors de leur passage migratoire.

Les dauphins et les otaries baignent dans les eaux de la côte également toute l'année et peuvent être aperçus depuis la côte.

Le Cape Leeuwin, à 10 km au sud d'Augusta, est situé à la pointe sud ouest de l'Australie. Il est le lieu de rencontre des océans indien et pacifique sud. Son célèbre phare de 114 ans est le plus haut du territoire australien. (*Entrée 8\$ - 8h45 à 17h*).

LES FORÊTS DU SUD

De Pemberton à Denmark s'étendent de vastes forêts de Karris et Jarrahs, variétés d'eucalyptus géants pouvant dépasser 100 mètres de haut.

À **Warren National Park**, près de Pemberton, plusieurs points de vue ont été construits à la cime des karris géants dans les années 1940 pour prévenir les incendies. Le **Gloucester Tree** est le plus haut de tous.

On peut atteindre sa plate forme d'observation, à 60 mètres de hauteur, en grim pant l'escalier bâti autour de son tronc. La vue y est impressionnante (12\$/véhicule).

The Valley of the Giants, située à quelques kilomètres à l'est de Denmark, offre aux visiteurs un parcours sur des ponts suspendus dans la forêt, à 40 mètres de hauteur. Un circuit pédestre, **Ancient Empire**, vous permet aussi d'observer les géants depuis la terre ferme. (*Tree Top Walk 21\$/pers. - de 9h à 17h*). *En rénovation en Janv 2022, pensez à vérifier le site internet avant de vous y rendre.*



ALBANY

À 408 kilomètres au sud-ouest de Perth, se trouve la charmante ville d'Albany. Avec aujourd'hui 39 000 habitants, elle fut la première colonie blanche de l'Australie occidentale en 1826. Sous ses airs paisibles, Albany offre une multitude d'activités culturelles avec des festivals tout au long de l'année (infos sur www.amazingalbany.com).

On peut y observer le passage des baleines de juillet à octobre depuis les bords de plage ou lors d'un **"Whale watching tour"** (90\$/personne).

À FAIRE

Albany possède de magnifiques plages, les plus réputées sont **Little beach** (Two People Bay Nature Reserve), **Nanarup** pour le surf et la baignade, **Frenchman's bay**, ou encore **Gull rock** pour ses eaux turquoise. Pour une belle promenade dans les environs, le **Natural Bridge**, **The Gap** (situés dans le Torndirrup National Park), ou encore **Blowholes**, constituent les principaux lieux recommandés.

ESPERANCE

Située à l'extrémité orientale de l'état, le port d'Esperance connu un important essor lors de la découverte de gisements d'or à Kalgoorlie dans les années 1890.

Cette petite station balnéaire est très appréciée des habitants du Western Australia pour sa tranquillité et sa baie luxuriante. Elle également réputée auprès de backpackers pour

ses plages au sable **ULTRA** blanc ! Vous pourrez vous dorser sur le sable blanc de Twilight Beach ou encore profitez des eaux chaudes du lagon de Ten Mile Beach. Ne pas manquer **Lucky Bay**, à seulement 30min à l'Est d'Esperance. Une baie idyllique où il est possible de voir quelques kangourous en plein bain de soleil.



GOSY CORNER CAMP AREA
30KM À L'OUEST
D'ALBANY



FRUIT PICKING
ALBANY



Esperance



L'OUTBACK

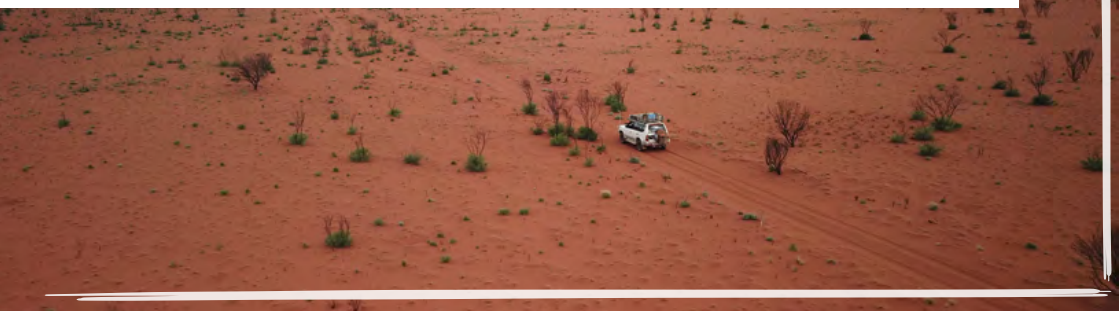

Le Golden Outback occupe plus de la moitié de l'état du Western Australia. Il se compose majoritairement de déserts et s'étend de la frontière avec le South Australia, jusqu'aux formations rocheuses du nord.

La ruée vers l'or durant le 19ème siècle a profondément marqué l'histoire de cette région. Des milliers de personnes y ont voyagé et habité depuis des siècles.

Depuis les Aborigènes, en passant par les prospecteurs, les mineurs, ou encore les chameliers afghans, tous ont participé à l'écriture de l'histoire de la région.

Depuis 150 ans, beaucoup ont cherché à faire fortune dans l'Outback. Certains y sont parvenus, d'autres ont dû tout abandonner en laissant derrière eux des villes fantômes.

NORSEMAN

Norseman est la première cité minière

que l'on rencontre après la traversée du Nullarbor.

En 1894, un prospecteur sillonnait la région à la recherche d'or. Lorsqu'il souleva la sabot de son cheval, appelé Norseman, pour y ôter un caillou, il se rendit compte qu'en réalité, il s'agissait d'une pépite ! Il continua donc à prospecter dans la région et y découvrit un gisement. Une ville fut alors bâtie et nommée Norseman en l'honneur du cheval.

Aujourd'hui, cette petite ville de 1 000 habitants, est la première ou dernière trace de civilisation avant la plaine désertique et sans fin du Nullarbor.

LE NULLARBOR

L'Australie est sans aucun doute le pays des longues routes qui traversent d'immenses étendues.

Les 2 000km qui séparent Perth d'Adélaïde traversent l'interminable plaine désertique du Nullarbor dont

le nom signifie tout simplement “nul arbre” en latin. Dépourvue d'eau douce, cette zone fut un véritable challenge pour les premiers explorateurs tels qu'**Edward Eyre** qui en 1841 traversa à pied la plaine du Nullarbor pour rejoindre Adélaïde après plusieurs mois d'efforts.

On croise peu de monde sur cette route incroyable, mais les paysages qu'on y découvre ne manqueront pas de vous couper le souffle !

Tout au long de l'Eyre Highway, baptisée ainsi en l'honneur de l'explorateur, s'étendent des déserts à perte de vue, des falaises abruptes, et des plages de sable blanc.

Quelques animaux, ayant sû s'adapter aux conditions extrêmes de la région vivent paisiblement sur la plaine.

Parmi eux, des dromadaires (les seuls à l'état sauvage au monde), que l'on croise parfois sur le bord de la route. On peut également y observer le passage des baleines à bosse durant leur migration de juillet à septembre depuis la plateforme d'observation **“Head of Bight”**.

Si vous arrivez du SA, pensez à consommer tous vos fruits et légumes qui vous seront confisqués lors du



DROMADAIRES
PLAINES DU NULLARBOR

Great Central Road



passage de la frontière avec le Western Australia.

Avec seulement quelques roadhouses durant cette longue traversée, prévoyez un bidon d'essence pour éviter de tomber en panne au milieu de nulle part ou encore de vous ruiner en faisant le plein dans les quelques stations...

À FAIRE

Le Nullarbor Links Golf Course, le plus long parcours de golf au monde ! Ce 18 trous s'étend sur 1 300km (par 72) avec un trou dans chaque ville ou roadhouse partenaire tout au long du Eyre Highway (entre Ceduna SA et Kalgoorlie WA). Chaque trou est composé d'un départ et d'un green, le reste n'est que du bush à l'état naturel.

Alors ramenez vos vieux clubs ou louez-les auprès du Visitor Centre de Ceduna, Kalgoorlie ou Norseman, des balles de couleur peuvent aussi être utiles !

KALGOORLIE

Plus au nord, la ville minière de Kalgoorlie est la seule encore aujourd'hui en pleine activité. Son histoire en fait une cité toute particulière, ancrée au coeur du Golden Outback.

En 1893, un irlandais découvrit un filon de près de 3km de long. Un pipeline, ramenant de l'eau depuis Perth, fut construit afin de l'exploiter. Ce gisement, le Golden Mile, est encore aujourd'hui exploité et produit chaque année des milliers de kilos

d'or. Cet énorme filon, visible depuis l'espace, voit tous les jours défiler des camions de la taille d'une maison, transportant des tonnes de rochers dans l'espoir d'y extraire quelques grammes d'or. Le gisement est observable depuis le **KCGM Superpit Lookout**.

Aujourd'hui, la ville de Kalgoorlie Boulderest est une cité cosmopolite et dynamique. **La visite des mines** est un incontournable de la ville. Vous pouvez visiter le site minier ou bien

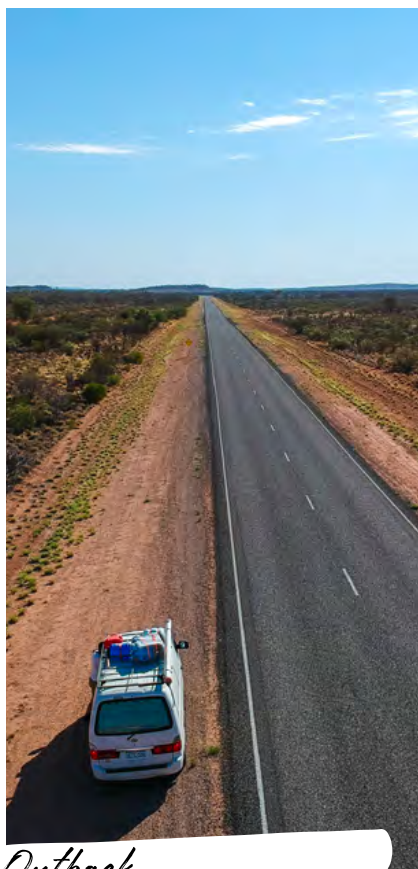

Outback

le survoler pour des tarifs abordables (comptez 100\$ pour un survol).

La statue de Paddy Hannan, homme qui a découvert le gisement, est visible sur la place centrale.

En continuant vers le nord, près de Menzies, **le lac salé Ballard** avec ses étranges statues et sa ville fantôme représente l'une des attractions typiques de la région.

Au niveau de Carnarvon, dans les terres, se situe le **Parc National du Mont Augustus** où l'on peut observer le plus grand monolithe du monde. Le Mont Augustus mesure 825m et couvre une surface de 47,95 km².

WAVE ROCK, HYDEN

Plus à l'ouest, cette étrange formation rocheuse constitue une des principales attractions du sud-ouest avec chaque année près de 100 000 visiteurs.

Située près du petit village de Hyden, à 340km à l'est de Perth, le **Wave Rock** est une vague de granite de 15 mètres de hauteur. Cette formation, qui ressemble à une vague prête à se briser, a été formée par le temps et l'érosion qui ont creusé sa base. Mesurant 110 mètres de long, la vague aurait quelques 2,7 millions d'années selon des prélèvements (entrée gratuite).

Vous pourrez également accéder à Hippos Yawn depuis le site de Wave Rock, une formation rocheuse représentant une gueule béante d'hippopotame.

La légende de Mulka

Dans la légende aborigène, Mulka's Cave à 20km de Hyden, arbrétait le géant cannibale Mulka qui dévorait les enfants pour se nourrir. Au plafond de la grotte, on peut encore voir les empreintes de mains du colosse.



Wave Rock

LA CORAL COAST

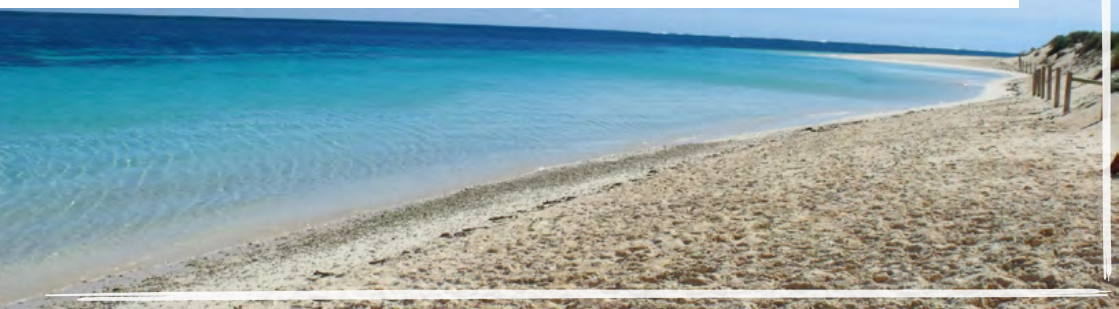

De Cervantes à Exmouth s'étend la Coral Coast sur environ 1 100km. Baignée par un climat méditerranéen sur sa partie sud et un climat subtropical au nord, la Coral Coast bénéficie de températures agréables toute l'année.

Le long de la côte s'enchainent plages de sable blanc, barrière de corail à quelques mètres du bord, des gorges et canyons impressionnants.



CERVANTES ET LES PINNACLES

Ce site incontournable marque l'entrée de la Coral Coast (à 245km au nord de Perth). La petite ville de Cervantes est principalement connue pour le **Nambung National Park** et son Pinnacles Desert. Ce vaste désert comporte une multitude de formations rocheuses sculptées par la nature. Ces roches calcaires, allant jusqu'à 5 mètres de hauteur et 2mètres de large, seraient apparues il y a environ 30 000 ans. (15\$/véhicule).

En allant vers le nord, **Jurien Bay** constituera un arrêt idéal pour profiter de la côte et éventuellement rencontrer quelques otaries.

GERALDTON

À l'approche de la ville vous serez surpris par ces arbres complètement courbés vers le sol. Ce phénomène naturel est lié au vent du sud et aujourd'hui, ces troncs d'arbres couchés sont devenus représentatifs de la région.

Avec environ 38 000 habitants, Geraldton constitue la capitale administrative de cette partie de la côte. Située en bordure de l'océan, la ville offre quelques activités nautiques et culturelles.

À FAIRE

À 20 minutes au sud de Geraldton, le **Central Greenough Historic Settlement**, retrace l'installation des pionniers du 19ème siècle (5\$/pers. ouvert de 9h à 16h).

Le HMAS Sydney II Memorial, un dôme d'argent qui commémore les marins australiens morts durant la Seconde Guerre Mondiale. Il offre de belles vues sur le port (Visite guidée gratuite tous les jours à 10h30).

La Geraldton Regional Art Gallery présente une jolie collection d'art permanente, et propose parfois des expositions d'artistes engagés. (gratuit - ouvert de 10h à 16h)

OÙ DORMIR

Geraldton Backpackers - À partir de 25\$ en dortoir - Situé derrière le Visitor Centre Foreshore Backpackers - À partir de 25\$ en dortoir - Sur Marine Terrace

OÙ SORTIR

Freemasons Hotel, 2 bars "le Irish Bar" et le "Freo's", 2 restaurants et des chambres pour backpackers (40\$ la nuit). Croisement de Durlacher street et Marine Terrace

Camel bar, pub à thème avec groupes en live

Le Vibe Nightclub, 38-42 Fitzgerald Street.

de paysages à perte de vue. Après 25 km de route non goudronnée, vous atteindrez les points de vue donnant sur les gorges.

Le plus touristique de tous est "The Loop", où la roche forme une fenêtre naturelle surplombant le paysage.



KALBARRI NATIONAL PARK



La ville de Kalbarri se trouve à 165 km au nord de Geraldton. Disposant d'une superbe plage de sable blanc en son centre, elle est surtout réputée pour son parc national.

Le Kalbarri National Park est serpenté par la Murchison River qui a sculptée la roche il y a plusieurs millions d'années pour former d'impressionnantes gorges, bordées



The Pinnacles

Depuis la falaise de **Red Bluff** et jusqu'à 10 km au sud de la ville, de nombreux points de vue permettent d'admirer de grandioses falaises rongées par l'océan.

Pour plus d'information : Kalbarri Visitor Centre www.kalbarri.org.au

SHARK BAY

Cette baie a été découverte en 1699 par un navigateur anglais. Il lui donna le nom de "Shark Bay" pour son abondante population de requins. Classée au patrimoine mondial en 1991, la baie est aujourd'hui réputée pour l'interaction avec les dauphins de Monkey Mia. En quittant la North West Coastal Highway, une route de

130km mène jusqu'à Monkey Mia en passant par d'étonnants sites naturels.



Camping : Il existe plusieurs spots de camping gratuits sur la péninsule (Eagle Bluff, Fowlers Camp, Whalebone, Goulet Bluff) pour lesquels un permis est nécessaire (10\$). Afin de l'obtenir, appelez le Denham Visitor Centre et réglez par CB, cela vous évitera de vous déplacer. Ils vous communiqueront un numéro à inscrire sur votre parebrise en cas de contrôle.

HAMELIN POOL (STROMATOLITES)

Ce site est l'un des deux seuls au monde où l'on peut observer des stromatolithes marins. Ces fossiles de



vivants sont les plus vieux organismes de la planète. Composés de bactéries et d'algues, les stromatolithes ont une croissance extrêmement lente (0,3mm par an).

SHELL BEACH

Cette incroyable plage est tout simplement dépourvue de sable ! Elle est faite de minuscules coquillages provenant tous d'une seule espèce animale. Ces milliards de coquillages, appelés les « Hamelin Cockle » sont très présents dans la baie en raison de la forte salinité de l'eau. Ils forment une couche de 10 mètres de profondeur sur 120 km de long.

EAGLE BLUFF

C'est un point de vue superbe, placé au sommet d'une falaise où l'on peut observer de nombreux visiteurs marins, tels que les requins, dugongs, raies et tortues de mer ! Ce point de vue sur la mer est juste exceptionnel. Il s'agit de l'un des plus beaux points de vue d'Australie Occidentale. Même si la route est longue pour y parvenir, cela vaut vraiment le détour. Vous pourrez y accéder en voiture mais l'idéal est d'avoir un SUV.

DENHAM

La petite ville de Denham est le centre commercial de Shark Bay. Elle dispose de nombreux services d'hébergements et de restauration. Vous y trouverez également l'une des seules stations service de la baie et le Visitor Centre vous permettant d'obtenir des informations sur les excursions et camp spots à proximité.

Shark Bay World Heritage Discovery and Visitor Centre : Tél : 08 9948 1590
www.sharkbayvisit.com

LITTLE LAGOON

À environ 5km de Denham, Little Lagoon est l'endroit idéal pour faire une pause déjeuner avec les BBQ mis à disposition et profiter d'une magnifique plage.

FRANCOIS PERON NATIONAL PARK

Recouvrant la partie nord de la péninsule, ce parc est seulement



Shell Beach

accessible en 4x4. Une importante faune peut y être observée, notamment depuis les falaises du Cap Peron (15\$/véhicule). Ce parc national est clairement le cliché de l'Australie : le sable rouge orangé, la mer à perte de vue, le bush verdoyant, le sable blanc et de superbes falaises.

MONKEY MIA

Mondialement connue pour ses dauphins, la réserve de Monkey Mia est l'un des rares lieux où l'on peut approcher de si près des dauphins dans leur milieu naturel (15\$ par personne / Holiday Pass non valable).

Tous les matins à partir de 8h, le personnel invite les visiteurs

à participer au **nourrissage des dauphins** vivant dans la baie.

La réserve est aussi un lieu de départ de nombreuses excursions (balades à dos de chameaux, croisière en catamaran...)

Le **Monkey Mia Dolphin Resort** est le seul lieu où il est possible de passer la nuit. On y trouve des villas avec vues sur l'océan ou plus simplement des dortoirs pour backpackers et un camping. Pour une chambre en dortoir, comptez 30\$ la nuit, 16\$ pour un emplacement de tente et 45\$ pour un powered site de van.



À MONKEY MIA
VOUS POUVEZ
NOURRIR LES DAUPHINS

François Peron National Park



CARNARVON

Située à quelques kilomètres du tropique du Capricorne, la ville est baignée par un climat sub tropical agréable toute l'année (26°C en moyenne).

Carnarvon est ainsi un véritable oasis où pousse de nombreux fruits et légumes. Surtout réputée pour ses plantations de bananes, la ville est régulièrement prise d'assaut par les backpackers à la recherche d'un job. Si vous souhaitez trouver un job, la plupart des plantations se situent le long de la Gascoyne River. En pleine période, vous y trouverez souvent des petites pancartes à l'entrée des propriétés : "SORRY NO JOB".

La ville affiche une vie nocturne peu animée avec un seul pub.

La plage la plus proche de la ville, **Pelican Point**, se situe à 5km du centre ville. Pour profiter de la côte, nous conseillons d'emprunter la **Blowholes Road** menant à de magnifiques sites.

À FAIRE

Le **Gascoyne Aboriginal Heritage and Culture Centre** regroupe l'héritage des cinq groupes ethniques aborigènes de la région.

Le **OTC Dish**, est l'énorme satellite qui domine la ville. Il a joué un rôle important durant les années 60/70, notamment lors de la mission d'Apollo sur la lune.

OÙ DORMIR

Carnarvon Hotel en centre ville (à partir de 25\$ la nuit)

Gascoyne Hotel sur Olivia Tce.



NEW BEACH ON BUSH BAY,
CAMP SPOTS 42KM
AU SUD DE CARNARVON



FRUIT PICKING
CARNARVON

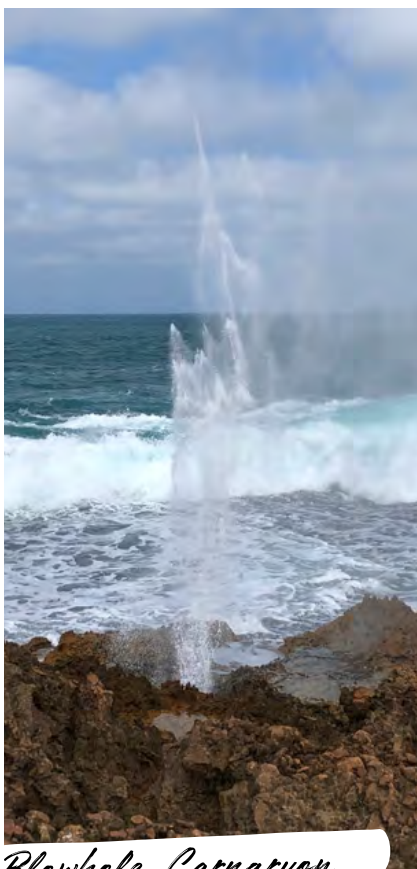

Blowhole, Carnarvon



NINGALOO MARINE PARK

Longue de 260km la **Ningaloo Reef** (considérée comme la Barrière de corail de l'Ouest) est très réputée pour ses coraux (plus de 220 espèces recensées)

La vie marine y est très présente, **dugongs, raies manta, tortues, baleines**, et une importante variété de poissons occupent ses eaux durant toute l'année.

Il s'agit également du seul endroit au monde, où chaque année, les **requins baleines** viennent à la même période pour se nourrir de planctons et petits poissons. De avril à Juillet est la période où vous aurez le plus de

chance de les voir, où même de nager avec eux ! Coral Bay est le meilleur spot pour voir les raies manta, et Exmouth pour les requins baleines, les dugongs et les baleines à bosse.

CORAL BAY

En remontant la côte vers le nord, à environ 230km de Carnarvon, la petite station balnéaire de Coral Bay marquera votre entrée dans ce véritable paradis marin.

Avec environ 200 habitants, la ville dispose de deux caravan parks et d'un hôtel pour backpackers. Les quelques commerces sont majoritairement des boutiques souvenirs, ou des tours opérateurs. Un petit supermarché

Exmouth



vous permettra de vous dépanner mais il est conseillé de faire son shopping dans une plus grande ville.

De nombreuses excursions sont proposées allant d'une balade en Kayak à une journée de snorkeling en Catamaran.

EXMOUTH

Autrefois une base navale, Exmouth est aujourd'hui une ville en plein boom touristique. Le centre ville reste peu attrayant mais les plages environnantes, s'étendant sur près de 80km au sud, sont quant à elles remarquables.

De nombreux campspots payants et souvent complets durant la haute saison, sont répartis tout au long de la côte. Nous vous conseillons d'arriver tôt le matin pour obtenir un emplacement pour la nuit.

L'observation du **passage migratoire des baleines** peut se faire du phare de Exmouth de juin à novembre.

De nombreuses excursions sont proposées aux touristes afin de profiter de la richesse aquatique de la Ningaloo Reef. Voici quelques exemples (tarifs à titre indicatif, par personne) :

NAGER AVEC LES RAIES MANTA

(de mars à août)

Excursion d'une journée pour plonger avec les raies et observation de la faune (baleines à bosse, dauphins, tortues de mer, dugongs). *Tarifs : Environ 210\$ (incluant une plongée) .* Equipement et snacks inclus.

Infos & réservations : **CLIQUEZ ICI**

NAGER AVEC LES REQUINS BALEINES

(mars à août)

Excursion d'une journée au départ de Exmouth. Vous vivrez l'expérience unique de nager aux côtés de ces géants inoffensifs pouvant atteindre jusqu'à 12m de long. *Tarifs : 399\$ -* Equipement et buffet inclus.

Infos & réservations : **CLIQUEZ ICI**



Requin baleine

OBSERVATION DES BALEINES

(de août à novembre)

Excursion de 2h pour observer les baleines à bosse depuis le bateau.

Tarifs : 80\$ (2h). Possibilité de faire du snorkeling (1/2j) : 100\$.

CAPE RANGE NATIONAL PARK

Situé sur la partie nord ouest de la péninsule, ce parc est particulièrement riche en faune (kangourous, émeus, échidnés, des oiseaux et wallabies des rochers). La majorité des points d'intérêt du parc sont accessibles en véhicule conventionnel. Sur le côté est de Cape Range le long de sentiers menant au Charles Knife Canyon et au Shothole Canyon, vous pourrez profiter des profonds canyons et des

gorges rouges serpentées par une eau turquoise. Une visite à Yardie Creek est un must, à explorer à pied ou par une excursion en bateau. Admirez également le récif extérieur de Ningaloo depuis le point de vue de Bloodwood Creek, idéal pour observer le passage des baleines à bosse lors de leur migration.

Plus à l'ouest il est possible de rejoindre les magnifiques plages de la côte, telles que Turquoise Bay, Lakeside et Oyster Stacks ou Mauritius Beach (15\$/véhicule).

Cape Range National Park



LE NORD OUEST



Dans cette partie du Western Australia, les régions du Pilbara et du Kimberley se combinent pour former des paysages colorés, contrastés et grandioses.

Avec son climat extrême, les températures peuvent varier de -5°C à 40°C durant l'année. Le Nord Ouest du WA compte principalement deux saisons, l'hiver de mai à octobre et l'été de novembre à avril. La région est aussi parfois traversée par des cyclones tropicaux. Ceux-ci se produisent généralement de novembre à mai et peuvent causer d'importants dégâts.

LES ÎLES MACKEREL ET L'ARCHIPEL DAMPIER

Au nord d'Exmouth, s'étend la région du Pilbara. Formée depuis près de 2 milliards d'années, elle rassemble des paysages à couper le souffle et contient les principales richesses de l'état (fer, gaz naturel, sel et minerais).

Des trains de plusieurs kilomètres de long traversent sans cesse la région afin d'acheminer ces précieux minerais jusqu'à Port Hedland.

ONSLOW ET LES ÎLES MACKEREL

Par un détour d'environ 70km depuis le West Costal highway, se trouve la ville historique de **Onslow**.

On peut y découvrir les ruines de l'ancienne cité, abandonnée au début du 20ème siècle.

De là, vous pourrez aussi explorer les **îles Mackerel**, situées à 23km de la côte, connues comme de véritables paradis pour la pêche, le snorkeling ou juste se détendre sur l'une des nombreuses plages désertes.

Vous pouvez réserver votre départ pour les îles sur : mackerelislands.com.au

DAMPIER ET SON ARCHIPEL

Dampier, ville portuaire développée

dans les années 1960, est aujourd'hui réputée pour son archipel de 42 îles. C'est l'endroit idéal pour observer la ponte des **tortues** sur la plage (de septembre à avril) et se relaxer. Informations sur les traversées au Visitor Centre de Karratha.

KARRATHA

Signifiant "bon pays", cette ville s'est développée dans les années 1960 lorsque Dampier ne pu plus loger les mineurs de la région.

Avec ses 16000 habitants, elle représente aujourd'hui le centre commercial du Pilbara.

KARIJINI NATIONAL PARK

En s'enfonçant dans les terres, on découvre le joyau du Pilbara : Karijini National Park. Avec ses 6 274 km², c'est le 2e plus grand parc du WA. Il est connu pour ses **cascades**, ses **gorges** et ses gouffres regroupés dans le nord du parc. Il abrite une importante faune : kangourous, échidnés, geckos, goannas, chauve-souris, serpents...

En entrant dans le parc par l'est, on atteint rapidement **Dales Gorge**, site le plus visité et le plus accessible. Une courte descente à pied (800 m) mène aux magnifiques **Fortescue Falls** et au bassin d'eau turquoise, **Fern Pool**. Une marche de 2km au fond des gorges permet également de rejoindre **Circular Pool**.



Karijini National Park



En arrivant par l'ouest, une route non goudronnée, mène à d'autres gorges toutes aussi remarquables. Parmi les plus réputées, **Hancock Gorge**, **Kalimina Gorge**, ou encore **Joffre Lookout**.

Depuis les parkings, des marches permettent d'explorer les gorges. Surtout soyez vigilants dans les gorges, des personnes y ont déjà perdu la vie !

Parmi les marches, on compte : **Hancock Gorges** avec une descente à la piscine de Kermit. (1,5km, 3h) Des passages sont difficiles.

Joffre Gorge : Une courte piste va du parking à un point de vue surplombant les chutes et la piscine à leur base (100 m).

Gorge Weano : Un walktrail vous mène à une descente raide jusque dans la gorge Weano et la piscine (300m). Quelques passages difficiles. Ne pas manquer également

Hamersley Gorge où l'on peut se baigner dans la Spa Pool, une piscine thermale irriguée par une cascade et entourée de roches bleutées.

Entrée du parc 15\$/véhicule, Camping 10\$/personne. Pensez à vous renseigner sur l'état de la piste auprès du Visitor Centre.

PORT HEDLAND

À 200km au nord de Karratha, se trouve la ville de Port Hedland qui n'a pas grand chose à offrir au niveau touristique. Le **port industriel**, qui est construit sur une île reliée au continent, est l'un des plus actifs du

monde. Tous les jours, d'énormes cargos de plus de 300 mètres attendent leur chargement de minerai de fer.

L'océan étant habité par des requins et crocodiles, la seule plage où il est possible de se baigner est **Pretty Pool** située à quelques kilomètres de la ville.



DE GREY RIVER REST AREA 82KM AU NORD DE PORT HEDLAND



BROOME BALADES A DOS DE CHATEAU SUR GABLE BEACH



Karijini

Cependant, des crocodiles y sont parfois présents et la baignade peut y être interdite. Pensez à vérifier les panneaux d'avertissement !

Les backpackers ont pour habitude de dormir sur le parking du Community Park. Le camping est évidemment non autorisé mais visiblement toléré.

BROOME

Considérée comme la porte sud de la région du Kimberley la charismatique ville de Broome mérite quelques jours de découverte. Cette petite cité (15 000 habitants) marque la rencontre entre un désert de pierres rouges et les eaux turquoise de l'océan indien.

Elle fut bâtie en 1880 comme port perlier. Après la seconde guerre mondiale, l'industrie de la nacre perdit de son ampleur avec l'apparition du plastique. Mais Broome a tout de même su conserver sa production perlière et propose aujourd'hui des tours pour visiter les fermes de perles alentours.

Dans les années 60, la ville connu un fort développement touristique qui lui permit de devenir une paisible cité balnéaire de charme. La plage principale de la ville **Cable Beach**, est souvent animée, et au coucher du soleil, on peut y admirer les caravanes de chameaux.

Broome



À FAIRE

Le quartier historique de la ville **Chinatown** représente le centre ville avec ses boutiques mêlant des ambiances de western et d'Asie.

Cable beach est le principal lieu de rendez-vous de la ville. S'étendant sur 22km, cette plage de sable blanc est considérée comme l'une des plus belles du monde.

À **Gantheaume point**, durant les marées basses on peut observer des empreintes de dinosaures vieilles de 120 millions d'années.

Chaque année, de mars à octobre, se produit le phénomène naturel **"Staircase to the moon"**. Provoquée par la montée de la pleine lune qui se reflète sur l'océan, cette illusion d'optique donne le sentiment d'être face à un escalier menant à la lune. Renseignez vous auprès du Visitor centre pour les dates du phénomène.

OÙ DORMIR

La ville compte plusieurs hotels avec des nuits à partir de 25\$.

Beaches of Broome

4 Sanctuary road, Cable Beach

Cable Beach Backpackers

12 Sanctuary Rd

OÙ SORTIR

Oasis Bar à Chinatown

Sun Pictures Broome, plus vieux cinéma en plein air d'Australie, ouvert en 1916.

LA GIBB RIVER ROAD AU CŒUR DU KIMBERLEY



Pour ceux qui ont toujours voulu s'aventurer dans l'un des endroits les plus reculés d'Australie, la Gibb River Road est l'expédition idéale (à condition d'être équipé d'un bon 4*4). Il s'agit de la partie la plus sauvage et inaccessible du pays. Créée initialement pour transporter les troupeaux de bœufs des Kimberley vers les ports de Derby ou Wyndham, cette route est aujourd'hui une expérience unique de l'Outback. Elle serpente à travers



James Price Point

gorges, rivières et chutes d'eau dans des conditions parfois extrêmes.

Pour vous donner une idée voici quelques chiffres sur les Kimberley et la Gibb River :

- Couverture réseau : 0
- Densité de population : 0.1 habitant au kilomètre carré
- Seulement 2 à 3 points de ravitaillement sur la route
- Près de 20 franchissement rivières ou "creek" et plus encore afin d'accéder aux différentes gorges.
- 659 km de long pour le segment principal
- 1 000 km en comptant les pistes menant à chaque gorge, 1 500km

si vous comptez faire le grand crochet vers Kalumburu et Mitchell Falls.

Les gorges les plus connues se situent entre 120 et 220km à l'est de Derby (**Lennard, Windjana, Bell Gorge**) et à environ 40km de la fin (**El Questro**).

Pour ceux qui souhaitent profiter pleinement de la région, un détour vers **Drysdale National Park et Mitchell Falls** est indispensable ! Il vous faudra alors emprunter la Kalumburu Road à 416km à l'est de Derby (au niveau de la Gibb River) et parcourir 216km. Pour apprécier le voyage, comptez au minimum 4 jours.

Gibb River Road



À noter que Tunnel Creek vous permettra de faire de la spéléologie et d'accéder à un point de baignade après 500 metres littéralement 'sous la montagne', un detour qui vaut vraiment le coup !

Il vous faudra compter un minimum de 10 jours pour profiter des endroits magnifiques, souvent très difficiles d'accès une fois sortie de la Gibb elle-même.

Plus que jamais un 4x4 est obligatoire. Si vous prévoyez d'y aller avec votre propre véhicule, il est aussi fortement conseillé de trouver des compagnons de route, en cas de coup dur et/ou de prévenir les autorités locales de votre trajet.

Les services dans cette région sont extrêmement limités, il est indispensable d'apporter provisions d'eau, de nourriture et d'essence. Il existe quelques stations permettant de faire le plein (Mount Barnett et El Questro).

Pour plus d'informations, n'hésitez pas à consulter ce site dédié à la région des Kimberleys : www.kimberleyaustralia.com

LA GREAT NORTHERN HIGHWAY

DE DERBY À FITZROY CROSSING

La ville de **Derby**, au nord de Broome, est avant tout réputée pour ses baobabs. Le plus célèbre d'entre eux est le **Boab Prison Tree** qui servait de prison durant la fin du 19ème siècle.

À l'est de Derby, la ville de **Fitzroy Crossing** ne vous prendra pas plus de quelques minutes pour vous ravitailler et continuer votre route !

Elle est le point d'accès de la **Geikie Gorge**, à 20km au nord. Creusée par la Fitzroy River, cette gorge faisait partie il y a 350 millions d'années d'une grande barrière de corail.

Entre avril et octobre, il est possible de faire une croisière en bateau sur la rivière afin d'observer de plus près



On the Road

les parois de la gorge ainsi que les crocodiles qui y résident (environ 30\$/personne).

DE FITZROY CROSSING À KUNUNURRA

La ville de **Halls Creek** est avant tout le point de départ pour visiter la région. Par exemple, à 6km au nord de la ville, on peut observer la formation de quartz blanc de 6 mètres de hauteur, appelée “**China Wall**”.

À 146 km au sud de Halls Creek, **Wolfe Creek Crater** est un cratère de météorite répertorié comme le second plus grand du monde. Il mesure 850 mètres de diamètre et 50 mètres de profondeur. C’est ici que le film d’horreur *WOLFE CREEK* a été tourné.

À ne pas regarder avant d’y aller !

WYNDHAM

Située sur la jonction de cinq rivières, Wyndham est la plus ancienne ville du WA (1885). Les principaux centres d’intérêts se situent dans les environs avec notamment : **Five Rivers Lookout** sur le Mont Bastion et à 15km le **Parry Lagoons Nature Reserve** (plaine marécageuse).

The Grotto, à seulement 2km du Northern Highway, est un trou d’eau au milieu d’un amphithéâtre naturel.



Halls Creek



Il est accessible via 140 marches et offre la possibilité de se baigner au milieu des goannas.

BUNGLE BUNGLE RANGE

Avant que cette étonnante formation rocheuse ne soit montrée en 1983 par une équipe de télévision, seuls les aborigènes et quelques éleveurs connaissaient son existence. Aujourd'hui, ce parc national est en partie géré par les aborigènes qui lui préfèrent le nom de **Purnululu**. Ces formes particulières, ressemblant à des dômes sortant de la terre, peuvent atteindre 400 mètres de hauteur.

Le parc est accessible seulement en 4x4, via une piste de 50km traversée par cinq cours d'eau. Une fois arrivés, vous pourrez découvrir des peintures aborigènes et de nombreux anciens sites de sépultures. Camping possible à Walardi ou de Kurrajong. (15\$/véhicule - ouvert d'avril à novembre).

KUNUNURRA

Signifiant la rencontre des eaux en aborigène, cette petite ville de 6 000 habitants fut créée dans les années 1960. Elle était à la base d'un programme d'irrigation de l'est du Kimberley afin d'augmenter les surfaces cultivables. Un barrage fut édifié sur la Ord river, créant ainsi le lac Argyle, aujourd'hui le plus grand réservoir d'eau de tout le pays.

Celebrity tree park permet d'observer différentes variétés d'arbres ayant été plantés par des célébrités.

À quelques mètres du parc, le **Lily Creek Lagoon** constitue un bon point d'observation des crocodiles (freshwaters).

Le lac Kununurra et sa Swim Beach offre à tous la possibilité de se rafraîchir en nageant dans ses eaux fraîches. Il est tout de même recommandé de vérifier les signalisations avant de se jeter à l'eau car les crocodiles y sont également fréquents.



Baobab

Situé sur les hauteurs de la ville, le **Kelly's knob lookout** permet d'admirer le coucher du soleil sur les montagnes rouges qui bordent la plaine.

Le lac Argyle est impressionnant. Créé dans les années 60, il représente aujourd'hui la plus grande réserve d'eau douce du pays. Une aire de pique-nique vous permettra de déjeuner en guettant les crocodiles! En revanche la baignade y est interdite.

MIRIMA NATIONAL PARK

À seulement quelques minutes de la ville, Mirima National Park est un petit parc avec des formations

sédimentaires ressemblant à des minis Bungle Bungles. Il est accessible via Barrington Avenue et Hidden Valley. Possibilité de randonnées dans le parc. Notamment la **marche de 2,2 km** A/R Gerliwany-gerring Banan Trail. Et Derdbe-gerring Banan Trail qui monte jusqu'à des points surplombant Kununurra et des **formations rocheuses**. La Demboong Banan Trail, 500 m A/R mène à travers une brèche dans la chaîne de grès jusqu'à un point de vue sur Kununurra. (Entrée du parc 15\$/véhicule)



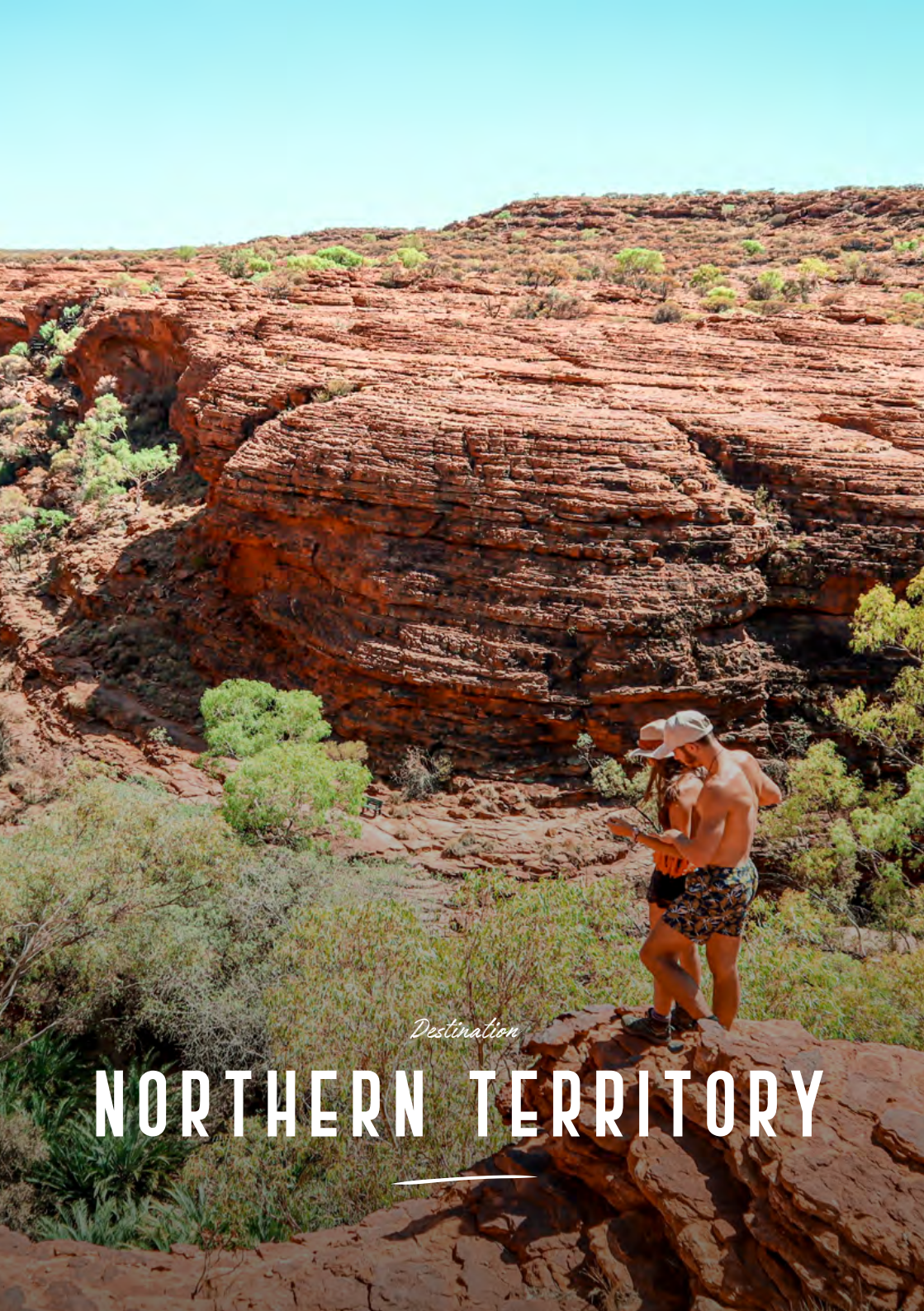

Destination

NORTHERN TERRITORY

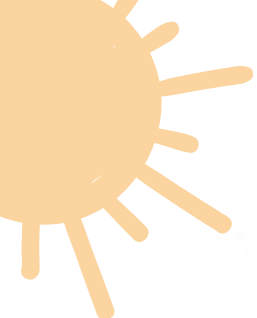

Northern Territory

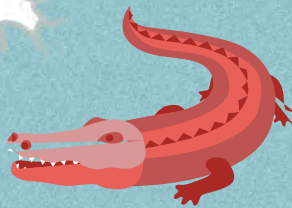
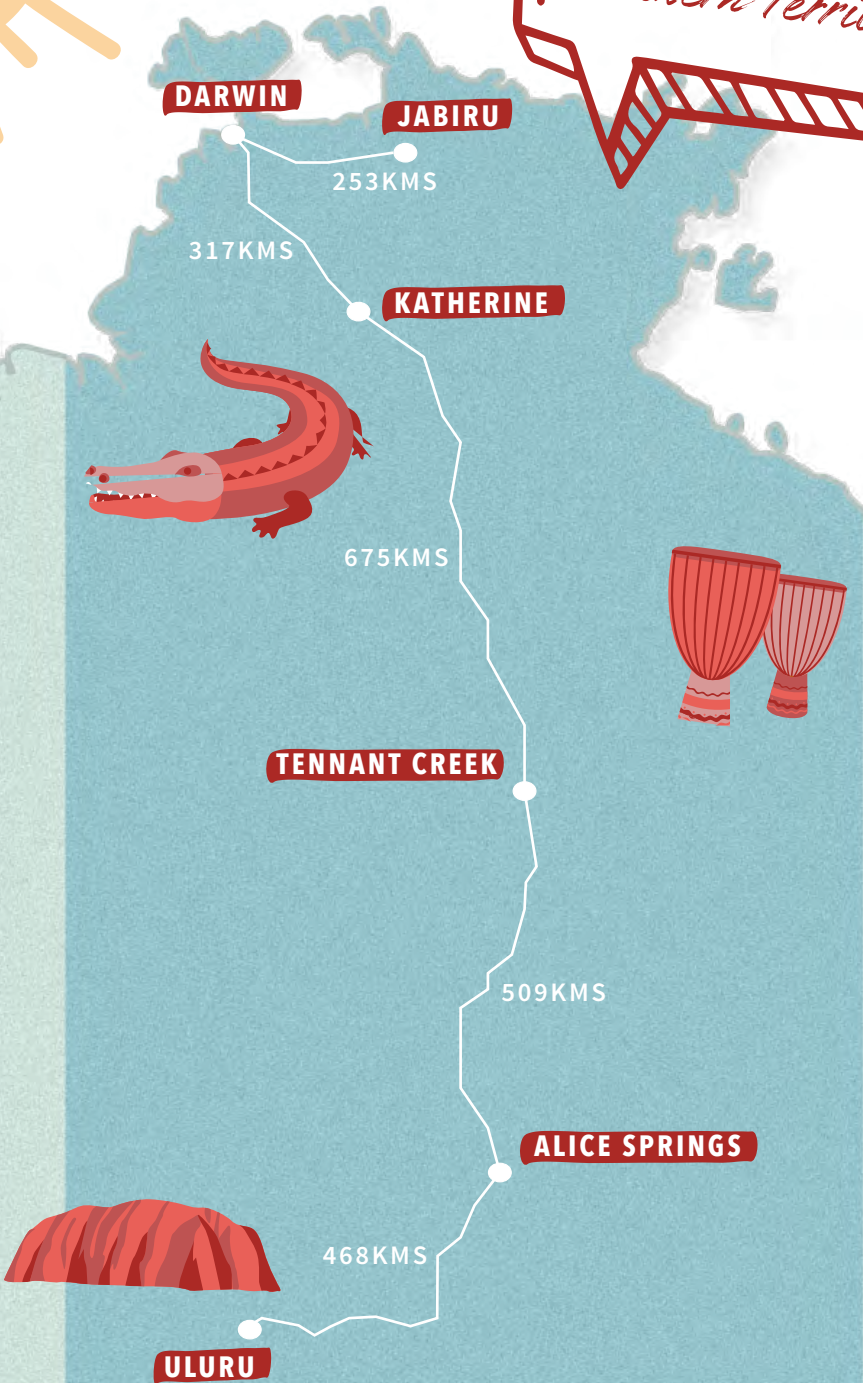

ULURU

WELCOME TO

NORTHERN TERRITORY

LE NORTHERN TERRITORY REGROUPE 27 PARCS NATIONAUX
ET 73 RÉSERVES NATURELLES

Lorsque l'on pénètre le Territoire du Nord, on a le sentiment inexplicable que tout sera différent. La spiritualité des terres, ainsi que les paysages hors du commun donnent l'impression de vivre une expérience unique.

Avec environ 246,000 âmes pour une superficie plus de deux fois supérieure à la France, le Northern Territory est un vaste espace où la population se regroupe majoritairement dans ses principales villes, Darwin et Alice Springs. Les aborigènes représentent un quart de la population de l'état. Dès les années 1960, des revendications pour obtenir la restitution de leurs terres ont permis de faire évoluer leur situation.

Avec des forêts tropicales au nord et des déserts rouges au centre, ce territoire de contrastes regorge de richesses naturelles.

Il offre les sites les plus mythiques d'Australie, tels que Uluru ou encore le Parc National du Kakadu, transmettant les richesses de la culture aborigène.

LE NORD du territoire (Top End) abrite la capitale Darwin, qui connaît deux grandes saisons. La saison sèche d'avril à septembre, et celle des pluies d'octobre à mars avec des cyclones et tempêtes qui traversent les terres. Les aborigènes, quant à eux, comptent 6 saisons selon les cycles des plantes et des espèces animales.

LE CENTRE, (Red Centre) dont la ville principale est Alice Springs, connaît des températures plus variables, pouvant aller du gel la nuit, à plus de 40°C durant la journée.

Le Northern Territory est aussi l'état de tous les dangers. La plupart de ses rivières sont habitées par les crocodiles (les freshwaters et les salties), d'impressionnants et dangereux reptiles pouvant atteindre jusqu'à 7 mètres de longueur. Les crocodiles d'estuaires sont protégés dans le Territoire du Nord. Ces créatures sont très territoriales et ont déjà attaqué et tué des hommes. Surtout soyez vigilants et respectez les panneaux d'avertissement !

LES PLAGES du nord sont aussi infestées de Box Jellyfish, une méduse

mortelle qui s'installe sur les plages de octobre à mai.

Le Territoire du Nord est principalement desservi par la Stuart Highway, traversant l'Australie du nord au sud. Avant la construction de cette route principale, le territoire était isolé du reste de l'île. Aujourd'hui les principaux sites touristiques sont accessibles via des routes goudronnées mais certains lieux reculés nécessitent un 4x4 pour être visités.

La meilleure saison pour visiter cette partie de l'Australie est de mai à août, lorsque les températures sont les plus agréables. Néanmoins la saison des pluies peut s'avérer être une expérience à part. Avec une fréquentation touristique basse durant cette période, on peut assister à des tempêtes électriques particulièrement impressionnantes.

VIGILANCE

Lorsque vous vous arrêtez sur la route pour dormir, évitez autant que possible de vous isoler et optez plutôt pour un campspot avec d'autres campeurs présents.

Même si le risque est faible, cette région très reculée peut être propice à d'éventuels vols ou agressions.

À NE PAS MANQUER !

Kakadu National Park et ses peintures rupestres

Darwin et son marché

Litchfield National Park et ses chutes et bassins d'eau

Nitmiluk National Park et ses gorges rouges

Kings Canyon, un Grand Canyon à l'Australienne

Uluru Kata Tjuta National Park et son fameux rocher rouge



THANK ME LATER NT PRATIQUE

Parcs Nationaux

La plupart des parcs sont gérés par les aborigènes, en partenariat avec le gouvernement. Il n'existe pas de Pass annuel pour tous les parcs.

Où voir des Wallabies des rochers ?

Litchfield National Park

THANK YOU

Terres Aborigènes

Il est nécessaire d'obtenir un permis pour visiter des réserves aborigènes. Il est possible de s'en procurer auprès du Central Land Council (région centre) www.clc.org.au ou du Northern Land Council (nord du territoire) www.nlc.org.au

Internet Access

Accès gratuit bibliothèque de Darwin, McDonalds, certains centres commerciaux à Darwin.

Où voir les crocodiles ?

- Kakadu National Park
- Adelaide River





Kakadu



Uluru - Kata tjuta



Litchfield



West MacDonnell Ranges

TOP 4
des parcs nationaux
NT

DARWIN CAPITALE DU NORD



Située à l'extrémité d'une péninsule et en bordure de la mer Timor, la capitale du Northern Territory est considérée comme la plus tropicale de toutes. En 1869 l'établissement d'un état blanc fut décidé et la création d'une nouvelle ville (après 3 tentatives d'implantation) se fit. Appelée dans un premier temps Palmerston, puis Port Darwin, elle fut renommée Darwin en 1911.

Durant la Seconde Guerre Mondiale, Darwin était en première ligne des attaques japonaises. Malgré 64 bombardements, la ville ne fut cependant pas détruite. Le cyclone Tracy a eu, lui, plus d'impact physique sur la ville. Il a frappé la ville le soir de Noël 1974 vers minuit. Ne laissant que 400 maisons sur les 11 200 et faisant 71 morts. Reconstituée dans les années 90, la ville a connu un véritable boom économique lié à l'industrie minière et au tourisme.

Aujourd'hui, avec son ambiance jeune et décontractée, cette ville cosmopolite regroupe plus de 50 nationalités différentes, surtout originaire d'Asie.

À FAIRE

L'Esplanade, tout proche du centre ville, est un parc couvert par les arbres tropicaux. Agréable pour une courte promenade à l'ombre.

LE WHARF PRECINCT

Cette partie du port offre une petite plage au milieu des tours, mais surtout une grande piscine à vagues. Évitez les périodes de pointe ! (entrée 8\$)

DECKCHAIR CINEMA

Situé sur le port de Darwin, ce charmant cinéma en plein air diffuse toute sorte de films. Des nouveautés, des films australiens, étrangers, ou courts-métrages. 16\$/pers. - ouvert durant toute la saison sèche

LE MUSEUM & ART GALLERY OF NORTHERN TERRITORY

Situé au nord de la ville, on peut y découvrir des peintures et sculptures aborigènes. Un espace interactif est consacré au cyclone Tracy et vous permet de revivre la catastrophe. Une importante collection d'animaux empaillés est aussi exposée, dont le célèbre crocodile "Sweet Heart", qui perturbait les pêcheurs, et qui fut tué accidentellement en 1979 lorsque l'on tenta de le transférer. *Gratuit - de 9h à 17h.*

FANNIE BAY GOAL MUSEUM

Juste à côté du NT Museum, vous pouvez visiter l'ancienne prison de Darwin (de 1883 à 1979). Ici hommes, femmes et enfants y étaient détenus, voir même pendus ! *Gratuit - de 10h à 16h30.*

LE MARCHÉ DE MINDIL BEACH

Tous les jeudis et dimanches soirs lors de la saison sèche, se tient le marché asiatique de **Mindil Beach**. De nombreux stands vous permettront de déguster des mets exotiques...

CROCOSAURUS COVE

Si vous n'avez pas eu l'occasion de voir des crocodiles ou si vous souhaitez les voir de plus près, Crocosaurus Cove est l'endroit idéal ! D'énormes crocodiles y sont exposés, et il est même possible d'entrer dans une cage vitrée "The Cage of Death", au fond du bassin d'un spécimen de 600kg (175\$/pers. ou 135\$/pers. pour une cage de 2 pers. - *Entrée seule 35\$- de 8h à 20h*)

GEORGES BROWN BOTANIC GARDEN

Ce parc de 42 hectares permet d'apprécier la végétation du Top End et de certaines parties du monde, tout en découvrant l'utilisation des plantes par les aborigènes. Un lieu idéal pour se détendre à l'ombre. *Gratuit - de 7h à 19h.*

OÙ SORTIR ?

Deck Bar - Happy hours tous les vendredis à partir de 17h (50% sur les boissons). 22 Mitchell St.

Monsoons - Délicieux cocktails, un bar de 20m de long et des soirées live. 46 Mitchell St.



Darwin

© Tourism australia

Sandbar - lieu tendance avec vue sur l'océan. Djs tous les week-ends. Skycity, Girluth avenue, The gardens.

OÙ DORMIR

BACKPACKERS HOSTELS

Comparateur et réservation de son backpack : **CLIQUEZ ICI**



Dingo Moon Lodge (28\$) 88 Mitchell St

Frogs Hollow (26\$) 27 Lindsay St

MOM Darwin YHA (27\$) 97 Mitchell St

CAMPSPOT GRATUIT LE PLUS PROCHE

Beatrice Hill Rest Area à 60km

CARAVAN PARK LE PLUS PROCHE

À 10 km, sur la Stuart Highway, prendre la ligne 8 pour le centre ville. (Comptez environ 45\$ pour un powered site)

SE DÉPLACER

Darwinbus: 3\$ pour un ticket que vous pouvez utiliser autant de fois que vous le souhaitez durant 3 heures. *Billets à acheter directement dans le bus en cash.*

Vous pouvez aussi opter pour une carte Tap & Ride que vous rechargez selon vos besoins.

Mindil Market



THANK ME LATER DARWIN PRATIQUE

Où se garer ?

Abords du CBD, sur les grands axes. Il est assez simple de trouver des places.

State Library Of Northern Territory

Mitchell st. Ouvert de 10h à 18h du lundi au vendredi et de 13h à 17h les week ends.

General Post Office

Cavenagh st. Ouvert de 9h à 17h la semaine et de 9h à 12h30 le samedi.

Visitor Centre

6 Bennet st. Ouvert tous les jours dès 8h30.

Connection Internet

State Library, McDonalds, coffee shops et centres commerciaux (Casurina Square, Gateway).

THANK YOU



ONE DAY IN DARWIN

1. Découvrez la flore tropicale du **Botanic garden**
2. Visitez le **musée** du Northern Territory
3. Provoquez un crocodile au **Crocosaurus Cove**
4. Rafrâchissez-vous dans la **piscine à vague**
5. Flanez sur l'Esplanade
6. Terminez la journée en beauté avec un **cinéma en plein air**

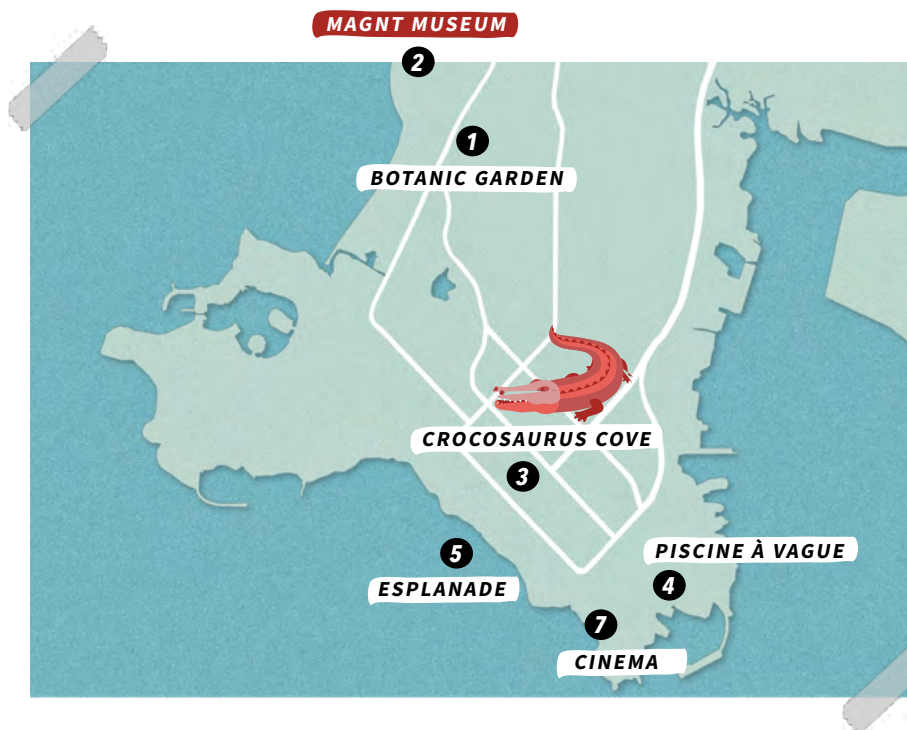

Tours et excursions

Découvrez les meilleures excursions à faire au départ de Darwin. Un excellent moyen de profiter des atouts de la région accompagné de guides qui vous apprendront l'histoire et les secrets des sites visités.

JOURNÉE À LITCHFIELD ET CROISIÈRE AUX CROCODILES

★★★★★ 4,8 / 5 215 avis

Parcourez le parc national Litchfield en petit groupe depuis Darwin et faites la croisière des crocodiles sauteurs.

RÉSERVEZ

CROISIÈRE ADELAIDE RIVER AVEC LES CROCODILES

★★★★★ 4,6 / 5 79 avis

Excursion d'une 1/2 journée depuis Darwin pour observer les crocodiles d'eau salée sauter hors de l'eau.

RÉSERVEZ

EXCURSION DE 3 JOURS AU KAKADU NATIONAL PARC

Partez en 4x4 à la découverte de l'authentique Territoire du Nord Australien durant une aventure de 3 jours dans l'Outback !

RÉSERVEZ

JOURNÉE À KATHERINE GORGE ET EDITH FALLS

★★★★★ 4,4 / 5 62 avis

Explorez les gorges de Katherine lors d'une visite panoramique de 14 heures au départ de Darwin.

RÉSERVEZ

LES ALENTOURS DE DARWIN

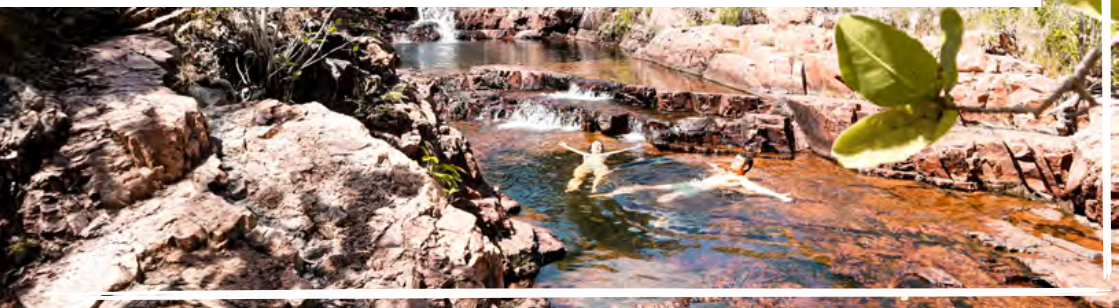

ADELAIDE RIVER

Aux alentours de Darwin, de nombreuses attractions touristiques sont proposées, notamment sur l'Adelaide River. Située à 64 km seulement de la capitale, cette rivière est le lieu des fameuses croisières où l'on peut observer les jumpings crocodiles. Appâtés par des morceaux de viande, les crocodiles d'estuaires se livrent à d'impressionnantes figures de style (*environ 50\$/personne pour une croisière d'une heure*).



LITCHFIELD NATIONAL PARK

Ce magnifique parc national, à 130km au sud de Darwin, est très apprécié des locaux notamment pour ses piscines naturelles. Recouvrant 1500 km², les sites touristiques sont tous accessibles via des routes goudronnées. Le parc national de Litchfield est un incontournable si vous êtes dans le Top End. L'entrée du parc est gratuite. **Batchelor** marque l'entrée sud du parc. Cette petite ville de 1 000 habitants s'est développée à

partir de 1949, lorsque de l'uranium fut découvert dans ses environs.

MAGNETIC TERMITE MOUNDS

À l'entrée du parc, des centaines de termitières de 2 mètres de hauteur s'élèvent vers le ciel. Toutes orientées nord-sud, elles sont construites pour éviter au maximum l'exposition au soleil et pour garder une température tempérée à l'intérieur.

BULEY ROCKHOLE

Une série de bassins dans une large rivière permet une baignade en toute sécurité dans des eaux cristallines et fraîches.

FLORENCE FALLS

Située au milieu de la forêt tropicale, cette impressionnante double cascade forme une piscine où l'on peut se rafraîchir tout en observant les poissons qui y résident. Accessible via deux chemins, nous vous conseillons la courte marche au coeur de la forêt pour admirer la faune de plus près.

Depuis l'aire de pique nique de Florence Falls, vous pouvez faire une promenade le long de Shady Creek.

TOLMER FALLS LOOKOUT

D'un point de vue, on peut admirer la cascade se jeter dans un bassin naturel en contrebas. L'accès à la chute d'eau a été interdite afin de protéger les chauves souris qui y habitent. Depuis le lookout, vous pouvez faire la courte marche de Tolmer Falls, un itinéraire alternatif agréable pour revenir au parking. Il vous emmène à travers le pays de grès typique du Top End et le long de Tolmer Creek.

WANGI FALLS

Attraction phare du parc, ses deux

cascades coulent tout au long de l'année dans un immense bassin. Très bien aménagé, le site permet de se baigner et de profiter des BBQ pour y déjeuner à l'ombre des arbres. La baignade peut y être dangereuse durant la saison des pluies.

TIWI ISLANDS

Ces deux grandes îles sont situées à 80km au nord de Darwin et habitées par la tribu des Tiwi. Ce peuple a su conserver sa culture et des caractéristiques propres grâce à son isolement. On peut y voir les fameux poteaux funéraires sculptés et peints. L'accès se fait par avion ou ferry et nécessite un permis.



ADELAIDE RIVER
JUMPING CROCODILE CRUISES

Wangi Falls



THANK ME LATER LITCHFIELD PRATIQUE

Entrée du Parc

Gratuite

Camp Spots

À Florence Falls, Buley Rockhole
et Wangi Falls (3,30\$/personne)

Station Service & Supermarché

À Batchelor.

Pour plus de faune et moins de touristes

Levez-vous tôt le matin et évitez
les week-end / vacances / jours
fériés.



KAKADU & TERRE D'ARNHEM



KAKADU NATIONAL PARK

Le Kakadu est le plus grand parc national d'Australie (20 000km²).

Classé au Patrimoine Mondial, il est reconnu pour sa valeur naturelle mais aussi culturelle. C'est notamment grâce au film *CROCODILE DUNDEE* sorti en 1986 que le Kakadu est désormais une destination prisée par les voyageurs. Il est aujourd'hui géré conjointement par le gouvernement australien et ses propriétaires ancestraux, les Bininj au nord et les Munggy au sud.

Une falaise de grès de 200m de hauteur le sépare de la Terre d'Arnhem sur sa partie est. Les remarquables paysages que l'on peut y admirer sont une tapisserie variant constamment selon les saisons. Car s'il est asséché et aride durant la saison sèche, le Kakadu est, pendant la saison des pluies, noyé par des trombes d'eau. Ces eaux, se déversant depuis les grands plateaux, transforment alors le nord du parc en un immense

marécage verdâtre. La faune y est aussi exceptionnelle. On peut observer des centaines d'espèces d'**oiseaux**, des grenouilles, des **serpents** n'existant nulle part ailleurs, et évidemment les célèbres mais surtout dangereux **crocodiles** d'estuaires.

Tout au long de la route qui traverse le parc, de nombreux sites permettent de découvrir les richesses de la région. Le parc comprend notamment une des plus importantes collections d'**art rupestre** au monde. Ces peintures, vieilles de 20 000 ans, racontent l'époque où les kangourous géants et les diables de Tasmanie parcouraient les plaines australiennes. Le parc regorge de ces fascinantes fresques (environ 5 000) dont seulement les galeries d'Ubirr et de Nourganlie sont accessibles au public.

À FAIRE

Lorsque l'on arrive par le sud, on passe par la petite ville de Pine Creek qui ne

présente pas de réel intérêt. À Mary River roadhouse vous pourrez acheter votre Pass pour visiter le parc.

Un peu plus loin, une route non goudronnée vous amène au site de **Gunlom (Creek Waterfall)**. (La piste de 37km est parfois en mauvais état, renseignez-vous auprès du Visitor Centre).

Cette chute d'eau forme un bassin d'eau claire où la baignade est possible. Une balade pour admirer la cascade d'en haut est accessible depuis le parking (1km de marche). Pour info, ce site a été utilisé lors du tournage du film Crocodile Dundee !

YELLOW WATERS

Composée de billabongs (trous d'eau persistant durant la saison sèche), cette région est réputée pour ses croisières en bateau sur l'Alligator river (environ 70\$/pers pour une croisière de 2h). Il est possible d'effectuer une courte promenade au bord de la rivière pour observer la faune et la flore (plus présente le matin).

WARRANDJAN ABORIGINAL CENTRE

Retrace la culture des aborigènes du Kakadu. Il comporte une exposition permanente d'objets et échantillons de peintures rupestres (*entrée gratuite, de 9h à 17h*).

JIM JIM FALLS ET TWIN FALLS

Accessibles en 4x4, ces cascades sont les plus réputées du parc. Moins impressionnantes durant la saison sèche, il est toujours agréable de se rafraîchir dans les eaux de Jim Jim

Falls (Attention aux crocodiles !)

NOURLANGIE

À 19km au sud de Bowali Centre, une courte marche (1,5km) permet d'admirer une galerie impressionnante de peintures rupestres. Utilisées comme abris durant des milliers d'années, les parois des grottes racontent les relations du peuple avec leur terre ainsi que leurs croyances.

MIRRAI LOOKOUT

Une montée de 1km permet d'observer le Kakadu du haut du mont Cahill.

UBIRR

Les aborigènes ont vécu à Ubirr durant des milliers d'années laissant derrière eux cette magnifique galerie de **peintures rupestres** de style et d'époque différents. On y trouve notamment les célèbres peintures de style "Rayons X" car elles montrent, tout comme une radiographie, le squelette des animaux. Prévoir 1h pour la marche de 1km qui dévoile la galerie et le point de vue (ouvert de 8h30 au coucher du soleil).

JABIRU

Principale ville du Kakadu, Jabiru regroupe tous les services du parc (station essence, mécanicien, supermarché etc...). Elle possède également d'une piscine municipale très agréable (5\$/pers.).



KAKADU NATIONAL PARK
VIGILANCE DE NOMBREUX
CROCODILES Y SONT PRÉSENTS

TERRE D'ARNHEM

Occupant toute la partie nord est du Top End, la terre d'Arnhem est l'une des dernières zones préservée et vierge d'Australie. Cette région isolée, dont l'accès nécessite un permis, abrite encore aujourd'hui des tribus aborigènes alliant leur culture ancestrale de chasseurs nomades aux pratiques modernes. Ne manquez pas Garma, un rassemblement culturel qui vous immergera dans la culture aborigène au travers de danses, musiques et chants.

Les péninsules de Cobourg et Gove sont les parties les plus accessibles, encore faut-il disposer d'un 4x4.

BON À SAVOIR

Un permis est nécessaire pour pénétrer la région. On peut s'en procurer un auprès du Northern Land Council Office - situé sur Endeavour Square à Nhulunbuy www.nlc.org.au

Seuls quelques tours opérateurs proposent des excursions à partir de 240\$/personne :

Davidson's Arnhemland Safaris

www.arnhemland-safaris.com

Lord's Kakadu & Arnhemland safaris

www.lords-safaris.com



THANK ME LATER KAKADU PRATIQUE

Entrée du parc

Le pass coûte 25\$/pers entre les mois de novembre et mai (tropical summer). Il coûte 40\$/pers entre les mois de mai et novembre (dry season). Le Pass est valable 7 jours. Les tickets peuvent être achetés en ligne sur le [site du parc](#) et également au Bowali Visitor Center, Newsagency à Jabiru.

Campgrounds

Il existe une douzaine de Bush campings accessibles dans tout le parc. Certains ne sont accessibles qu'en 4x4. Comptez entre 5\$ et 10\$ par personne et par nuit selon les sites et les facilités.



KATHERINE A ALICE SPRINGS

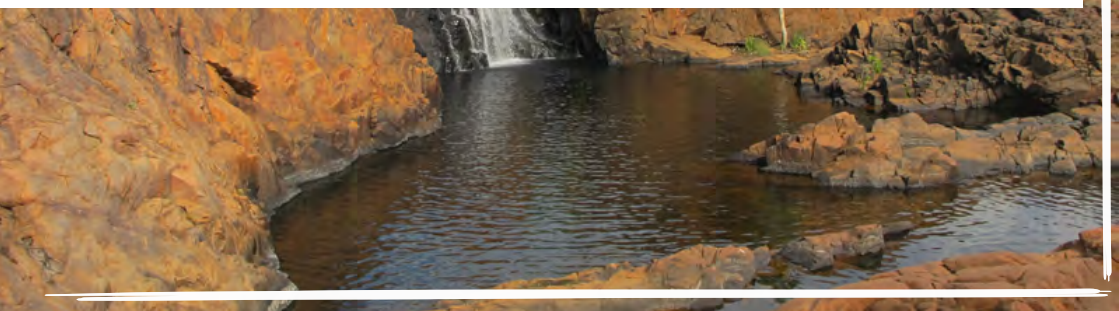

KATHERINE

La troisième plus grande ville du Northern Territory compte environ 20 000 habitants. Dévastée pendant la saison des pluies en 1998, elle est aujourd'hui surtout traversée par les touristes virant vers le Top End.

Vous pourrez y profiter des **Hot Springs** situées à moins de 2km de la ville. Ces sources d'eau chaudes (32°C toute l'année) sont aménagées pour pouvoir se baigner paisiblement.

De nombreux aborigènes vivent dans cette ville. Installés à l'ombre des arbres ou errant dans les centres commerciaux, on constate que leur condition dans cette nouvelle société australienne est encore bien difficile.

NITMILUK NATIONAL PARK

À seulement 29km de la ville, 13 gorges naturelles ont été façonnées par la **Katherine river**. Cernées par des falaises de grès pouvant atteindre 200 mètres, ces gorges méritent d'être

découvertes en bateau (*à partir de 60\$/personne*).

Un point de vue permet d'admirer les gorges depuis le sommet des falaises.

À 60km de Katherine, **Leliyn (Edith Falls)** est une magnifique cascade où l'on peut se baigner en toute sécurité. Une marche de 2,6 km mène jusqu'à un point de vue surplombant la vallée ainsi que les **Upper Pools** (moins touristiques). Idéal en pleine journée pour se rafraîchir ! (*Entrée du parc gratuite*).

LA VICTORIA HIGHWAY

Menant jusqu'au WA, cette route serpente sur 513km. Sur la route, vous croiserez :

TIMBER CREEK

Unique petite ville entre Katherine et Kunnunurra. Elle est notamment le point de départ pour les croisières sur la **Victoria River**, permettant d'admirer la faune et les couchers de soleil sur la rivière (*95\$/personne*).

GREGORY NATIONAL PARK

À quelques kilomètres, ce parc porte le nom du chef de l'expédition AC Gregory de 1855-56. Par une courte piste (3km), on peut accéder au Baobab (Gregory's Tree) sur lequel l'explorateur a inscrit les dates de son expédition au cœur du territoire du nord.

Accessible en 4x4, le reste du parc offre de superbes gorges telle que **Limestone Gorge** où la baignade est permise.

LA STUART HIGHWAY

MATARANKA

À 105 km au sud de Katherine, apparaît l'oasis de Mataranka. Avec ses 250 habitants, la capitale du "Never Never" est aujourd'hui principalement reconnue pour ses sources d'eau chaude.

La région a été rendue célèbre par la nouvelle autobiographique de Jeannie Gunn en 1908 "We of the Never Never" où elle y raconte sa vie quotidienne à Elsey Station.

Au sein du Elsey National Park, **Thermal Pool** est le site phare de la localité. Au milieu d'un décor tropical et sous les chauves-souris, on peut apprécier une baignade dans des eaux cristallines à 34°C toute l'année. Une marche de 1,2km sans réel intérêt, mène à **Stevie's Hole**. Beaucoup moins touristique car l'eau y est plus trouble et un panneau avertissant de la présence éventuelle de crocodiles peut en refroidir plus d'un.

Bitter Springs à quelques kilomètres au nord est une source moins fréquentée mais ses fonds vaseux rendent la baignade moins agréable. Une courte marche autour du site reste néanmoins très agréable (gare aux moustiques !). (*Entrée gratuite, ouvert tous les jours*)

DALY WATERS

Ce village de moins de 30 habitants a été nommé Daly Waters par le célèbre explorateur Stuart en référence à une source découverte et en l'honneur du premier ministre de l'époque. Suite à la construction d'un **aérodrome** en 1930, elle a longtemps servi de point de ravitaillement des avions de tourisme et bombardiers durant la seconde guerre. On peut d'ailleurs visiter l'aérodrome dont le hangar principal a été conservé.

Aujourd'hui ce sont les touristes qui s'y arrêtent pour se rafraîchir au **Daly Waters Pub**. Ouvert en 1933, ce pub étrange regorge de surprises !

Reconnu comme le plus vieux pub du Territoire du Nord, son décor unique ne manquera de vous occuper le temps de siroter votre verre.

TENNANT CREEK

Avec environ 3 000 habitants, Tennant Creek est la seule ville importante que l'on rencontre entre Katherine et Alice Springs. Connue sous le nom de Heart of Gold, elle fut l'une des dernières villes où l'or fut découvert en 1930. Aujourd'hui, avec ses commerces grillagés, la ville invite peu à y rester mais constituera certainement une



halte “ravitaillement” lors de votre traversée. Possibilité de visiter les **mines d’or** (1,5km de la ville) avec le Battery Hill Mining Centre. (30\$/personne). Le **Nyinkka Nyunyu Cultural Centre** présente la culture et l’art du peuple Watumungu grâce à des expositions permanentes. (15\$/pers. - de 8h à 17h)

DE TENNANT CREEK À ALICE SPRINGS

DEVIL’S MARBLES

À 105km au sud, ces massives boules de granite semblent posées au milieu de la plaine. Connu sous le nom de Karlu Karlu par les aborigènes, ce site sacré est associé à de nombreuses

histoires et traditions du peuple Watumungu. Ces formations rocheuses, sculptées par le temps, seraient toutes issues d’un même rocher ! (Entrée gratuite)

WYCLIFFE WELL

Cette Roadhouse est un peu plus qu’une simple Roadhouse... Connue pour ses apparitions d’ovnis, cette station service (faisant aussi office de caravanpark) est décorée de coupures de presse, figurines d’aliens et soucoupes volantes.



CHAUVE-SOURIS
À ELSEY NATIONAL PARK



DEVILS MARBLES
CAMPGROUND 3,30\$/PERS.

Devil's Marbles



LE RED CENTER



ALICE SPRINGS

Grande dame du Centre Rouge cernée par les MacDonnell Ranges, Alice Springs est aujourd'hui une ville moderne d'à peine 31 000 habitants. L'histoire commence il y a plus d'un siècle lorsqu'une station télégraphique fut bâtie au milieu du désert afin de relier Adélaïde à Darwin, et l'Australie au reste du monde. L'administration choisit cet emplacement en raison d'un point d'eau permanent dans la rivière Todd. En 1871, le relai fut construit et prénommé Alice en l'honneur de l'épouse de l'administrateur du télégraphe. En 1929, la ligne The Ghan, appelée ainsi en mémoire des chameliers afghans, s'arrêta enfin à Alice, apportant nouveautés et modernité à la ville. Cependant, son développement n'eut réellement lieu qu'à partir des années 1940. La Seconde Guerre Mondiale accéléra la construction d'une voie entre Adélaïde et Darwin, sortant ainsi Alice de son isolement.

À FAIRE

ANZAC HILL

Ce lookout offre une belle vue sur la ville et les MacDonnell Ranges qui l'entourent.

ALICE MARKET

Le **marché** de la ville propose des produits locaux, bijoux, vêtements, art aborigène dans une ambiance détendue (*tous les seconds dimanches du mois de 9h à 13h*).

ROYAL FLYING DOCTOR SERVICE

Ouvert en 1939, ce service est une véritable légende de l'Outback, encore aujourd'hui en activité. Suivez le quotidien de ces docteurs opérant au cœur des régions les plus isolées d'Australie. (*Musée 19\$/pers. - de 9h à 17h*)

ALICE SPRINGS REPTILE CENTRE

Des lézards aux pythons, ce parc propose une grande variété de reptiles (*18\$/pers. - de 9h30 à 17h*)

OLIVE PINK BOTANIC GARDEN

Regroupe la flore de la région avec notamment les plantes médicinales aborigènes. (Gratuit - de 8h à 18h)

Pour ceux qui disposent d'un 4x4, il est possible d'explorer le **Simpson Desert** depuis Alice Springs via 5 pistes : Old Ghan Heritage Trail, Old Andao Track, Chambers Pillar Track, Rainbow Valley Track et la Bookie Track. Pour plus de renseignements sur l'état des pistes et les sites à visiter, rdv au Visitor Centre d'Alice.

OÙ SORTIR

Todd Tavern - 1 Todd Mall

Pub local avec concerts live le WE.

The Rock Bar - 2/78 Todd St, menu

typique et bonne ambiance

Monte's Lounge - Crn Todd Street and, Stott Terrace avec de supers cocktails

OÙ DORMIR

YHA - Croisement Parsons et Leichhardt St., dès 24\$ la nuit en dortoir.

Alice's Secret Travellers Inn - 6 Khalick St, dès 28\$ la nuit.

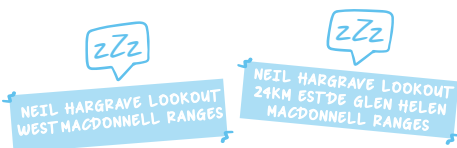



MACDONNELL RANGES

Les MacDonnell Ranges s'étendent sur 400km d'est en ouest autour d'Alice Springs. Ils abritent la plus vieille rivière du monde, la Finke, dont certaines sections auraient plus de 350 millions d'années.

La partie Ouest offre de nombreux sites à visiter depuis la Larapinta Drive (goudronnée), les sites en eux-mêmes sont ensuite accessibles via des chemins non goudronnés mais souvent de courtes distances.

Le premier site à visiter est le **Simpson Gap**, ou une belle marche vous mène jusqu'à un point d'eau. De ce sites, deux départs de marches (10 et 23km) sont accessibles.

Ellery Creek Big Hole sera un arrêt parfait pour une baignade et un pique-nique au bord de l'eau. La Dolomite Walk (3km) vous prendra environ 1h30. Le site est accessible via un chemin de terre de 2 km.

Ensuite, une marche de 300 mètres depuis le parking vous mènera au **Ochre Pits**, des falaises d'ocres, dont les couleurs sont utilisées lors des cérémonies sacrées.

Le prochain site, **Ormiston Gorge** vaut le détour. Vous pourrez y faire une courte marche pour rejoindre un trou d'eau permanent ou encore la Gum Ghost Walk, une boucle de 2,5km. Cette marche mène tout d'abord à un point de vue (20min de marche) pour ensuite faire une boucle sur la gorge et finir en rejoignant le point

d'eau ou vous pourrez vous rafraîchir. Possibilité de camper sur le site (10\$).

Lors de votre prochain arrêt, une courte montée dans les rochers à **Serpentine Gorge** vous permettra de contempler les Mac-Donnell dans toute leur splendeur. Seul le célèbre site de **Standley Chasm** est payant (12\$/personne). Cette partie peut se faire en une journée, cependant, si vous prévoyez de faire de longues marches, deux jours vous seront nécessaires.

La partie Est, s'étirant sur 100km,



MacDonnell Ranges

dispose également de gaps et gorges à visiter. Via une route goudronnée, vous pourrez accéder aux sites de Emily Gap and Jessie Gap Natural Park. Attention, certains sites ne sont accessibles qu'en 4x4, tels que Ruby Gap et N'Dhala Gorge.

KINGS CANYON

Considéré comme le Grand Canyon Australien, Kings Canyon fait partie des incontournables. À 275km de la Stuart Highway, et à mi-chemin entre Uluru et Alice Springs, cette immense faille rouge de 270m de profondeur est un site fascinant. Plusieurs marches permettent de découvrir ce site impressionnant. Prévoyez la journée à Kings Canyon pour pouvoir en profiter. L'accès au parc est gratuit.

Kings Creek Walk (2km)

Cette courte marche vous mène à une plateforme d'observation au cœur du Canyon. Elle longe le lit de la rivière et peut donc être faite durant l'après-midi car elle est très ombragée. Elle vous prendra une heure A/R.

Kings Canyon Rim Walk (6km) Cette marche est à faire, cependant elle demande une certaine condition physique surtout si vous visitez la région en été. Après une montée dans les rochers, la marche serpente sur les hauteurs du Canyon et mène à de nombreux points de vue magnifiques. À mi-chemin vous découvrirez le **Garden of Eden**, un luxuriant oasis tropical entourant un bassin naturel. Prévoir 3 à 4 heures pour faire cette marche. N'oubliez pas de prendre suffisamment d'eau car aucun point

d'eau n'est disponible pendant la marche. Il est conseillé de faire cette marche tôt le matin pour éviter les grosses chaleurs car vous serez exposés au soleil tout au long de celle-ci. Si vous souhaitez rester 2 jours à Kings Canyon, vous pouvez dormir au Resort situé à quelques kilomètres du site (*\$20/personne pour les sites sans électricité et \$25 avec électricité*). Le caravanpark est très fréquenté par les dingos. Le coucher de soleil peut être admiré depuis une plateforme d'observation située à quelques mètres du caravanpark.



Kings Canyon



ULURU - KATA TJUTA NATIONAL PARK

Situé à 461km au sud d’Alice Springs, ce parc reçoit chaque année près de 500 000 visiteurs. Si vous n’avez pas de véhicule sachez que vous pouvez rejoindre le parc par avion en atterrissant à Yulara. Des bus rejoignent également le parc national depuis Alice Springs. Sur la route depuis Alice, à environ 100km de Yulara, on rencontre le **Mont Conner** (parfois confondu avec Uluru), qui trône sur le désert du haut de ses 863m. Lorsque l’on entre dans le parc, un premier arrêt au Cultural Centre est essentiel pour mieux comprendre la culture aborigène. De nombreuses galeries d’art permettent également d’acquérir

des toiles ou objets réalisés par les Anangu. Après un passage au centre, il est temps de découvrir le fameux rocher !

ULURU, AYERS ROCK

Monolithe de 348m de hauteur, Uluru est le cœur rouge de l’Australie. Le rocher s’appelait Uluru bien avant l’arrivée des Européens en Australie. Le mot est un nom propre de la langue Pitjantjatjara et n’a pas de traduction anglaise.



En 1873, l'explorateur William Gosse devint le premier non-Autochtone à voir Uluru. Il l'a appelé Ayers Rock en l'honneur de Sir Henry Ayers, le premier ministre de l'Australie du Sud à l'époque.

Ayers Rock était le nom le plus utilisé jusqu'en 1993, date à laquelle le rocher a été officiellement rebaptisé Ayers Rock / Uluru. En 2002, les deux noms ont été inversés et le rocher a pris le nom officiel d'Uluru / Ayers Rock, qu'il a toujours aujourd'hui.

Cet énorme caillou de 9km de circonférence, et dont les 2/3 seraient enfouis dans le sable, impressionne par sa beauté et son mystère. Formé il y a environ 600 millions d'années, Uluru, signifiant "lieu de réunion" représente un des plus importants sites sacrés pour les aborigènes. Sachez qu'il est interdit de ramasser des pierres ou du sable à l'intérieur du parc. Il semblerait même qu'un tel acte puisse porter malheur, tel en témoigne le «Sorry Book».

À FAIRE

De nombreuses marches permettent de découvrir le rocher sous tous ses angles.

La **Base Walk** (10km, environ 3h), fait le tour d'Uluru en passant par de nombreux sites sacrés pour les aborigènes. Marche facile.

La **Mala Walk** (2km) mène jusqu'à Kantju Gorge avec ses murs rouges impressionnants. Durant la balade, vous pouvez découvrir des peintures

rupestres sur les flancs du rocher. Vous pouvez faire cette balade gratuitement guidée par des rangers tous les jours. Départ à 8 h de octobre à avril et à 10h de mai à septembre.

La **Lungkata Walk** (4km) longe le rocher et permet de découvrir le site sacré de Pulari.

La **Kuniya Walk** (1km) conduit au seul trou d'eau permanent du rock, Mutitjulu. Ce trou, selon la culture aborigène, serait le résultat d'une bataille entre deux serpents.

Enfin, deux points de vue autour du caillou permettent d'admirer le coucher et lever du soleil sur Uluru. Il est recommandé de s'y rendre au moins 1/2 heure avant le lever/coucher du soleil afin d'avoir une bonne place.

Monter sur Uluru

Un débat houleux existait depuis plusieurs années sur l'ascension du rocher sacré. En effet, les aborigènes voient dans Uluru un centre spirituel, que l'on doit respecter à tout prix. Depuis toujours, l'ascension du rocher était possible par beau temps. La tribu Anangu a eu gain de cause et l'ascension d'Uluru n'est plus possible depuis octobre 2019 !

OÙ DORMIR

Un seul site d'hébergement est disponible à Yulara (20km de Uluru). Le Ayers Rock Resort dispose d'un campground et de six hôtels. La nuit au camping sur un unpowered site est à 38\$ à 48\$ avec power.

KATA TJUTA / THE OLGAS

À 32km à l'ouest d'Uluru, les 36 dômes des Kata Tjuta sont tout aussi énigmatiques que leur célèbre voisin. Le Mont Olga est le plus haut des dômes (546m) et mesure 200m de plus que le fameux rocher rouge. Zone sacrée pour les hommes Anangu, l'ascension y est formellement interdite mais on peut découvrir ces impressionnantes formations rocheuses au travers de deux randonnées.

The Valley of the Winds Walk (7,4km, environ 4h): cette boucle entre les dômes traverse des paysages variés allant des plaines désertiques au lit des criques au fond des gorges. Elle

mène notamment à deux points de vue offrant un panorama inoubliable sur les Olgas.

La Walpa Gorge Walk (2,6km, 30min) : Cette courte marche au milieu des parois rouges de la gorge est particulièrement sublime durant l'après midi.

Deux points de vue aux alentours des Kata Tjuta permettent d'admirer le coucher ou lever du soleil et d'en capturer l'irréel moment.

Kata Tjuta



Tours et excursions

Voici notre sélection de tours organisés pour visiter Uluru et ses environs. Les distances étant très longues, ce type de tour est recommandé lorsque l'on a moins d'une semaine de séjour. Veuillez noter que certains tours partent depuis Uluru, d'autres depuis Alice Springs.

ULURU & KATA TJUTA EN 2 JOURS – DÉPART ULURU

Un séjour unique sur les traces des aborigènes. Visitez Uluru et les Kata Tjuta avec un diner sous les étoiles. Profitez d'une nuit au camping du Resort de Ayers Rock.

RÉSERVEZ

CENTRE ROUGE EN 3 JOURS – DÉPART ALICE OU ULURU

Le tour le plus populaire sur le site le plus mythique d'Australie ! Un séjour unique de 3 jours et 2 nuits à la découverte d'Uluru, des Kata Tjuta et de Kings Canyon !

RÉSERVEZ

EXCURSION DANS LES WEST MACDONNELL RANGES

★★★★★ 4,7 / 5 62 avis

Explorez les West MacDonnell Ranges lors d'une excursion d'une journée au départ d'Alice Springs.

RÉSERVEZ

VISITE JOURNÉE D'ULURU - DÉPART ALICE SPRINGS

★★★★★ 4,7 / 5 170 avis

Voyagez jusqu'au cœur du centre rouge de l'Australie lors d'une visite d'une journée depuis Alice Springs.

RÉSERVEZ

THANK ME LATER

ULURU PRATIQUE

Entrée du parc

38\$/personne pour un pass valable 3 jours. Les tickets s'achètent à l'entrée du parc. Toutes les routes sont goudronnées et donc accessibles en véhicule conventionnel.

Ouverture

Le parc ouvre 1h30 avant le lever du soleil et ferme 1h après le coucher. Les horaires varient le long de l'année.

Campgrounds

Uniquement à Yulara. Entre 38\$ et 48\$ la nuit pour une nuit au caravan park du resort.

Rest area

Sandy Way Rest Area - Gratuite à 28km de Yulara..

Supermarché

Ayers Rock Resort, petit supermarché de proximité.





Destination

QUEENSLAND

Queensland

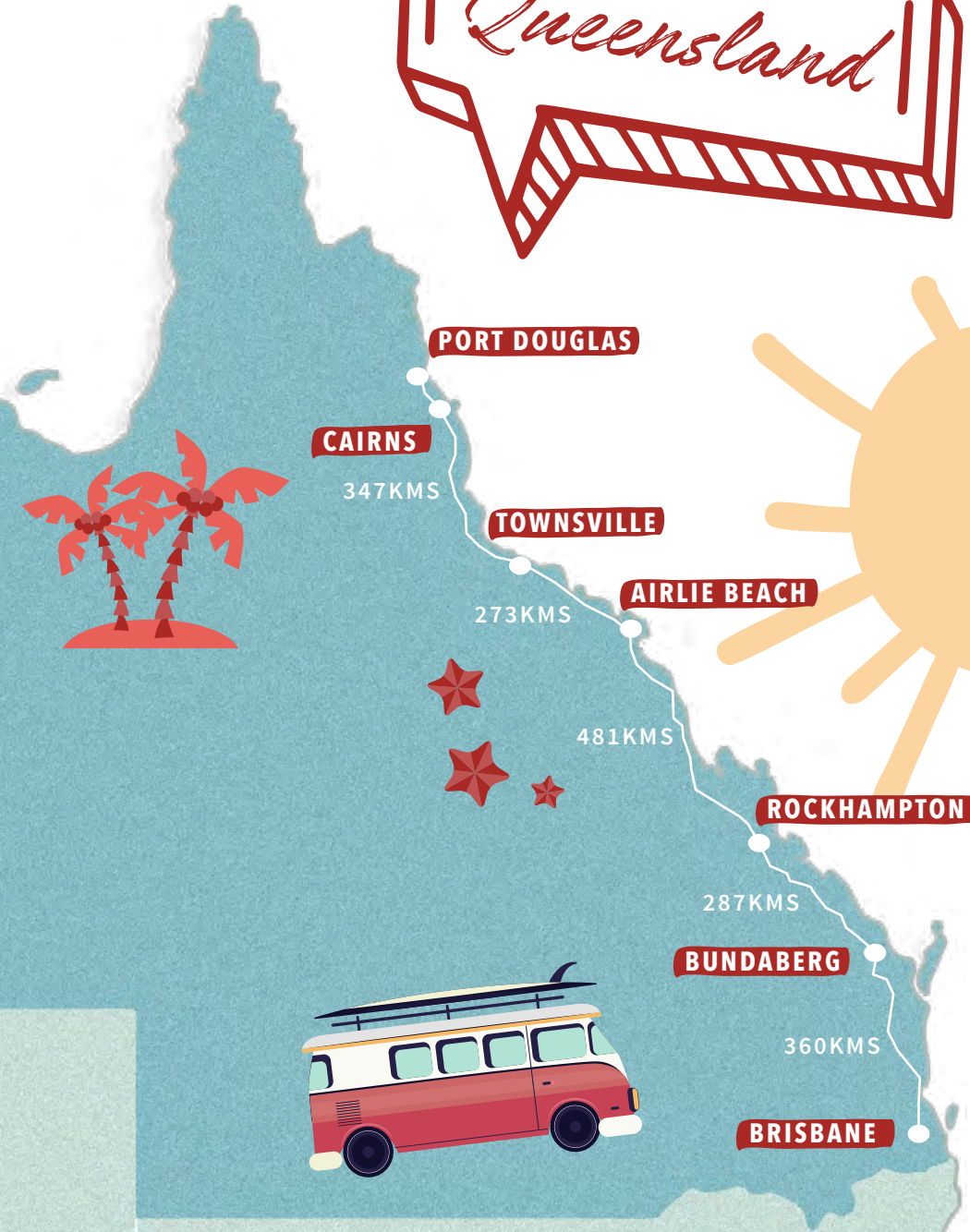

PORT DOUGLAS

CAIRNS

347KMS

TOWNSVILLE

273KMS

AIRLIE BEACH

481KMS

ROCKHAMPTON

287KMS

BUNDABERG

360KMS

BRISBANE

WELCOME TO QUEENSLAND

LE QUEENSLAND, DEUXIÈME PLUS GRAND ÉTAT D'AUSTRALIE COUVRE UNE SUPERFICIE DE 1 730 650 KM2.

La majorité de sa population (5 millions) se regroupe autour de Brisbane, capitale de l'état et troisième ville du pays.

Avec un climat tropical, le "Sunshine State" est une destination touristique idéale, et c'est d'ailleurs le seul état d'Australie disposant de plusieurs aéroports internationaux.

Contribuant fortement à la renommée du Queensland, la Grande Barrière de Corail s'étire sur plus de 2,000km le long des côtes et est inscrite au Patrimoine mondial depuis 1981.

L'état offre une grande diversité de paysages. Avec évidemment des plages de sables blancs, des îles paradisiaques, la région sauvage du Cap York, les rainforests tropicales et une faune plus qu'étonnante. La partie côtière est séparée du reste de l'état par la Great Dividing Range, au delà de laquelle s'étendent de vastes plateaux, avec de nombreuses cultures et fermes agricoles. Plus dans les terres, l'outback domine, avec ses étendues désertiques et chaudes.

Niveau climat, l'état connaît deux

zones climatiques différentes. Dans le nord règne un climat tropical avec un fort taux d'humidité, et dans le sud un climat subtropical.

Le Queensland commença son existence comme colonie pénitentiaire, administrée contrôlée par le NSW. En 1859, la reine Victoria donna son approbation pour l'installation d'une nouvelle colonie d'hommes libres. En 1901, le Queensland fut proclamé état indépendant et membre du Commonwealth d'Australie.

Le nord du Queensland abrite de novembre à avril la box jellyfish, une méduse mortelle. Les «Salties» ou crocodiles de mer sont également présents dans les eaux situées au dessus du Tropique du Capricorne et représentent un réel danger alors soyez vigilants, particulièrement si la plage est déserte !

À NE PAS MANQUER !

Grande Barrière de Corail
Brisbane

Faire du 4x4 sur **Fraser Island**
Whitsunday Islands
Noosa National Park

THANK ME LATER QLD PRATIQUE

Parcs nationaux

Plus de 220 parcs nationaux sont à découvrir. Les entrées sont gratuites, il n'existe aucun Pass pour tout l'état..

Où voir des baleines ?

- Port Douglas
- Noosa
- Hervey Bay

THANK YOU

Accès internet

Accès gratuit depuis les bibliothèques. Une autre option, les Mac Donalds ou cafés avec wifi ainsi que centres commerciaux!

Où voir des crocodiles ?

Hartley Crocodile adventures. Au nord de Rockhampton (dans leur milieu naturel)

Où voir des casoars ?

Mission Beach (milieu naturel)

Où voir des dingos ?

Fraser Island, avec la race la plus pure de Dingos.

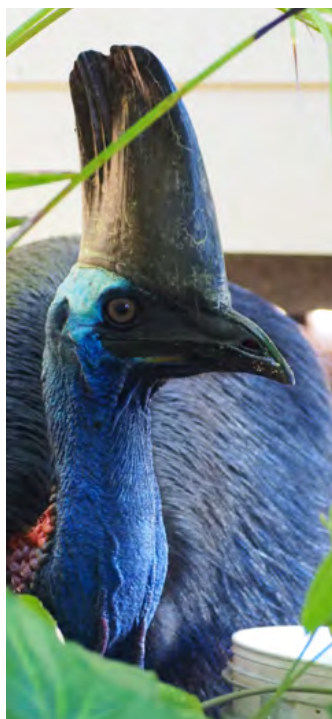



TOP 4
des parcs nationaux
QLD

Whitsunday Islands
Daintree

Great Sandy
Carnarvon

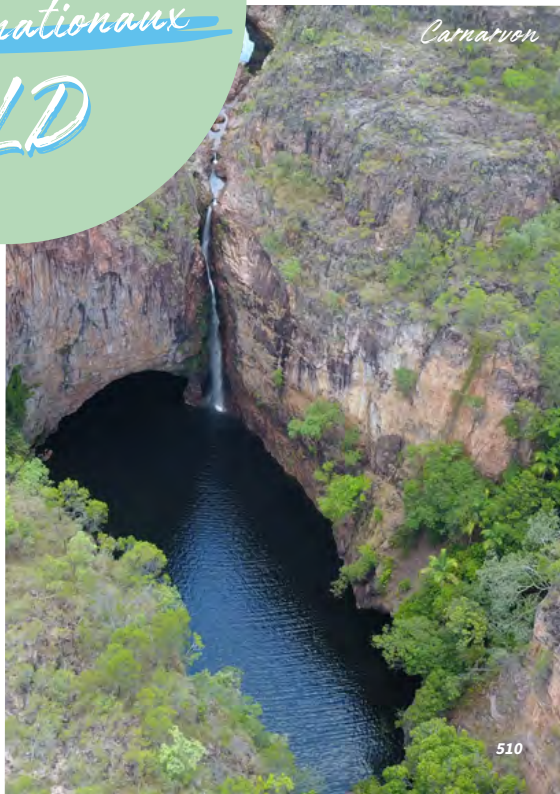

BRISBANE & ALENTOURS



BRISBANE, CAPITALE DU QUEENSLAND

Située à 25km de la mer et construite sur les bords de la rivière du même nom, Brisbane est la capitale du Queensland.

En 1829, une colonie pénitentiaire regroupant les détenus les plus difficiles de la colonie de Sydney fut installée dans cette zone. En 1842, le bagne fut fermé et la région déclarée zone ouverte pour les colons libres. Cette nouvelle colonie se développa lentement et semblait somnoler, jusqu'à l'exposition universelle de 1988 qui projeta Brisbane sur le devant de la scène.

Aujourd'hui, avec 2,5 millions d'habitants, Brisbane est une cité moderne et vivante avec un étonnant mélange d'architecture où les toits pointus des églises victoriennes se mêlent aux grands immeubles de verre colorés. "Brisvegas" est une cité en pleine expansion, attirant tous les

jours de nouveaux citoyens. Avec des températures agréables toute l'année, (23°C en moyenne en hiver) il est facile de comprendre pourquoi la ville ne cesse de grandir !

À FAIRE

La majorité des bâtiments historiques se situent dans le centre ville tandis que les musées et galeries se regroupent de l'autre côté de la rivière à Southbank. Autour, les banlieues proches regroupent les quartiers animés le soir (Valley, New Farm) ainsi que West End, la banlieue bohème de Brisbane.

CENTRE VILLE

City Botanic Gardens (Tours gratuits tous les jours à 11h et 13h, départs Alice st. entrance) Premier véritable espace vert de la ville, les jardins botaniques de la City (à ne pas confondre avec les jardins botaniques de Brisbane, sur les pentes du mont Coot-Tha) servaient à l'origine de garde manger aux convicts.

Aujourd'hui, on peut s'y balader pour admirer la flore ou encore découvrir plusieurs sites historiques.

Mangrove Boardwalk, sur les bords de la rivière, permet de voir des opossums une fois la nuit tombée.

En centre ville, plusieurs bâtiments historiques valent également le coup d'œil tels que : **Parliament House**, un superbe bâtiment de style renaissance française dont la construction débuta en 1865.

City Hall (croisement Ann/Adelaide St.) un des bâtiments les plus impressionnant de la ville, ouvert en 1904.

Treasury Building, avec sa façade style renaissance italienne, abrite aujourd'hui le casino de la ville.

Commissariat stores building (115 William Street) construit par les convicts en 1829, est le plus vieux bâtiment de la ville.

Roma street Parkland (Parkland Bld) est le plus grand jardin subtropical urbain du monde. Tout à côté, on peut voir le **Old Windmill** construit en 1828 par les convicts.

Pour le Shopping, **Queen Street Mall** regroupe plus de 700 boutiques réparties entre les arcades et centres commerciaux, notamment le **Queens Plaza**. On y trouve également **Brisbane Arcade**, bâtiment de 1923 abritant une élégante galerie sur trois niveaux. **Adelaide Street** et

Elizabeth street regroupent des boutiques mode avec des marques internationales. **Edward Street**, est un peu plus sophistiquée et chic.

SOUTH BANK

Située de l'autre côté du Victoria Bridge, ce quartier regroupe le centre culturel ainsi que les parcs du sud de la ville.

CULTURAL CENTRE

Queensland Art Gallery / Gallery of Modern Art (Stanley Place, South Bank- gratuit) Art Gallery propose



St Stephens Cathedral

une collection d'art très diverse (sculptures, Art Moderne, artistes aborigènes).

GOMA, ouvert en 2006, est aujourd'hui la plus grande galerie d'art moderne du pays. Elle propose des expositions temporaires, des galeries dédiées à l'art international ainsi qu'une collection de sculptures.

Queensland Museum (Croisement Grey et Melbourne st.) offre une impressionnante collection d'animaux empaillés ainsi que des activités interactives.

Queensland Performing Arts Centre (Croisement Grey et Melbourne st.)

Théâtre de style continental avec des concerts, des ballets, expositions, opéras...

PARKS

Aménagés sur le site de l'exposition universelle de 1988, ces jardins s'étirent jusqu'à **la plage artificielle** avec vue sur les gratte-ciels.

The Wheel of Brisbane (19.95\$) avec ses 60m de hauteur, offre de superbes vues sur la rivière et la ville.

Du vendredi soir au dimanche soir, **South Bank Lifestyle Markets** propose des produits frais, des articles de jeunes designers...



FORTITUDE VALLEY

Chinatown (Brunswick street) avec ses boutiques et ses restaurants vous fera voyager en Asie.

St John's Cathedral (373 Ann St - gratuit) est un bel exemple d'architecture Gothique engloutie au milieu des immeubles modernes.

James street regroupe les magasins fashion (jeunes créateurs et designers). Plus au sud, connecté par le Story Bridge, **Kangaroo point** offre de superbes vues sur la ville.

NEW FARM

Ancien quartier industriel, les bâtiments du quartier ont été reconvertis en galeries, loft et autres bâtisses modernes...

Brisbane Powerhouse (119 Lamington street) Cette ancienne station alimentait autrefois tout le réseau de tram de la ville. Aujourd'hui, elle est devenue un bâtiment distinctif, accueillant concerts, expositions etc...

Pour faire le plein de produits frais, **Farmer's Market** se tient tous les second et 4ème samedis du mois au Powerhouse Centre for Live Arts.

WEST END

West End regroupe les friperies (dont **Box Vintage**), de vieux book shop et cafés sympas sur Boundary street.. Le samedi, jusqu'à 13h30, **Green Flea Community Market** propose des produits organiques, bric-à-brac et vêtements d'occasion.

À FAIRE DEPUIS BRISBANE

Cruise sur la Brisbane River avec,

Mirimar Cruise (80\$ avec entrée au Lone Pine Koala Sanctuary) et **River City Cruise** (environ 30).

Whale Watching (juin à novembre) Croisières d'une journée pour observer les baleines à bosse lors de leur migration. Brisbane Whale Watching (135\$), Tangalooma (140\$ avec scenic cruise dans Moreton Bay).

Lone Pine Koala Sanctuary, à Fig Tree Pocket (49\$ - ouvert de 8h30 à 17h). Situé à 10km du centre ville, ouvert en 1927, ce sanctuaire de koala

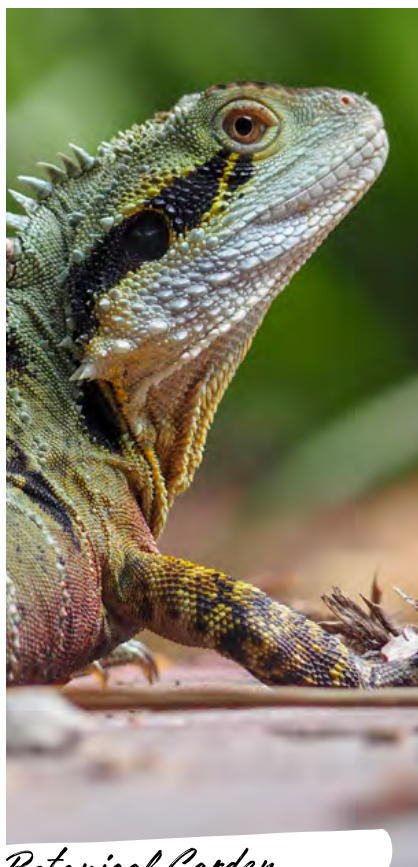

Botanical Garden

fut le premier au monde. Aujourd'hui, on peut y câliner un koala et avoir sa photo souvenir ou encore poser à côté des dingos du parc (payant).

OÙ SORTIR

Dans le CBD, **Sixteen Antlers Rooftop bar** est idéal pour admirer la vue tout en profitant de son cocktail.

Southbank Beer Garden à Southbank a une vue imprenable sur la Brisbane River et les buildings du CBD.

The Valley regroupe les bars les plus sympas avec des concerts live presque quotidiens. **New Farm & West End** sont également des banlieues où sortir pour une bonne ambiance.

OÙ DORMIR

BACKPACKERS HOSTELS

Comparateur et réservation de son auberge : **CLIQUEZ ICI** 

Base Central - 308 Edward St (dès 27\$)

Bunk Brisbane - 21 Gipps St, Fortitude Valley (dès 25\$)

CAMPSPOT GRATUIT LE PLUS PROCHE

Burpengary Rest Area, à 40km au nord de la ville.

CARAVAN PARK LE PLUS PROCHE

À 2 km du centre, NewMarket Garden (Ashgrove Avenue) est desservi par les

City Hall



bus 345 et 390. Sites dès 36\$.

SE DÉPLACER

Free City Loop est un réseau de bus gratuit en ville qui dessert les principales attractions (circule du lundi au vendredi). Pour ceux qui comptent rester plusieurs jours sur Brisbane, le mieux est de se procurer la **GO CARD Translink**. Cette carte gratuite (caution de 10\$) se trouve dans toutes les Newsagencies, elle est rechargeable et permet d'utiliser tous les transports en commun de la ville (bus, bateau, train). Par exemple, pour un déplacement en Zone 1, le tarif normal est 4,90\$, avec la Go Card, 3,37\$.

ÉVÉNEMENTS

Des festivals et expositions ont lieu tout au long de l'année, parmi eux :

Janvier : Chinese New Year (Valley) Raggamuffin (un des meilleur festival de reggae du monde)

Février : Brisbane International Motor Show

Avril : Brisbane Queer Film Festival

Mai : QUT Urban Country Music Festival (Caboulture)

Juin : Brisbane Pride Festival

Juillet : Brisbane International Film Festival

Octobre : Island Vibe festival (musique Soul, reggae...). Sounds of Spring Festival (rock, hip- hop, electro...)

Brisbane by night



THANK ME LATER

BRISBANE PRATIQUE

Où se garer ?

Au centre ville, tous les parkings sont payants. Si vous souhaitez vous garer gratuitement, le plus judicieux et de se garer en périphérie de la ville et de prendre un bus ou le ferry gratuit.

Casiers

Des casiers sont disponibles à Streets beach (Southbank)

State Library of Queensland

Croisement de North Terrace et Kintore Av. (ouvert tous les jours à partir de 10h)

GPO

261 Queen St. (ouvert du lundi au vendredi, de 7h à 18h)

Visitor Centre

Queen street Mall (ouvert tous les jours dès 9h)

Connection Internet

Tous les centres commerciaux de la ville, cafés, McDonalds, etc.

THANK YOU



ONE DAY IN BRISBANE

1. Observez la ville depuis le point de vue **Kangaroo Point Cliffs**
2. Choisissez un musée à visiter au **Cultural Centre**
3. Baignez-vous à **Street Beach**
4. Faites du lèche vitrine dans le **CBD**
5. Finissez la journée au calme dans le **Botanic Garden**

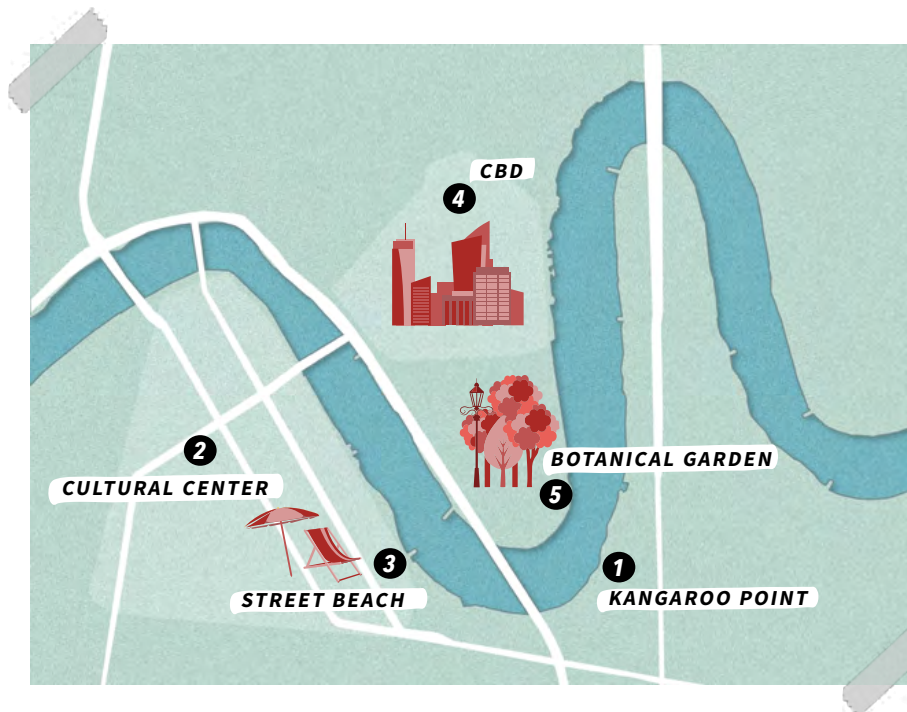

Sorties et activités

Découvrez les meilleures sorties et activités à faire depuis Brisbane. Une ville magnifique et une faune exceptionnelle à découvrir à seulement quelques kilomètres de la ville.

CROISIÈRE ET VISITE DU SANCTUAIRE DES KOALAS

★★★★★ 4,7 / 5 332 avis

Embarquez avec Miramar Croisies pour une croisière relaxante jusqu'au Lone Pine Koala Sanctuary.

RÉSERVEZ

MONTÉE SUR LE BRISBANE STORY BRIDGE

★★★★★ 4,8 / 5 83 avis

Escaladez pendant 2 h le site le plus emblématique de Brisbane et profitez de la vue panoramique.

RÉSERVEZ

MORETON ISLAND : SORTIE SNORKELING ET DAUPHINS

★★★★★ 4,8 / 5 126 avis

Partez pour une journée découvrir les animaux marins de la baie Moreton grâce à votre guide naturaliste.

RÉSERVEZ

EXCURSION JOURNÉE À STRADBROKE ISLAND

★★★★★ 4,7 / 5 74 avis

Visitez la 2ème plus grande île de sable du monde lors de cette excursion d'1 journée depuis Brisbane.

RÉSERVEZ

LES ALENTOURS DE BRISBANE

En allant vers Moreton Bay, **Mt Coot-tha Lookout** est un point de vue avec un superbe panorama sur Brisbane et la baie. À seulement 25km de Brisbane, Moreton Bay compte plus de 300 îles, véritable paradis pour la navigation et l'observation des dauphins. Tout le long, de petits villages côtiers (avec de très bons fish & chips !) se succèdent, tels que **Redcliffe, Scarborough, Manly**, ou encore **Wynnum**.

NORTH STRADBROKE ISLAND

North Stradbroke Island est une grande île de sable, très populaire pour ses spots de surf dont Point Lookout. Les plages se situent à l'est

de l'île, tandis que l'ouest regroupe les villages de pêcheurs. Accessible seulement par bateau depuis Cleveland (water taxi ou ferry avec véhicule), l'île propose plusieurs randonnées dont la magnifique North Gorge Headlands Walk. Vous pouvez également visiter le musée de Dunwich, retraçant l'histoire aborigène et européenne de l'île. Plusieurs sites de camping permettent de profiter pleinement de l'île.

MORETON ISLAND

Moreton Island, est la 3ème plus grande île de sable du monde. Elle se situe à 40km au nord de Brisbane. Elle est surtout réputée pour ses dauphins que l'on peut nourrir tous

Stradbrokee Island



les soirs au Tangalooma Island Resort. Avec aucune route goudronnée, l'île est strictement réservée aux 4x4 et un permis est nécessaire (45\$). Si vous souhaitez monter sur la plus haute dune de sable costale du monde, Mt Tempest (285m) est un incontournable... et la descente est d'autant plus sympa en glissade ! Sur l'île, vous pourrez aussi découvrir Blue Lagoon, Cape Moreton Lighthouse, Champagne Pools ou encore Dolphin Lake.

Plusieurs tours au départ de Brisbane proposent une découverte de la baie et de Moreton Island en une journée, dès 100\$ la journée.

BRIBIE ISLAND

Bribie Island, plus au nord de la baie, tient son nom du convict Brieby qui s'y enfuit avec sa femme aborigène. Aujourd'hui, elle compte 16 000 habitants et est la seule île accessible en véhicule via un pont. La majorité de l'île fait partie du Bribie Island National Park et quelques sites de camping sont superbes et valent le détour (côte nord). Avec ses eaux calmes, ses plages de surf, Bribie est une destination prisée des locaux et l'ambiance y est plutôt familiale.

Bribie Island



L'OUEST DE BRISBANE

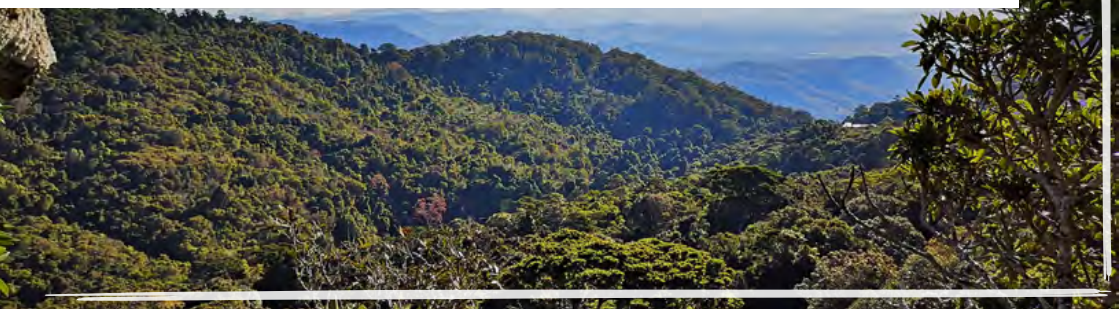

Les petites villes historiques et les villages traditionnels abondent dans cette région. Dans les terres, des villes agricoles attirent les backpackers à la recherche de travail.

À quelques kilomètres au sud depuis la côte, on rejoint plusieurs parcs nationaux. Situés sur la Great Dividing Range, on peut y faire de nombreuses marches pour observer la faune et la flore locale.

LES PARCS NATIONAUX

Trois principaux parcs nationaux regroupant plus de 100 000 hectares de forêts denses et de paysages magnifiques permettent de s'échapper de la ville pour quelques jours au calme.

TAMBORINE NATIONAL PARK

Dominé par **Tamborine Mountain** (530m), ce parc se compose de falaises, affleurements rocheux, chutes d'eau ainsi qu'une luxuriante forêt tropicale.

Neuf marches mènent à des points de vue excellents, de belles chutes d'eau, et les forêts de grands cèdres rouges.

Via la courte marche de **Cedar Creek Falls**, vous atteindrez des trous d'eau, parfaits pour se rafraîchir ou tout simplement apprécier le cadre. Un camping ground très agréable sur Tamborine Mountain Road permet de profiter plusieurs jours du parc.

Ne manquez pas également **la distillerie à north Tamborine**, une petite entreprise qui fabrique de nombreux digestifs artisanaux avec des dégustations gratuites ! (*Beacon road - ouvert du mercredi au dimanche*).

LAMINGTON NATIONAL PARK

Situé à 110km au sud de Brisbane, Lamington est classé au patrimoine mondial. Avec la plus grande forêt humide subtropicale préservée d'Australie (20 000hec), le parc dispose de paysages spectaculaires ainsi

que d'une vaste faune. Le plateau et les falaises du parc sont les restes d'un énorme volcan vieux de 20 millions d'années. Le parc se divise en plusieurs sections dont **Binna Burra et Green Mountains** qui sont les plus populaires et accessibles.

On peut y faire de nombreuses randonnées (de 1,2 à 54km), sur un total de 160 km s'étendant sur le terrain vallonné de McPherson Range. Pour les sportifs, la réputée Border Track (21km - 7 à 8h) longe la frontière entre QLD et NSW.

Vous pourrez vous procurer une carte avec toutes les randonnées à Binna Burra ou Green Mountains auprès de la station de rangers.

SPRINGBROOK NATIONAL PARK

Situé à 96km de Brisbane, les forêts et cours d'eau du parc national Springbrook forment des paysages impressionnants. Des chutes d'eau spectaculaires, des cascades et des ruisseaux dégringolants sont les caractéristiques dominantes du parc, inscrit au patrimoine mondial.

Dans les quatre sections du parc (Plateau, Natural Bridge, Numinbah et Mt Cougal) vous pouvez pique-niquer ou choisir de vous balader dans un environnement naturel. Depuis le Plateau, à 900m d'altitude, plusieurs lookout offrent de belles vues tel Best of All Lookout (qui porte bien son nom !). Dans la section Natural Bridge, un pont de pierre naturel est habité par une colonie de lucioles qui illumine les lieux une fois la nuit

tombée (marche de 1km). Le Visitor Centre, proche de Hardy's Lookout vous fournira toutes les brochures nécessaires à la découverte du parc.

DARLING DOWNS

C'est une région agricole qui regroupe plusieurs villes réputées auprès des backpackers pour trouver des emplois dans le fruit picking. Voici les principales :



FRUIT PICKING
RÉGION DE GATTON



Springbrooke

TOOWOOMBA

Principale ville de la zone, Toowoomba comporte plus de 150 parcs et jardins, c'est la cité des fleurs. Sur Ruthven Street, la **Regional Art Gallery** présente une collection d'antiquité, photographies et livres anciens rares. À 3km de la ville, **Japanese Garden** propose de nombreuses marches très agréables, des cascades, tables de pique-nique pour profiter de l'endroit.

GATTON

Situé au coeur de Lockyer Valley, cette petite ville abrite le Gatton College, qui fait aujourd'hui partie de University of Queensland, reconnu comme la meilleure faculté agricole

de tout le pays. En effet, Gatton se situe au coeur d'un important district agricole produisant une grande quantité de légumes tout au long de l'année. Son sol fertile produit pommes de terre, oignons, carottes, laitues etc offrant de nombreuses opportunités dans le picking pour les backpackers.

GOONDIWINDI

Située sur la frontière entre le QLD et le NSW, cette petite ville de 5 000 habitants, vit principalement de sa production de coton. En effet, les cultures s'étirent sur plus de 30 000 hectares, et durant la saison des récoltes, les road train envahissent la zone pour repartir chargés de coton.

Tamborine Mountain



GOLD COAST

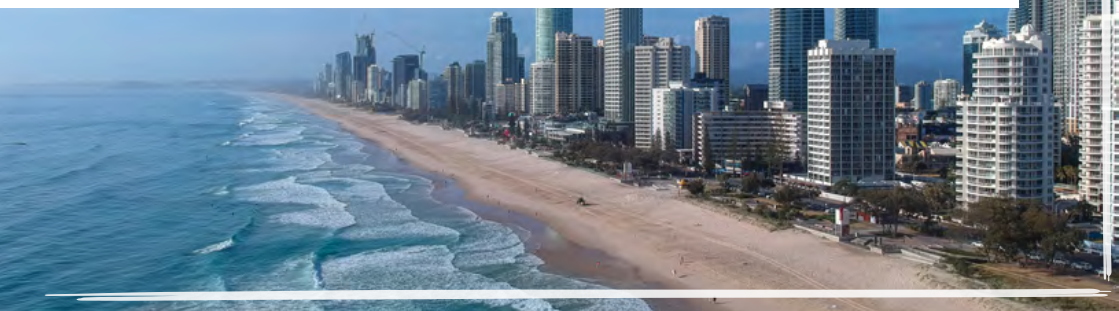

Avec ses 72km de belles plages, ses buildings omniprésents et ses surfeurs à tous les coins de rues, la Gold Coast est sans aucun doute la partie la plus touristique de tout l'état. Avec plus de 300 jours d'ensoleillement annuel, elle attire près de 9 millions de touristes par an. S'étirant de Southport à Coolangatta, c'est aussi la partie de la côte où se succèdent des stations balnéaires à la vie nocturne intense et des parcs d'attractions aux thèmes variés (Dreamworld, Seaworld...).

SOUTHPORT & MAIN BEACH

Depuis Brisbane, les parcs à thèmes se succèdent tels que **Dreamworld** ou **Australian Outback Spectacular** avant d'arriver à Southport. Porte nord de la Gold Coast, Southport est une vibrante cité de 28 000 habitants. Avec sa plage principale bordée de building, Southport offre de nombreux shopping centres, cafés, bars et restaurants.

Un peu plus au sud à **Main Beach, Sea World** est un immense parc où l'on

peut voir des dauphins, ours polaires, dugongs, requins et en apprendre énormément sur les créatures aquatiques.

Tout à côté de Sea World, tous les premiers et troisièmes samedis du mois, a lieu un marché local proposant produits frais dans une ambiance détendue.

La Gold Coast est la côte par excellence des parcs à thème. Parmi les plus connus :

Dreamworld est le plus grand parc à thème du pays et concentre plusieurs mondes en un. Il se situe à 17km au nord de Surfers Paradise. Il regroupe des manèges et attractions dont la fameuse 'Giant Drop'.

Visitez également Tiger Island et observez les tigres du Bengale et de Sumatra ou encore les animaux natifs d'Australie. Vous pourrez aussi y faire des activités plus sportives dans la partie WhiteWater World avec

de superbes piscines ou encore des toboggans sensationnels.

Sea World est le parc à thème préféré des australiens. Il propose manèges, attractions et spectacles avec la possibilité de découvrir et d'interagir avec des animaux marins.

Warner Bros - Movie World, le parc où vos films préférés prennent vie. Vous pourrez y rencontrer des 'stars' ou encore choisir de faire un des nombreux manèges du parc comme les montagnes russes dans le Green Lantern Roller Coaster.

Wet'n'Wild est le parc aquatique d'attractions par excellence avec des toboggans, jeux d'eau, piscines à vagues et l'attraction Tornado (à faire).

Il existe d'autres parcs, tous situés dans la même zone géographique. Sachez que le moins coûteux est de prendre un Pass pour faire plusieurs parcs. Comptez environ 100\$ pour un Pass pour 4 parcs valable 14 jours . Vous pouvez aussi chercher des deals avec hotel inclut, cela rendant l'expérience encore plus sympa.

SURFERS PARADISE & BROADBEACH

Située au cœur de la Gold Coast, **Surfers Paradise** est une station balnéaire à la mode et l'une des destinations touristiques les plus populaires en Australie.

Vibrante et éclectique, Surfers Paradise offre des activités quelque soit l'heure, jour et nuit.

Ici, les hauts immeubles s'étendent jusqu'au bord de la plage, et le soir venu, on trouve facilement un endroit où faire la fête !

La journée, vous pouvez profiter de l'Esplanade pour admirer la plage ou encore monter en haut de **QDeck** pour une vue à 230m du sol. Le soir venu, vous trouverez facilement un restaurant, bar, club où sortir car la ville possède plus de 40 bars et clubs (principalement sur Orchid avenue).

Un peu plus au sud, **Broadbeach** est

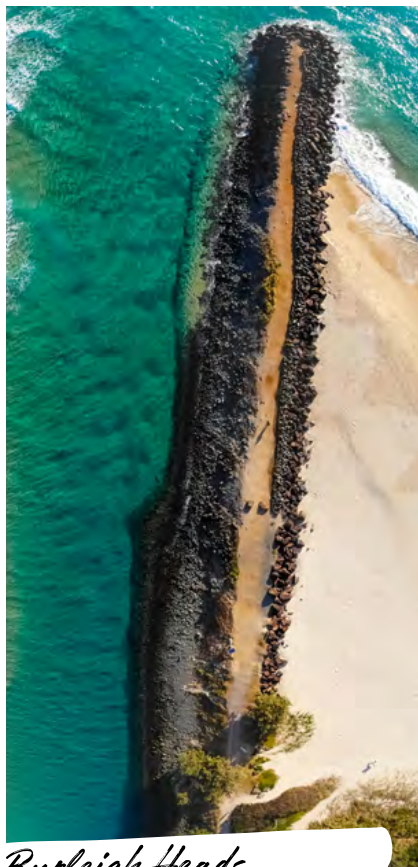

Burleigh Heads

là aussi un endroit où faire la fête. La ville dispose d'un casino hallucinant **Conrad Jupiter's Hotel & Casino** !

BURLEIGH HEADS

Entre Surfeurs Paradise et la frontière du NSW, Burleigh Heads et surtout son parc national proposent de magnifiques marches (brochure au Visitor Centre). Cette réserve de plus de 25 hectares, permet notamment d'observer les belles cascades de **Currumbin Rock Pools**.

En ville, les plages sont souvent considérées comme les meilleures de cette partie de la côte et Kirra point est la plage de surf la plus réputée

.COOLANGATTA

Dernière ville avant de franchir la frontière vers le NSW, Coolangatta fut la première ville d'installation d'un poste de secouristes de plage du pays.

Depuis **Point Danger**, vous pourrez admirer d'incroyables vues sur l'océan.

Dans les alentours, de très célèbres plages de surf aux rouleaux impressionnants (voire effrayants !) se succèdent, telles Rainbow Bay ou Greenmount.



SUNSHINE COAST

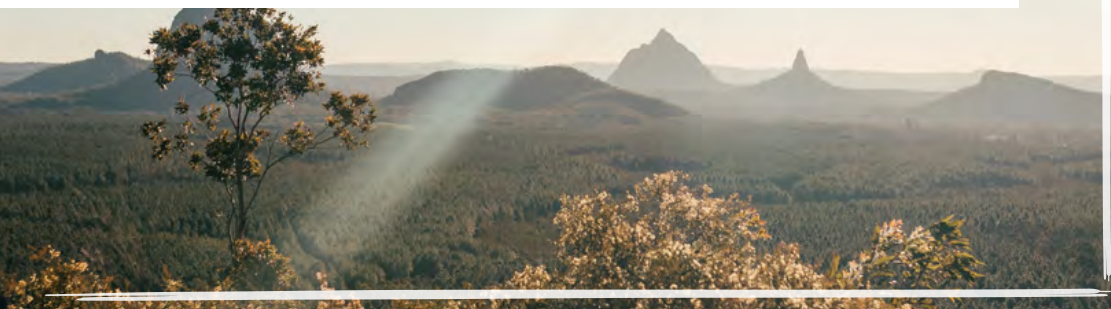

La Sunshine Coast, moins développée que la Gold Coast, s'étire de Bribie Island, au nord de Brisbane, jusqu'à Gympie. À seulement quelques kilomètres de Brisbane, elle est bercée par un été sans fin et des surfeurs en quête de vagues.

Mais elle recèle également de véritables richesses, telles Glass House Mountains ou les Montagnes de glace, nommées ainsi par le Capitaine Cook. Cette région regroupe également des sites de plongée extraordinaires tels que Wolf Rock ou encore Old Woman Island. Point touristique principal, Noosa est une petite station balnéaire chic aux allures décontractées et aux plages dignes de carte postale.

GLASS HILL NATIONAL PARK

Accessible depuis Bruce Highway, ce parc national se compose de 16 pics volcaniques qui s'élèvent au milieu des forêts et plaines. Ayant une signification spirituelle pour les aborigènes, ces montagnes furent nommées ainsi par Cook en 1770 car

elles lui rappelaient les usines de verre du Yorkshire.

Glass House Mountains Lookout

offre une belle vue sur les différents pics, dont Mt Beerwah (556m) le plus haut de tous, et l'océan. Le parc propose huit marches, allant de 25min à 3h avec différents niveaux. Le Lookout Circuit est une courte boucle (en pente) passant par la forêt jusqu'à un ravin. Pour ceux qui disposent d'un peu plus de temps, une marche de 1,5km A/R mène jusqu'au sommet du mont Ngungun aux vues imprenables sur les sommets voisins. Pour les plus sportifs, il est possible d'atteindre les monts Tibrogargan ou Beerwah après une montée... assez épuisante.

Non loin de Beerwah, au nord du parc, **l'Australia Zoo** est un arrêt obligatoire. Créé par le célèbre chasseur de crocodiles **Steve Irwin**, ce parc regroupe des animaux du monde entier avec des feedings, interactions et activités toute la journée (61\$ - de 9h à 17h).

DE CALOUNDRA À NOOSA

Caloundra avec près de 100 000 habitants est une destination bien connue par les surfeurs ! Avec pas moins de 7 plages de surf, reliées entre elles par une esplanade sympathique, Caloundra est une ville où il fait bon vivre. À côté de la rue principale, Bulcock Beach est la plus touristique, tandis que les plages plus au nord sont tout aussi belles mais moins peuplées. Depuis Caloundra, vous avez la possibilité de faire plusieurs activités telles kayak, saut en parachute, ou encore vous essayez au surf.

Mooloolaba et Maroochydore, quelques kilomètres plus au nord, sont d'autres cités balnéaires plutôt résidentielles. Ces villes proposent de belles plages et un grand nombre de cafés, restaurants et magasins. Maroochydore est le cœur commercial de la région. Vous pourrez y faire des activités telles que kayak, whale watching tours, location de bateau... L'aquarium de Mooloolaba SeaLife est à faire si vous avez un peu de temps (36\$ en ligne).

Coolum et Peregian Beach, juste avant Noosa, offrent de jolies plages et des cafés sympas, idéal pour une pause en terrasse et profiter du soleil.



NOOSA

Située à l'extrémité nord de la Sunshine Coast, Noosa est une succession de petites localités aux noms très ressemblant et où il est facile de se perdre ! Avec plus de 40 ronds points, dirigez vous directement

vers le Visitor Centre (Hasting St à Noosa Heads) pour vous procurer un plan de la région et du parc national. Les principaux points d'intérêts de la ville se situent en bordure de mer ou de la Noosa River. Le cœur commercial se situe à **Noosa Heads**, point d'accès vers la plage principale et le parc national.



Coastal Track

En ville, **Hasting street** est la rue la plus tendance et mêle cafés, surf shops et boutiques chics. **Noosa National Park**, accessible depuis Park Road, s'étire sur 447 hectares et mérite vraiment le détour! On peut y faire des marches (plus ou moins courtes) dont l'excellente **Coastal Track**. Cette marche de 6km mène à Sunshine Beach en passant par de superbes points de vue, avec notamment Hells Gate et Alexandria Bay. Vous pourrez y voir des lézards, serpents, oiseaux et avec un peu de chance un koala faisant la sieste dans un arbre. Baladez vous également le long de **Noosa River** (Gympie terrace) pour admirer le coucher de soleil ou encore le nourrissage des

pelicans. Si vous possédez un 4x4, depuis **Tewantin**, il est possible de prendre un ferry vers Noosa North Shore et ensuite de rejoindre le **Great Sandy National Park**. Une piste vous permettra d'accéder par la plage jusqu'à Rainbow Beach (permis nécessaire). Pensez à vérifier les marées avant de prévoir de rejoindre Rainbow Beach. Sinon, au départ de Noosa, des tours en 4x4 proposent de découvrir le Great Sandy National Park (section Cooloola) à partir de 120\$ la journée. À 17km de Noosa Heads, sur la Cooroy-Noosa Road, une marche de 30min mène au **Mt Tinbeerwah** lookout (265m) avec une superbe vue à 360° sur les environs.



FRASER COAST



Région très touristique, la Fraser Coast s'étend de Gympie jusqu'à Bundaberg. Avec des plages à couper le souffle, Fraser Island, et les meilleurs lieux d'observation pour la migration des baleines, cette partie de la côte fait tout simplement partie des immanquables !

DE GYMPIE À MARYBOROUGH

GYMPIE

Cette ancienne cité minière, dont les mines d'or furent exploitées jusqu'au début du 20ème, ne présente pas vraiment d'intérêt. On peut tout de même y visiter son musée, dédié à l'histoire de la région, Gympie Gold Mining & Historical Museum sur Brisbane Road (10\$/pers. - ouvert de 9 à 16h).

Pour ceux qui ont un peu de temps, **The Valley Rattler** est un train construit en 1913 qui propose des tours pour découvrir la Mary Valley. (15 minutes pour 5\$/personne - départ de la gare historique de Gympie les

seconds et 4ème dimanches du mois - réservation sur www.thevalleyrattler.com).

RAINBOW BEACH & TIN CAN BAY

À Rainbow Beach, il est clair que l'on est là pour profiter de la plage, l'attraction principale de cette petite ville assez préservée. Depuis le parking en hauteur, on peut admirer les eaux claires lécher le sable doré et les **4x4 circuler sur la plage**. La ville est également réputée comme étant un bon spot pour surfer avec la sympathique équipe de l'école de surf locale.

Quelques tours sont proposés afin d'explorer les environs dont le Great Sandy National Park (4x4, plongée, kayak...)

À quelques minutes de là, la petite ville de **Tin Can Bay** est réputée pour ses **dauphins**. Depuis plus de 30 ans, ceux-ci viennent quotidiennement à Norman Point pour interagir et être nourris par les visiteurs...! Présentation

et nourrissage tous les jours à partir de 8h.

MARYBOROUGH

Située à 80km au nord de Gympie, c'est une petite ville charmante aux bâtiments de style victorien. C'est également ici qu'est née Pamela Lyndon Travers, l'auteur de **Mary Poppins** et plusieurs clins d'oeil lui sont fait dans la ville.

Pour comprendre le passé historique de la ville, Maryborough Heritage Walk (avec ou sans guide) est une sympathique balade passant par des sites historiques. Les brochures sont disponibles au Visitor Centre situé dans le City Hall.

Sur Lennox St., le très sympathique Brennan & Geraghty's store Museum, est une ancienne boutique de bric à brac converti en musée (5,5\$ - de 10 à 15h).

Si vous passez par là le jeudi, vous aurez l'occasion de déambuler dans le marché de la ville sur la rue principale, avec des produits locaux, vêtements...

FRASER ISLAND

Avec 184 000 hectares, Fraser Island est la plus grande île de sable du monde et le seul endroit où les arbres poussent dans le sable.



PETRIE PARK 41KM AU SUD DE MARYBOROUGH



DINGOS SUR FRASER ISLAND



Connue comme K'Gari, autrement dit Paradis, par les aborigènes, cette île est un spot phare chez les voyageurs. Elle abrite également la race la plus pure de dingos, qui se baladent en toute liberté sur l'île.

Utilisée à l'origine comme prison naturelle pour enfermer les aborigènes, en 1850, les richesses de Fraser Island furent découvertes et les prisonniers transférés pour débiter l'exploitation. Au 20ème siècle, l'exploitation cessa doucement pour privilégier la protection de l'île qui fut finalement inscrite au patrimoine mondial dans les années 1990. Cette île est accessible en ferry depuis Rainbow Beach (10 min de traversée) ou Hervey Bay (50 min de traversée) et le seul moyen de locomotion sur l'île est le 4x4. Vous pouvez également faire une croisière d'une journée (tarifs et compagnies dans "Fraser Island Pratique" page suivante).

Une fois sur l'île, la piste débute à Eurong et longe la plage de **Seventy five Miles Beach** jusqu'au nord de l'île. Sur cette longue plage s'enchaînent des petits spots méritant un arrêt comme :

- **Les Pinnacles**, des falaises de sables colorés,
- Le **Maheno Wreck**, un navire hôpital lors de la 1ère guerre mondiale qui pris dans un cyclone s'est échoué sur l'île de Fraser en 1935.
- **Eli Creek**, une petite rivière (le plus important cours d'eau de l'île) se jetant dans la mer, un cadre très sympathique pour s'y baigner.

La baignade à **75 Miles Beach** est fortement déconseillée à cause des violents courants et des requins tigres peuplant ses eaux.

Si vous avez le temps, vous pourrez continuer jusqu'à **Indian Head** au nord de l'île où une très belle vue vous attend et où l'on peut voir requins, raies manta, dauphins et baleines.

À partir de **Central Station** (au milieu de l'île), plusieurs randonnées permettent d'explorer Fraser et de rejoindre certains lacs. L'île compte

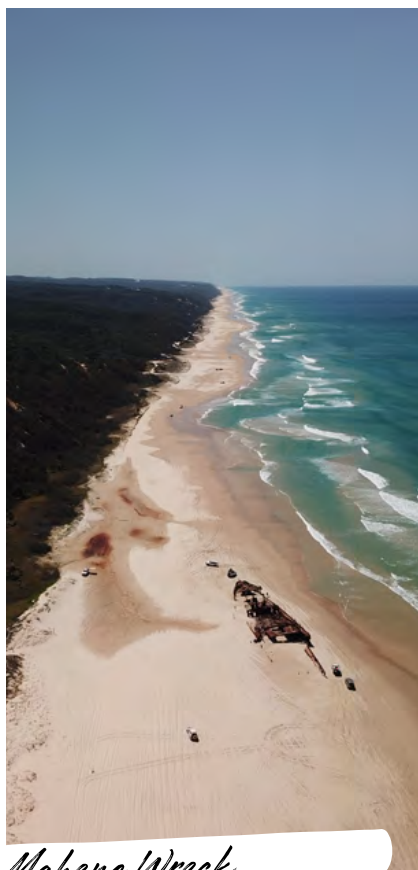

Maheno Wreck

en effet plus de 100 lacs d'eau douce dont le fameux **Lake McKenzie** aux eaux vertes et bleues.

Plus à l'est, le lac émeraude **Wabby** est le plus profond de l'île. Une marche de 3km offre de superbes vues sur les alentours.

Perché sur des dunes de sable, le lac **Allom** est quant à lui l'habitat de tortues et petites grenouilles. Ses eaux se colorent parfois en noir (phénomène naturel lié au tanin des arbres).

The Cathedrals, situées à 18km au sud de Indian Head est une série de falaises colorées et impressionnantes. Une piste mène ensuite jusqu'à **Champagne Pools** (nord de l'île), seul endroit où l'on peut se baigner en toute sécurité.

FRASER ISLAND PRATIQUE

Tout véhicule voyageant sur Fraser nécessite un **RAM access permit**. Celui-ci s'obtient avant de s'y rendre, à DERM Rainbow Beach, Hervey Bay Marina Kiosk, River Heads Information Kiosk.

FERRY

Pour rejoindre l'île, des départs sont possibles depuis Hervey Bay, River Heads, Rainbow Beach. Au départ de **River Head**, Fraser Island Barges propose des traversées dès 55\$/R pour piéton (165\$/R avec véhicule). Depuis **Hervey Bay**, Kingfisher Fast Cat et Kingfisher Vehicular Ferry proposent des tarifs AR dès 58\$ pour piéton et 175\$ avec un véhicule (+ 4 personnes). Depuis **Rainbow Beach**, Manta Ray Barges propose la traversée à 110\$/R avec véhicule (+ 4 pers).

AVION

Avion depuis l'aéroport de **Hervey Bay** pour environ 90\$/R.

SUR L'ÎLE

Si vous êtes venus avec votre 4x4, à vous la liberté ! Pour les autres, vous pouvez louer un véhicule tout terrain dès 200\$ la journée (ou des packs 2 jours 1 nuit pour environ 590\$ - 2 à 4 pers.). Ecoutez bien les consignes lors de la remise du véhicule car il est facile de s'ensabler sur Fraser !



75 Mile Beach

IMPORTANT : Conduire sur Fraser Island est soumis aux horaires des marées, pensez donc à vérifier les marées.

CAMPING ET HOTELS

Pour camper sur l'île, un **permis** est obligatoire et est délivré par l'EPA (5,75\$/pers). Plusieurs spots de camping sont proposés à Wanddy Point, Dundubara, Central Station, ou encore Lake Allom, Lake McKenzie (plus sommaires).

Un terrain de **camping privé** existe également à Cathedral Beach avec cabines et sites. Pour plus de confort, des appartements, maisons d'hôtes, backpackers hostel sont également disponibles.

ESSENCE & SERVICES

Kingfisher Bay, Eurong Beach, Happy Valley, Cathedral Beach et Orchid Beach. Les prix pratiqués sont élevés donc prévoyez nourriture et boissons pour faire quelques économies !

TOURS ET EXCURSIONS

Si vous n'avez pas votre propre 4x4, vous aurez 2 options pour visiter Fraser Island. Louer un 4x4 ou faire un tour organisé. Mais si vous n'avez pas vraiment l'habitude de la conduite sur sable, il est tout de même conseillé d'opter pour un tour. Surtout qu'avec certains vous aurez l'occasion de conduire. Enfin, les guides apportent vraiment un plus dans ces tours (histoire des aborigènes, ils connaissent les bons spots etc.)



Dingo sur Fraser

Tours et excursions

Découvrez notre sélection des meilleures excursions pour explorer Fraser Island. Afin de découvrir les principaux spots de l'île, nous vous recommandons un tour de 3 jours. Les départs se font depuis Noosa ou Hervey Bay.

UNE JOURNÉE SUR FRASER ISLAND EN BUS 4x4

Découverte des principaux points d'intérêts de l'île et buffet dans un resort. Départ tous les jours de Hervey Bay à 8h30.

RÉSERVEZ

EXCURSION DE 2 JOURS & 1 NUIT EN 4x4

Vous partirez avec un petit groupe de jeunes et plusieurs 4x4. Possibilité de conduire. Hébergement en auberge à côté de la plage.

RÉSERVEZ

EXCURSION DE 3 JOURS & 2 NUITS EN 4x4

Séjour en groupe avec plusieurs 4x4 qui vous fera découvrir tous les meilleurs spots de l'île. TOP#1 de nos recommandations pour Fraser Island !

RÉSERVEZ

LOCATION DE 4X4 POUR 2 À 5 PERSONNES

Location d'un 4X4 pour 2 à 3 jours sur Fraser Island. Comprend le ferry, équipements et un itinéraire personnalisé.

2 JOURS

3 JOURS

DE HERVEY BAY À BUNDABERG

HERVEY BAY

Ville toujours en expansion, **Hervey Bay** est un des meilleurs endroits au monde pour observer les baleines lors de leur migration annuelle de mi-juillet à octobre. Avec des eaux calmes (grâce à Fraser Island), idéales pour le snorkeling et la baignade, cette localité de 63 000 habitants est aujourd'hui une destination à la mode. Son Esplanade propose de nombreux restaurants, bars, fish & chips et boutiques d'un côté et une belle plage de l'autre. Les ferries et excursions vers Fraser Island se font au départ de la Marina de la ville.

À seulement 15 min de Hervey Bay, **River Heads** offre de superbes vues sur Fraser Island, l'estuaire de Mary River ainsi que sur le détroit Great Sandy.

De mi-juillet à octobre, de nombreuses excursions sont proposées pour observer les baleines à bosse, ces géants des mers pouvant peser jusqu'à 45 tonnes ! Parmi elles, **Blue Dolphin Marine Tour** (*catamaran, 80\$ la demie journée*), **Hervey Bay Whale Watch** (*115\$ la demie journée*), **Shayla Cruises** (*105\$ la journée*).

Baleines à Hervey Bay



CHILDERS

Cette petite ville, à 60km au nord de Maryborough est malheureusement connu pour la catastrophe qui y eu lieu en juillet 2000. Cet hiver là, The Palace Backpackers Hostel fut incendié et 15 jeunes, majoritairement étrangers, perdirent la vie. Aujourd'hui, l'hôtel a été rénové et abrite le Visitor Centre ainsi qu'un mémorial très émouvant et une galerie à l'étage. La région propose également de bonnes opportunités de travail dans le picking (tomates, avocats, courgettes...) surtout durant les mois d'avril à septembre.

BUNDABERG

Centre industriel de la canne à sucre, Bundy est surtout connu pour son rhum ! La ville se situe à 4 heures de route depuis Brisbane. Bien souvent, on ne s'y arrête que pour visiter sa **distillerie de rhum** où l'on peut voir la fabrication du breuvage de A à Z et goûter le produit final (28,5\$ - ouvert tous les jours). Samuel McMahon, un irlandais est à l'origine de l'ours polaire sur les bouteilles. Il créa dans les années 1950 le design des bouteilles carrées de la marque et introduisit l'idée d'un ours polaire comme logo, le rhum étant censé réchauffer même les plus frileux ! Pensez à porter des chaussures fermées pour la visite !

La ville possède également quelques attraits tels son **Botanic Garden** avec plus de 10 000 arbres. Le parc est grand et peut être visité en petit train. Explorez également les plages alentours comme **Mon Repos Beach**

au nord de la ville, où les tortues viennent pondre de novembre à janvier. Vous pourrez y faire un tour guidé avec un ranger (Mon Repos Turtle Encounter) pour découvrir le processus de ponte des tortues, les dangers auxquels elles doivent faire face, et peut être assister à l'éclosion des oeufs!



FRUITPICKING
CHILDERS



Bundaberg

CAPRICORN COAST

Cette partie de la côte marque le début de la Grande Barrière de Corail. Avec la sauvage Great Keppel Island, des cités de cowboys et des parcs nationaux, la Capricorn Coast présente de beaux attraits et est sans doute l'une des plus sauvages parties de la côte. "Capitale du Bœuf", Rockhampton est le cœur commercial de la région. Traversée par le Tropique du Capricorne, la ville bénéficie d'un climat subtropical tandis que le sud de la côte se voit gratifié de plusieurs saisons.

AGNES WATER & TOWN OF 1770

Par un détour de 50km depuis la Bruce Highway, on atteint les petites villes de **Agnes Water** et **Town of 1770**. Connue comme le lieu de naissance du Queensland, Town of 1770 fut nommée ainsi après que James Cook et son équipage y aient jeté l'ancre le 24 mai 1770. Avec peu de commerces, ces villes jumelées se veulent préservées et attirent les touristes à la recherche de calme et tranquillité. On peut en effet y profiter des jolies

plages (surveillées l'été) ou encore explorer les deux parcs nationaux voisins.

Depuis la Marina de Town of 1770, on peut découvrir deux superbes îles de la Grande Barrière : **Lady Elliot** et **Lady Musgrave**, paradis pour les plongeurs. Des excursions d'une journée permettent de s'y rendre et de faire du snorkeling dans leurs eaux translucides (150\$/pers.).

Il est également possible de camper sur Lady Musgrave où les tortues viennent pondre entre novembre et février (*nécessité d'obtenir un permis sur parks.des.qld.gov.au*). Aucun commerce n'est disponible sur l'île, prévoyez nourriture et eau potable pour la durée de votre séjour.

GLADSTONE

Avec 34 000 habitants, Gladstone est une petite ville côtière paisible mais présente peu d'attraits touristiques. Deux points de vue permettent d'admirer la ville et les îles alentours

depuis les hauteurs, à savoir **Auckland Hill** et **Round Hill**. La rue principale Goodoon st. comporte de très beaux bâtiments préservés.

Mais Gladstone est principalement la porte d'accès vers les îles **Heron** et **Wilson** au sud de la Grande Barrière de Corail. Ces îles, véritables beautés sont malheureusement réservées aux budgets élevés.

Comptez 640\$ pour deux personnes pour Heron Island (transfert et nuit dans un resort) et 1 700\$ pour Wilson Island (transfert et nuit compris).

ROCKHAMPTON & SES ALENTOURS

Avec plus de 83 000 habitants, Rockhampton est la plus grande ville de la Capricorn Coast. Surnommée "Rocky", c'est une cité cosmopolite mêlant ambiance country et modernité. Les iconiques statues de taureaux (présentes un peu partout) représentent l'esprit de la ville, au cœur d'une région de cattle stations. Tous les vendredis soirs, on peut d'ailleurs assister gratuitement au rodéo de la ville !

La journée, ne ratez pas le **Botanic Garden** avec un petit zoo gratuit où l'on peut voir wombats, kangourous, koalas, dingos, casoars... Pour un peu de culture, l'**Art Gallery** (*gratuit - ouvert tous les jours sauf le lundi*) offre une collection permanente d'artistes australiens dont le réputé Sidney Nolan.

À 10 min du centre, **Dreamtime Cultural Centre** relate l'histoire des

premiers habitants de la région, les Darambal ainsi que celle des habitants de Torres Strait (15,50\$ - ouvert de 10 à 15h30).

Sur Bruce Highway, **Rockhampton Heritage Village** (*ouvert de 9 à 16h*) est l'endroit idéal pour comprendre l'héritage de la ville et voir à quoi ressemblait la vie entre 1850 et 1950.

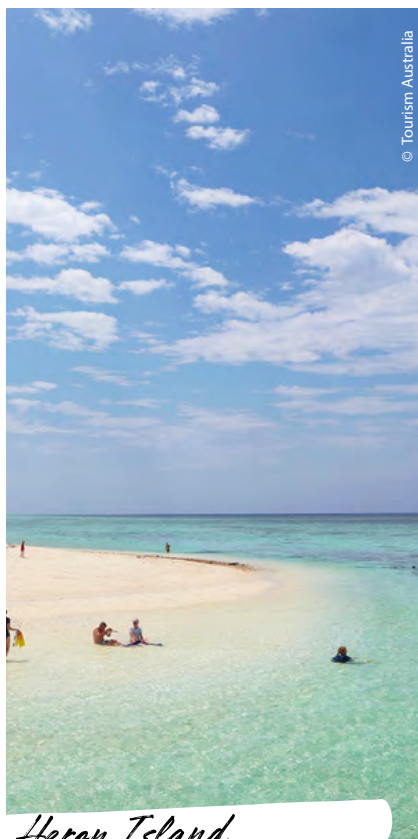

© Tourism Australia

Heron Island

Vous pourrez vous y essayer à la traite des vaches ou encore faire un petit tour dans une voiture d'époque...

Mount Morgan, (38km à l'ouest de Rocky), est une ville minière au passé historique intéressant que l'on peut revivre au village historique ou encore au musée de la ville. **World of Fossils** est également à visiter si vous avez un peu de temps.

Au nord de Rocky, la petite ville de **Yeppoon** est le point de départ vers les îles du groupe Keppel. Avec de nombreux petits restaurants de fruits de mer, la ville attire les touristes en quête d'éveil gustatif. La ville a connu un important développement ses

dernières années et attire de plus en plus d'australien fuyant les grandes villes. Une rénovation totale de son Esplanade, son lagon et ses bords de mer ont rendu la petite ville d'autant plus attrayante.

Plus au nord, **Byfield National Park** peut être décrit comme un véritable oasis. Avec de belles vues sur l'océan, de grandes dunes de sable et des spots de camping agréables, le parc représente une belle escapade. Il n'est malheureusement accessible que par routes non goudronnées ou sableuses et nécessite donc un 4x4.

Yeppoon Lighthouse



KEPPEL BAY ISLANDS

Avec la superbe **Great Keppel Island** comme île principale, cet ensemble de 20 îles est accessible après une courte traversée de 30 min en ferry.

Great Keppel Island est un paradis préservé et accessible même aux petits budgets. Si vous souhaitez une escapade de plusieurs jours en totale autarcie, alors optez pour cette île ! Holiday Village est le seul endroit où rester sur l'île avec tout type de logement (tente à chambre privée). www.gkiholidayvillage.com.au

Aucun commerce n'existe sur l'île, ainsi prévoyez réserves de nourriture et matériel de camping pour la durée de votre séjour. Cependant des bbq, frigos, microondes etc sont accessibles au Great Keppel Island Holiday Village.

Avec 14km de plages de sable fin, vous trouverez votre bonheur pour vous dorer au soleil, observer la faune marine ou encore pêcher... Plusieurs marches sont également à faire sur l'île au départ de la plage principale **Fisherman's Beach**. Vous pourrez y faire des marches allant de 15 minutes le long des plages jusqu'à une marche de 15 kilomètres jusqu'au phare de île.

Vous pourrez aussi y faire du snorkeling notamment à Shelving Beach, Clam Bay et Monkey Point, plages les plus réputées pour observer la faune marine.

L'île de Great Keppel est accessible par ferry au départ de Keppel Bay Marina & Pier One et Rosslyn Bay. Keppel Konnections est la compagnie assurant les transferts. Les tarifs débutent à partir de 45\$. Les autres îles du groupe peuvent également être visitées par des excursions d'une journée au départ de Great Keppel, vous pouvez aussi y camper après obtention d'un permis. Rendez-vous sur : parks.des.qld.gov.au



Great Keppel Island

WHITSUNDAY COAST



S'étirant de Mackay à Bowen, la Whitsunday Coast offre de superbes plages, des marécages étranges et des forêts pluviales verdoyantes. Mais cette partie de la côte est surtout réputée pour les îles Whitsundays, véritable paradis sur terre. La faune marine est également superbe et abondante dans cette zone. En janvier, on peut observer les tortues tandis que de juin à septembre, les imposantes baleines longent les côtes lors de leur migration. Enfin, sachez qu'il n'est pas possible de faire du camping sauvage sur cette partie de la côte. Elle est en effet très surveillée avec des patrouilles qui sillonnent les villes et environs durant la nuit, le risque est de prendre une amende de 220\$ par personne, ce qui pourrait vous priver d'une belle excursion !

le principal point de départ vers les îles Whitsundays.

Desservie par un aéroport et la compagnie de bus Greyhound, Airlie Beach est très facilement accessible sans véhicule.

Avec des milliers de visiteurs chaque année, Airlie semble toujours busy, et s'anime incontestablement tous les soirs avec ses nombreux bars et restaurants.

La journée, la plupart des occupants de la ville partent à la découverte des îles ou profitent simplement du petit **lagon** situé en plein centre.

Pour ceux qui souhaitent rester quelques jours à Airlie Beach, vous trouverez tous les hôtels pour backpackers sur **Shute Harbour road**, la rue principale qui regroupe tous les bars, hôtels et restaurants de la ville (*nuit dès 20\$*).



AIRLIE BEACH & WHITSUNDAY ISLANDS

AIRLIE BEACH

Située à 150km au nord de Mackay, cette petite ville de 7 000 habitants est

WHITSUNDAY ISLANDS

Cet archipel regroupe 74 îles subtropicales, éparpillées le long des côtes jusqu'à Mackay. La majorité de ces îles sont inhabitées et sont des parcs nationaux, tandis que quelques autres possèdent de grands resorts.

DAYDREAM ISLAND

C'est la plus petite île de l'archipel avec seulement 2km de long. La seule attraction est le complexe hôtelier plutôt kitch avec un lagon où l'on peut observer requins, raies, poissons et coraux.

HOOK ISLAND

Deuxième plus grande île, Hook est plus préservée et est un véritable petit paradis. Elle possède de belles plages où l'on peut observer les coraux (tout proches) et dispose de terrains de camping agréables (5\$ la nuit) ainsi que d'un resort très sympa.

LONG ISLAND

Cette île se trouve à proximité de Shute Harbour et est idéale pour ceux qui souhaitent arpenter les 13km de chemins de randonnée qui la sillonnent ! Aucun terrain de camping n'y est disponible mais l'île propose trois resorts avec différentes gammes de prix.

SOUTH MOLLE ISLAND

Cette île montagneuse est dominée par le Mount Jeffreys que l'on peut grimper pour une vue sur l'île et sa baie. Un hôtel propose des nuits dès 275\$... Pour les budgets plus restreints, un terrain de camping est disponible dans le nord de l'île (5\$ la nuit).

WHITSUNDAY ISLAND

Plus grande île du groupe, elle ne comporte aucun hôtel mais plusieurs campings aménagés répartis sur l'île.

Mais Whitsunday Island est surtout l'île de **Whitehaven Beach**, une plage de sable fin blanc extraordinaire de 7km de long. Au nord de la plage **Hill Inlet** est une crique stupéfiante où la marée mélange sable et eaux turquoise pour créer une fusion magique de couleurs.



Whitsunday Island

HAMILTON ISLAND

Avec sa piste d'atterrissage, une marina énorme, des hôtels et restaurants en grand nombre, Hamilton est l'île la plus touristique de toutes. Elle est accessible en avion ou ferry. L'île est piétonne. Plus de 40 activités y sont disponibles, allant du snorkeling sur la Grande Barrière au vol en avion au dessus des Whitsunday. On peut également accéder à Hayman Island avec son luxueux resort (1500\$ la nuit), lieu favori des célébrités internationales !

LINDEMAN ISLAND

Une partie de l'île est classée parc national. Lindeman possède plus de 20km de chemins aménagés

pour la randonnée. C'est également sur Lindeman que se situe le seul Club Med d'Australie ! De là, on peut explorer les petites îles désertes des alentours en organisant tout ça avec un GO (gentil organisateur of course) !

BRAMPTON ISLAND

Située au sud de l'archipel, cette île n'est pas très touristique et une partie de celle-ci un parc national. À marée basse, par un étroit banc de sable, on peut rejoindre l'île voisine **Carlisle** encore inhabitée. Depuis Brampton, il est possible de faire une croisière pour découvrir sa forêt vieille de plus de 1000 ans.

Whitehaven Beach



LES TYPES D'EXCURSIONS

Le seul moyen pour découvrir ce magnifique archipel est de faire une excursion en bateau d'une ou plusieurs journées. Il existe également des vols panoramiques permettant de survoler les îles (à couper le souffle !).

TOURS À LA JOURNÉE

Généralement une excursion d'une journée vous permet de faire du snorkeling et faire un arrêt sur Whitehaven beach (départ vers 8h30 et retour vers 17h). Déjeuner, thé / café et équipement de snorkeling sont souvent inclus.

DE PLUSIEURS JOURS

Beaucoup de compagnies proposent des tours sur 2 ou 3 jours. Vous

embarquez alors sur un voilier ou catamaran qui vous fera découvrir les îles de l'archipel à travers plusieurs sites de snorkeling/plongée. Vous ferez donc un peu plus de spots qu'en un jour, mais passerez surtout plus de temps en mer.

VOLS PANORAMIQUES

Pour ceux qui souhaitent s'offrir une expérience unique et inoubliable, il est possible de survoler les îles à bord d'un avion (dizaine de places) ou encore d'un hélicoptère (plus rapide mais plus cher). Un vol de 60 minutes depuis l'aéroport Whitsunday Airport (Proserpine) vous fera survoler différentes îles mais vous passerez surtout au dessus de Whitehaven Beach.

Survol des Whitsundays



Tours et excursions

Découvrez notre sélection des meilleures excursions dans les Whitsunday Islands. Il existe des vols panoramiques d'une heure vous permettant de survoler les îles et Whitehaven Beach. Vous pouvez aussi opter pour une croisière à la journée ou sur plusieurs jours, vous permettant de faire du snorkeling.

VOL DE 60MIN AU-DESSUS DES WHITSUNDAYS

Offrez-vous un souvenir mémorable en survolant les îles Whitsunday et la grande barrière de corail. Un des plus beaux spots d'Australie !

RÉSERVEZ

COMBO VOL 60MIN + CROISIÈRE D'UNE JOURNÉE

Journée complète de découverte des Whitsunday Islands. Vol de 60 minutes suivi d'une croisière de 7h30 en passant par les principaux spots.

RÉSERVEZ

EXCURSION D'UNE JOURNÉE EN VOILIER

Croisière en voilier d'une journée dans les Whitsunday Islands. Vous passerez 8h en mer avec arrêts snorkeling et plage.

RÉSERVEZ

EXCURSION DE 2 JOURS EN VOILIER

Deux jours complets de snorkeling, promenade dans la forêt tropicale jusqu'au point de vue de Hill Inlet et plage sur Whitehaven Beach.

RÉSERVEZ

MACKAY

Mackay est une petite ville sans grand attrait touristique. La **Pioneer River** qui serpente au cœur de celle-ci est bordée de mangroves. Au centre ville, avec vue sur la rivière, le **Bluewater Lagoon** est un espace de détente entièrement gratuit. On peut y profiter des deux lagon principaux, des BBQ ainsi que du petit café qui propose boissons et snacks toute la journée. Non loin de là, la très bonne galerie **Artspace Mackay** expose des artistes locaux et étrangers (*gratuit - ouvert de 10h à 17h*). La ville possède également plusieurs **bâtiments type Art-Déco**, regroupés principalement sur Victoria, Sydney et Wood Streets. Le **Botanical Garden**, au sud de la ville permet une agréable promenade (*gratuit - ouvert de 8h45 à 17h*). Au nord, on peut découvrir quelques très belles plages telles que **Blacks Beach** et **Bucasia** (avec des BBQ en accès libre).

Aux alentours de Mackay, on peut également visiter la superbe **Finch Hatton Gorge** (80km à l'ouest de la ville). Plusieurs marches sont possibles et mènent à des trous d'eau ou encore de jolies chutes d'eau dans la forêt. Juste à côté de la gorge, vous pourrez profiter du Platypus Bushcamp, un camping en plein bush ! (8\$/nuit). À 1h de route à l'ouest de la ville, **Eungella National Park** est un parc national en altitude dont la rainforest aurait plus de 30 000 ans! Avec sa faune exceptionnelle dont la fameuse gastric frog qui incubent ses œufs dans son ventre avant de les recracher par la bouche, ce parc est une merveille naturelle. On peut

y faire une des nombreuses marches proposées (20km de chemins aménagés).

BOWEN

Ville côtière de 11 000 habitants, Bowen a été établie en 1861, ce qui en fait une des plus vieilles villes du Queensland.

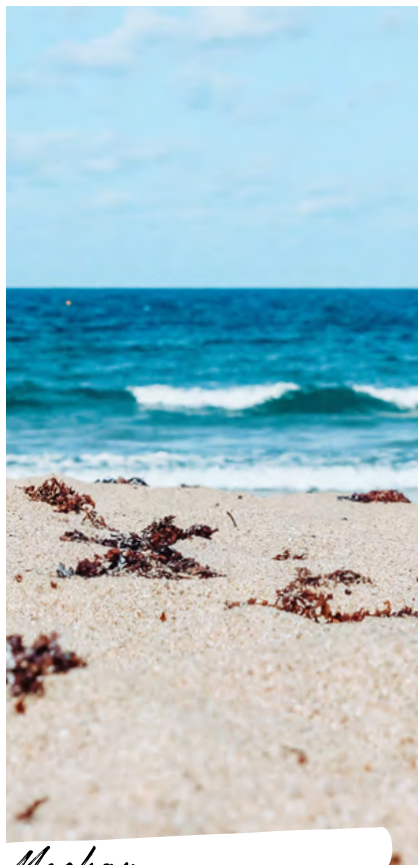

Mackay

Bowen est également la ville où certaines scènes du film **Australia** de Baz Luhrmann ont été tournées en 2008. Avec de superbes plages de sable blanc, la ville attire de nombreux touristes tout au long de l'année et des backpackers durant la saison des récoltes (principalement de mai à janvier). Sachez que vous pourrez également trouver du travail dans les villes alentours telles que **Clare** ou **Ayr**.

Les plus belles plages de Bowen se situent au nord de la ville avec notamment **Horseshoe Bay** et **Rose Bay** (moins touristique). Seule **Queens Beach** dispose cependant d'un filet anti méduses permettant la baignade tout au long de l'année. Ces plages sont également idéales pour le

snorkeling afin d'observer les poissons et les coraux alentours (le meilleur spot est à Horseshoe Bay).

Bowen Front's Beach a récemment été transformé en une zone de détente avec BBQ, amphithéâtre extérieur et un skate park. On y trouve également le nouveau petit Visitor Centre (l'ancien existe toujours et se situe sur Bruce Highway).

À **Flagstaff Hill Lookout**, plusieurs points de vue permettent d'admirer une vue à 360° sur les alentours. D'autres lookout permettent également d'admirer les paysages, notamment Horseshoe lookout, accessible après une marche.

Bowen

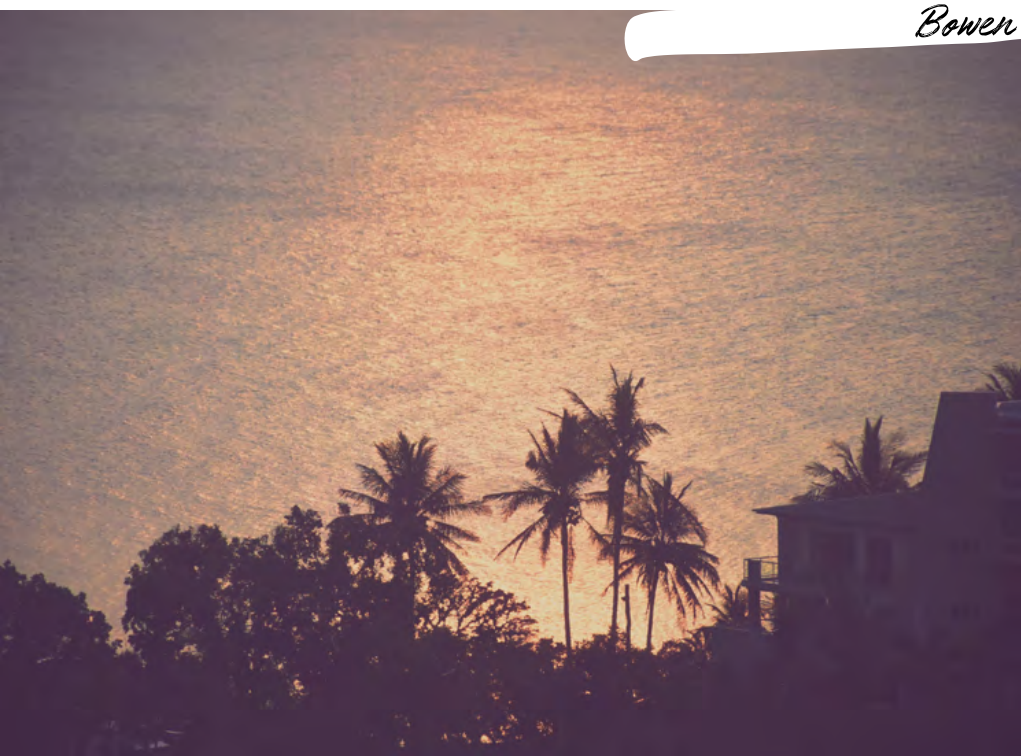

TOWNSVILLE A CAIRNS

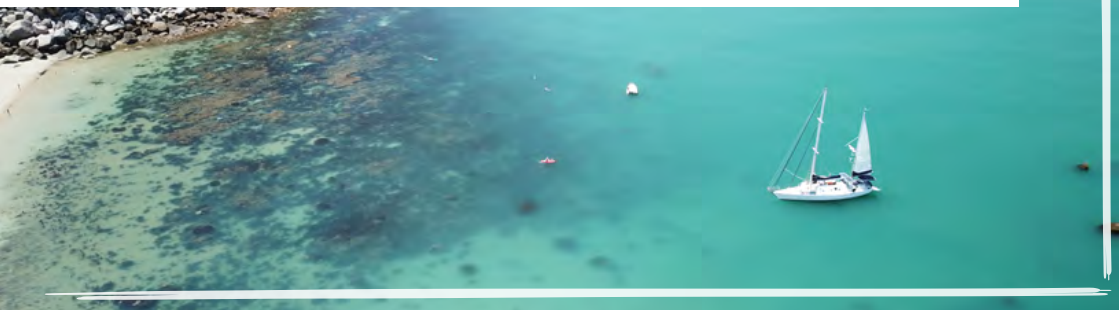

La route qui longe la côte de Townsville à Cairns appelée Great Green Way s'étire sur 370km. On y découvre des chaînes de montagnes, beaucoup de plantations de cannes à sucre, des plages désertes entourées de forêts tropicales et de typiques petites villes. Bordée par les Wet Tropics Rainforest, des parcs nationaux et la superbe Grande Barrière de Corail, cette partie de la côte sera satisfaisante même les plus exigeants !

Pour ceux qui ont une envie de verdure après tout ce bleu, les Atherton Tablelands sont une bonne destination. Situées à seulement quelques kilomètres à l'ouest de Cairns, on y retrouve des chutes d'eau, de verts pâturages et de profondes forêts.

TOWNSVILLE

Avec 200 000 habitants, Townsville est la troisième plus grande ville du Queensland. Bâtie autour d'une colline rouge, **Castle Hill**, un point de

vue y a été aménagé et offre une vue plongeante sur la ville et la baie de Cleveland. Sa rue principale, **Flinders street**, modernisée récemment, comprend les bâtiments historiques de la ville et tous les samedis, elle s'anime d'un marché coloré.

Townsville dispose de trois centres commerciaux situés tout proche du centre. Le soir, les quartiers s'éveillent et les nombreux bars et restaurants s'emplissent de locaux et touristes prêts à faire la fête. Le front de mer, **The Stand**, est bien aménagé, on y trouve barbecues, tables, aire de loisirs et matériel pour faire du sport. Certaines zones de plages sont équipées de filets permettant de se baigner même durant la saison des méduses. Sachez que de novembre à mai, les eaux sont infestées de Box Jellyfish pouvant être mortelles.

À l'extrémité du front de mer, **Rock Pool** est un bassin d'eau de mer aménagé pour une baignade plus sécurisée. Mais attention, de

novembre à mai, présence potentielle de méduses ! (entrée gratuite)

Dans le centre, le **Reef HQ Aquarium** (actuellement en rénovation) permet de visiter la Grande Barrière sans se mouiller. On peut y voir plus de 130 espèces de coraux et poissons.

Museum of Tropical Queensland

à la porte à côté, propose diverses expositions ainsi que des activités interactives centrées sur le Queensland, sa faune, sa flore, son climat... (15\$/pers.)

À 17km au sud de la ville, **Billabong Sanctuary** est un wildlife park (40\$/pers.- ouvert de 8h à 17h). Vous pourrez y observer la faune australienne et pourquoi pas câliner des koalas... ou crocodiles !

MAGNETIC ISLAND

Située à seulement 8km en face de Townsville, **Magnetic Island** doit son nom au fait qu'elle avait, selon Cook, la propriété de fausser les boussoles. Aujourd'hui, l'île avec ses 22 baies est très prisée des touristes, venant y passer quelques jours de détente.

Surnommée Maggie par les locaux, l'île est accessible seulement par ferry (depuis Ross St. avec votre véhicule et depuis Ross Creek pour les piétons). Pour une traversée avec votre véhicule comptez 180\$. Si vous souhaitez y aller en tant que piéton, c'est seulement 35\$ A/R !

Une fois sur l'île, vous avez possibilité de prendre le bus (15\$ le Pass pour la

journée) ou de louer un scooter, une voiture, vélo...

Il y a une route principale sur l'île, qui part de **Picnic Bay** pour aller jusqu'à **Horseshoe Bay** au nord. À l'arrivée du ferry, vous découvrirez **Nelly Bay**, lieu des **Full Moon Parties** !

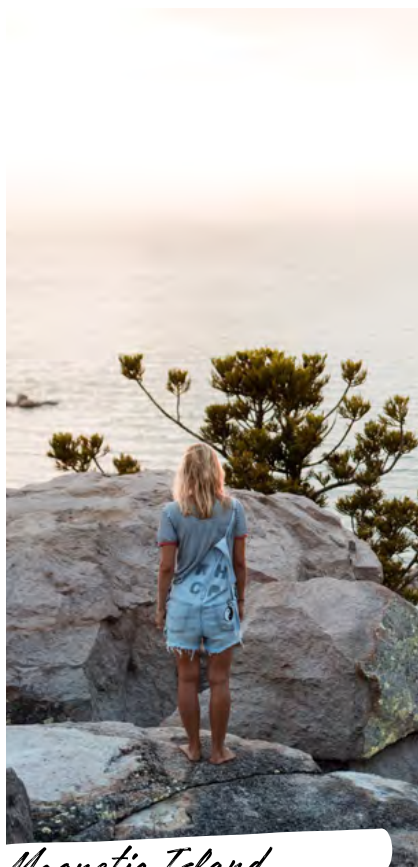

Magnetic Island



Tous les derniers vendredi du mois, plus de 2000 personnes dansent ici sur la plage sur des mix de DJ's renommés.

Pour ceux qui souhaitent faire du snorkeling, les spots les plus réputés sur l'île sont **Arthur Bay** et **Florence Bay** (plus belle plage de l'île). Pour la plongée, de nombreuses épaves sont à découvrir sur Florence, Geoffrey Alma et Arthur Bay.

Au nord de l'île, **Horseshoe Bay** est la plus grande plage. C'est aussi là que l'on peut vivre l'expérience de nager avec un cheval grâce à Horseshoe Ranch (1/2 journée d'équitation).

Pour découvrir Maggie, le meilleur moyen reste d'arpenter les chemins de randonnées aménagés tout au long de l'île. Ne ratez pas **The Forts Walk** (4km A/R) qui vous mène à une base de défense datant de la Seconde Guerre Mondiale et vous permet d'observer les koalas dans leur milieu naturel.

SUR BRUCE HIGHWAY

Entre Townsville et Ingham, de nombreux campspots gratuits se succèdent le long de la plage. Souvent limités à 48h, ils disposent de facilités et d'une belle vue sur l'océan.

PALUMA RANGE NATIONAL PARK

Situé entre Townsville et Ingham, ce parc est un court détour depuis la Bruce Highway. Traversé par plusieurs cours d'eau bordés d'une épaisse forêt, le parc offre diverses marches et des opportunités de baignade. En empruntant **Big Creek Road**,

on arrive à **Paradise Waterhole**, une paisible rivière avec des bassins où il est possible de se baigner. Le campground voisin dispose de BBQ, sanitaires avec douches (6\$/nuît/pers.)

Sur **Little Creek Road**, qui mène à Paluma, plusieurs trous d'eau permettent aussi de se rafraîchir au milieu de la forêt.

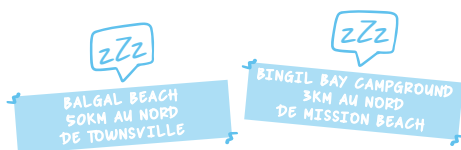

Jourama Falls

Plus au nord du parc, **Jourama Falls** est accessible depuis l'highway après un détour de 6km. Du parking, une marche de 3km A/R mène au lookout donnant sur les chutes d'eau. Près du campground (6\$/ nuit/pers.), un bassin aménagé permet de se baigner sans risque de glissade sur les rochers !

INGHAM

Ingham, petite ville de 5 000 habitants est surtout réputée pour les **Tyto Wetlands**. Au Tyto Wetlands Centre, un périmètre de 3km a été aménagé afin de découvrir les wetlands en se baladant. De sympathiques marches au départ du Visitor centre permettent d'observer de nombreux oiseaux (dont certaines espèces rares) et des familles de wallabies.

À 51km à l'ouest de la ville, les **Wallaman Falls** sont l'attraction phare du **Gerringun National Park**. Plus hautes chutes d'eaux du pays (305m), on peut les admirer depuis le lookout après une courte marche. Un campspot voisin permet de profiter du calme du parc et pourquoi pas de faire l'une des randonnées proposées.

CARDWELL & HICHINBROOK ISLAND NATIONAL PARK

On rencontre ensuite Cardwell, localité fortement touchée par le cyclone Yasi en janvier 2011. Cette ville est réputée pour les dugongs que l'on peut voir depuis la jetée ou au cours d'une promenade sur la plage. Depuis la ville, **Cardwell Forest Drive** est une petite route menant à des



falls, lookout, criques et trous d'eau. Port Hinchinbrook, tout proche est le point de départ des excursions vers **Hinchinbrook Island National Park**. Accessible par ferry (dès 100\$), cette île très préservée et sauvage est une zone protégée depuis 1932. On peut y faire la fameuse **Thorsbone Trail** (32km) pour découvrir une faune abondante (crocodiles d'estuaires, wallabies, dugongs...). Il est nécessaire d'avoir une bonne condition physique et d'être auto suffisant. Un permis est obligatoire pour pouvoir camper sur place (renseignements sur parks.des.qld.gov.au).

TULLY

Avec plus de quatre mètres de pluie par an, Tully est une des villes les plus arrosées d'Australie ! Et c'est avec fierté qu'elle le revendique avec pour icône une botte géante de 7,9m de hauteur (record de pluie que reçu la ville en 1959). On peut monter sur son sommet pour avoir une vue sur la ville et le Mont Tyson.

Avec autant d'eau, il n'est pas étonnant que la ville ait une importante production de cannes à sucre, bananes, melons, offrant des opportunités d'emplois dans le picking. À 7km de la ville, **Tully Gorge** et **Alligator Nest** sont des spots idéals pour la baignade et la relaxation.

Pour les aventuriers, il est possible de faire le White Water Rafting Tour sur la Tully River (200\$/pers.)

MISSION BEACH

Petite localité de 5 000 habitants, Mission Beach est célèbre pour sa plage de 14km bordée de cocotiers. Ayant échappé à la construction de grands immeubles, la ville reste à taille humaine et dispose d'un caravanpark, de petits commerces et boutiques proposant excursions et sauts en parachutes (environ 300\$). Un centre commercial se situe à seulement



FRUIT PICKING
RÉGION DE TULLY



THE BOULDERS 4KM
À L'OUEST
DE BABINDA



© Tourism Australia

Tully River

quelques kilomètres de la ville. Pour les amateurs de plongée, il est possible d'explorer l'épave de **Lady Bowen**. À 34m de profondeur, ce site préservé est réservé aux plongeurs expérimentés (*plongée à partir de 200\$*).

On peut également rencontrer dans les alentours de Mission Beach (si l'on est chanceux), le Casoar (cassowary), un énorme oiseau tout droit sorti de Jurassic Park ! De la taille d'un homme, cet étrange oiseau ressemble vaguement à une autruche dont le coup serait peint en bleu et la tête dotée d'une crête osseuse ! Oiseau primordial pour la semence des graines de plus de 100 plantes, le Casoar est aujourd'hui en voie de disparition et il ne reste plus que 1 200

oiseaux à l'état sauvage dans toute l'Australie. Un animal mystique mais qui reste dangereux.

Mission Beach est également le point de départ vers **Dunk Island**, une des îles de la Grande Barrière de Corail. On peut y faire de nombreuses randonnées (13km de chemins aménagés) ou simplement profiter des plages et explorer les récifs alentours. Possibilité d'acheter un Pass (40\$) pour apprécier les facilités du resort de l'île (piscine, lunch...). L'île est accessible par Water Taxi (35\$ A/R) ou via un tour organisé d'une journée (43\$/pers.).

Sur la route entre Mission Beach et Al Arish, plusieurs **rainforest walks** sont

Mission Beach



possibles, notamment **Lacey Creek** (3,2km), une très agréable ballade.

INNISFAIL ET ALENTOURS

Plus grande localité entre Townsville et Cairns, on y découvre de beaux immeubles de style Art Deco, pour la plupart reconstruit après le passage d'un cyclone en 1918. La ville est entourée de plantations de cannes à sucre et bananeraies assurant son économie.

Mamu Tropical Skywalk (30km à l'ouest d'Innisfail) propose une balade de 1km sur des ponts suspendus au cœur de la forêt. Depuis la tour d'observation, la vue sur North Johnston River Gorge et la forêt est spectaculaire (27.5\$/pers. - ouvert de 9h30 à 17h30).

Wooroonooran National Park offre de belles randonnées dans les forêts pluviales et les Boulders, d'énormes rochers confortablement installés dans le lit de la rivière. Un bassin aménagé permet la baignade. Située à 7km à l'ouest de Babinda, la zone est associée à une légende aborigène mêlant romance et tragédie.

Peu après, on découvre **Josephine Falls**, de superbes chutes d'eau au milieu de la forêt tropicale. Une marche de 2km y est possible ainsi qu'une baignade dans les eaux claires de la rivière.

Enfin, à 30km au sud de Innisfail, on rencontre **Paronella Park**. José Paronella, un espagnol, tomba amoureux de la région lorsqu'il y

arriva en 1913. Il rêvait alors de bâtir un château et après avoir travaillé dans les champs de cannes à sucre, il décida de construire le Paronella Park. Sur 5 hectares autour de Mena Creek Falls, il bâtit un château, un pont, un tunnel et y planta pas moins de 7 500 plantes tropicales. Ravagé par plusieurs cyclones, un incendie et des inondations, le château aujourd'hui en ruine, est cerné par la végétation mais reste un lieu magique. L'entrée (50\$) comprend un tour guidé sur l'histoire du château, un tour nocturne et une nuit au vanpark adjacent.



Paronella Park

ATHERTON TABLELANDS

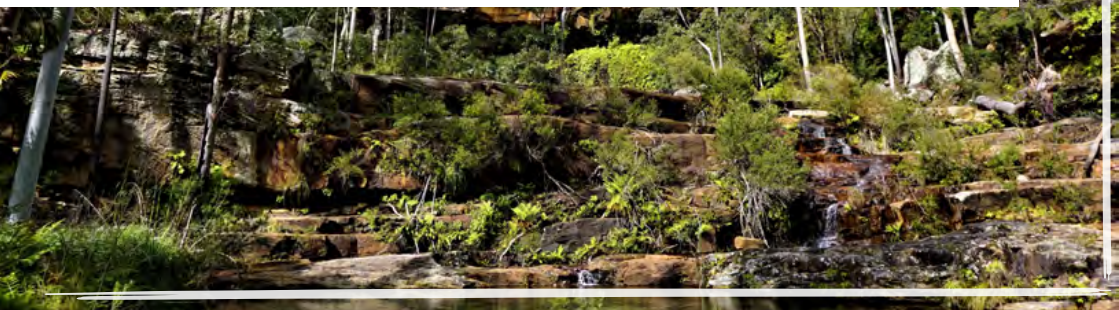

Situé à l'ouest de Cairns, ce vaste plateau d'altitude moyenne de 700m propose de superbes paysages et une faune abondante, dont le rare Tree Kangaroo. Cette partie du Queensland fut explorée tardivement car les conflits avec les aborigènes y étaient nombreux. La découverte d'or accéléra cependant son développement et la région se centra rapidement sur l'agriculture et les plantations. Ainsi, avec un sol volcanique et des précipitations abondantes, la terre y est particulièrement fertile et on y cultive de nombreux fruits tels que mangues, avocats...

MILLAA MILLAA & WATERFALLS CIRCUITS

Depuis Innisfail sur Palmerston Highway, la route traverse des plantations de thé ainsi que le **Wooroonooran National Park** aux forêts tropicales. L'highway permet de rejoindre quelques chutes d'eau et d'apprécier une belle vue sur la vallée (Crawfords Lookout). On peut également atteindre plusieurs

départs de marches pour observer la faune et la flore locale.

On rencontre ensuite le **Waterfalls Circuit**, une étroite route de 15km qui serpente sur les collines verdoyantes et mène à trois chutes d'eau.

La première **Ellinjaa Falls** est accessible via un escalier qui mène au pied de la chute. Des tables de pique nique permettent de profiter de l'endroit et de côtoyer les dindes sauvages.

Zillie Falls, un peu plus loin, peut être vue depuis une plateforme située à quelques minutes du parking.

Millaa Millaa Falls, dernières (ou premières) du circuit sont sans aucun doute les plus belles et impressionnantes. Un bassin permet de se baigner dans ce cadre idyllique entouré de végétation.

À partir du village de **Millaa Millaa**, on peut choisir d'aller vers le nord

par **Malanda**, dont les chutes ne sont guère impressionnantes, ou d'aller vers l'ouest et rejoindre **Ravenshoe**.

RAVENSHOE

Ce petit village de 900 habitants, avec son pub planté à 920m au dessus du niveau de la mer, est la plus haute localité du Queensland. On peut y visiter **Windy Hill Wind Farm** et observer ses immenses turbines depuis une plateforme.

On peut également voir **Millstream Falls**, à 5km à l'ouest de la ville, les chutes d'eau les plus larges de tout le pays.

Vers le nord, on rencontre le **Mt Hypipamee National Park**. Par une courte marche depuis le parking, on rejoint Dinner Falls, puis le cratère, profond de 140m !

À ne pas rater également, le **Millaa Millaa Lookout** et sa superbe vue sur la région (par temps découvert !)

ATHERTON

Première ville des Tablelands, Atherton est considérée comme la capitale et le cœur commercial de la région. Installée sur le flanc d'un volcan éteint et cerclée de collines, la ville offre un paysage verdoyant et pittoresque. Avec de nombreuses plantations, les opportunités de travail dans les récoltes sont réelles (mangues, avocats, pommes de terre).

Sur la rue principale, on trouve également **Crystal Caves** (25\$/pers

- ouvert tous les jours de 8h à 17h). Ce musée expose une collection privée de pierres semi-précieuses et l'on peut également visiter les caves, véritable labyrinthe sous la ville.

Au sud ouest de la ville, **Hou Wang Temple** (10\$ - ouvert de 11h à 16h) témoigne de l'immigration chinoise du 19ème siècle dans la région.



ABCHER CREEK REST AREA
16KM À L'OUEST
DE RAVENSHOE



FRUIT PICKING
RÉGION D'ATHERTON
TABLELANDS



Millstream Falls

Tout à côté, **Platypus Park** vous permettra peut être d'observer des platypus barboter dans la mare.

Pour une vue plongeante sur la ville et les plaines alentours, **Halloran's Hill Lookout** vaut le détour !

Pour ceux qui souhaitent visiter un village historique, une boucle de 30min à l'ouest de la ville vous mènera à Heberton. Sur la rue principale, les bâtiments historiques sont très typiques ! Peu avant la ville, **Historic Village Heberton** est une reconstitution historique avec des bâtiments datés de 1870, des véhicules et un tas d'articles d'époque, représentant la collection la plus importante de tout l'état ! (32\$ - ouvert de 9h à 17h)

YUNGABURRA

Située à 13km à l'est d'Atherton, Yungaburra est une jolie petite ville avec un pub historique typique. Sur la route depuis Atherton, faites absolument un arrêt au Curtain Fig ! Un énorme figuier aux racines tombantes de 15m formant un rideau.

En ville, **Peterson Creek Walking** Circuit représente une bonne occasion de rencontrer des platypus ou encore les rares Tree Kangaroos. Enfin, tous les quatrième samedis du mois, la ville est animée d'un marché d'art et de nourriture à ne pas rater si vous êtes dans les environs.

Sur Gillies Highway vers Gordonvale, on rencontre **Crater Lakes National Park** formé par les lacs Barrine et

Eacham il y a 12 000 ans. On peut faire des marches autour des lacs (3 et 5km) ou encore se baigner (Eacham Lake swimming pontoon) ou y faire une croisière (Barrine Lake pour 18\$). À quelques kilomètres de là, **Cathedral Fig** est un énorme figuier qui aurait plus de 500 ans.

MAREEBA

Avec là aussi de nombreuses plantations, la ville attire des travailleurs saisonniers tout au long de l'année (le gros de la saison se situe entre janvier et mars). On peut y



Cathedral Fig

visiter le **Mareeba Heritage Museum** retraçant l'histoire de la région et la vie des premiers pionniers venus chercher de l'or (*entrée gratuite - ouvert de 9h à 17h*).

Sur Mason st., **Coffee Works** propose plus de 20 cafés différents, des dégustations de chocolats et 5 mini théâtres pour explorer l'univers du café, avec même la possibilité de se faire livrer l'arôme que l'on a préféré à la maison ! (*ouvert de 9h à 17h*).

Le **Mareeba Rodeo** (mi-juillet) est l'une des attractions phare de la ville. Attirant de nombreux concurrents de tout le pays, la ville entre alors en effervescence (situé au Kerribee Park).

À 6km au nord de la ville, **Mareeba Tropical Savannah & Wetlands Reserve** est une réserve de 2 000 hectares. On peut y observer plus de 221 espèces d'oiseaux, des kangourous, wallabies, et par chance des freshwater crocodiles. Comptez 13\$ pour l'Eco Cruise (durée 30min) et 10\$ pour le Conservation Pass permettant de faire les randonnées proposées.

À 12km de Mareeba, **Granite Gorge Nature Park** est un petit parc privé permettant de profiter de la nature, des points de baignade ou encore d'y faire l'une des nombreuses marches possibles. On y est également sûr de voir (et nourrir) des wallabies des rochers (*entrée 13\$ - camping 16\$ powered*).

Camping sous les étoiles





LA GRANDE BARRIÈRE DE CORAIL



Longue de 2 300km, elle s'étend de la pointe nord-est du continent jusqu'au large de Bundaberg. Plus longue que la muraille de Chine, visible depuis la lune et classée au patrimoine mondial depuis 1981, pas étonnant qu'elle soit considérée comme la 8ème merveille du monde !

La Grande Barrière de Corail est le plus grand récif corallien du monde. Elle compte plus de 2 000 îles (dont certaines parties n'ont jamais été explorées) et près de 3 000 récifs. Les premiers récifs se trouvent à 30km au large de la côte.

Pour voir des fonds coralliens magnifiques et des poissons incroyables, il faut aller au large. Les coraux se situent relativement proche de la surface car ils ont besoin de lumière pour se développer, vous aurez donc du mal à en trouver en dessous de 30m de profondeur. Les récifs de la Grande Barrière peuvent être classés en 3 catégories :

Barrier : Formée par des squelettes coralliens et d'une couche supérieure vivante.

Plateform Reefs : Partie extérieure, crée par la croissance des coraux jusqu'à la surface de l'eau. Forme ensuite un banc de sable, et parfois même de la végétation s'y installe.

Fringing Reef (îles continentales) : Plus proche du continent, ex. Great Keppel Island, la plupart des Whitsunday Islands... Elles étaient autrefois rattachées au continent, puis détachées par la montée des eaux.

CARACTÉRISTIQUES

- **Longueur** : 2 300km
- **Largeur moyenne** : 65km
- **Largeur maximale** : 80km
- **Distance** depuis les côtes : entre 15 et 150km
- **Âge** : plus de 10 000 ans

FAUNE

- Plus de 400 sortes de coraux
- 1 500 sortes de poissons tropicaux

- 20 types de **reptiles**, dont les **tortues de mer**.
- 200 types d'**oiseaux**
- Des **raies, requins, thons, dugongs, dauphins** et **baleines à bosse** qui migrent depuis l'Antarctique !

DANGERS

- **Jelly Fish** : De octobre à mai, moins présentes autour des îles.
- **Stone Fish** : Poissons qui possèdent des épines au poison mortel.

MENACES

Même si sa taille ne cesse d'augmenter la Grande Barrière de Corail est un écosystème extrêmement fragile. Elle se dirige lentement vers le sud qui bénéficie d'eaux de plus en plus chaudes à cause du réchauffement climatique. Elle est menacée par les bateaux et leurs ancres, la pêche intensive, les plongeurs, la pollution marine, et évidemment, le réchauffement climatique. Certains scientifiques estiment même qu'en 2050, il ne restera que 5% de coraux vivants. Le gouvernement australien est bien conscient de ces enjeux écologiques et lance régulières des mesures de protection.

Espèces menacées : La tortue de mer (Green Sea Turtle) qui habite les océans depuis 150 millions d'années. Six des 7 espèces de tortues de mer sont présentes dans la Grande Barrière et toutes les 6 sont menacées.

Le Dugong qui est le seul mammifère marin se nourrissant exclusivement de

végétaux. On compte 1 400 dugongs sur la Grande Barrière.

Les baleines à bosse, visibles dans la région entre mai et septembre. Elles passent l'été dans les régions polaires car la nourriture y est abondante, puis viennent en hiver dans ces eaux chaudes pour faire leurs petits. Elles sont protégées et certaines espèces sont menacées.

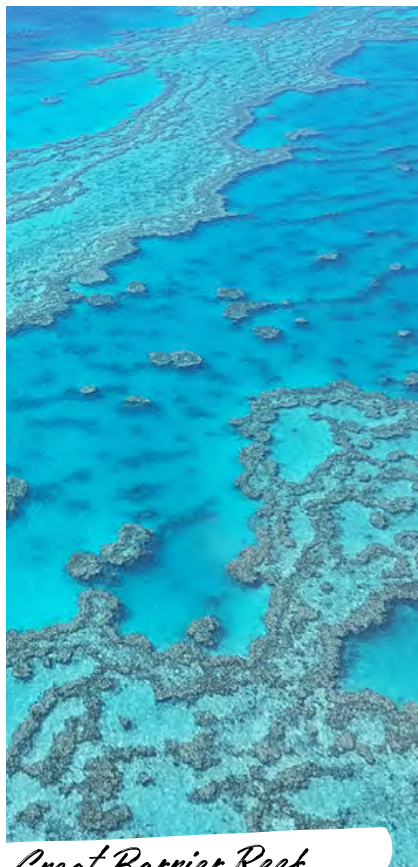

Great Barrier Reef

LA PRÉSERVER

Voici donc quelques conseils pour tenter de minimiser votre impact en la visitant :

En visite : Utilisez les toilettes autant que possible, ramenez vos déchets, vérifiez de ne pas avoir d'insectes (ou toute autre espèce vivante) dans vos affaires avant d'effectuer une visite.

En excursion : Vérifiez de ne pas être surchargé en poids avant de plonger, ne pas se tenir debout sur les coraux, ne pas s'y appuyer ou les toucher, essayez de ne pas effrayer la faune, ne pas nourrir les poissons ! Optez pour de la crème solaire qui ne pollue pas les fonds marins.

En camping : Ramenez vos déchets sur le continent, obtenez un permis auprès du Queensland Parks and Wildlife Service, campez uniquement sur les sites prévus, ne pas faire de feux dans les parcs nationaux, n'utilisez pas de nettoyants à proximité de l'eau, utilisez le sable pour récupérer votre vaisselle.

VOIR LA GRANDE BARRIÈRE DE CORAIL

Située à plusieurs dizaines de kilomètres des côtes, il sera indispensable de passer par un tour organisé pour voir la Grande Barrière de Corail (au minimum pour une demie journée, depuis Cape Tribulation par exemple ou



Great Barrier Reef

à la journée depuis Cairns et Port Douglas). Mais si vous souhaitez la voir depuis les airs, alors optez pour un vol panoramique (40-60min).

TYPES DE TOURS

Il existe un très grand nombre de tours opérateurs proposant des excursions sur la Grande Barrière. Les tarifs se situent généralement autour des 200\$ / journée. Certains bateaux sont plus gros, donc accueillent plus de passagers et vont moins vite (donc moins de temps en mer ou spots plus proche des côtes). Si vous avez des attentes particulières, nous vous recommandons de passer par une agence.

POINTS DE DÉPARTS DES EXCURSIONS

Cairns : le plus populaire

Port Douglas : bon accès pour l'Agincourt Reef

Cape Tribulation : moins fréquenté

LES MEILLEURES SAISONS POUR DECOUVRIR LA GRANDE BARRIERE

La Grande barrière de corail est pourvue d'un climat tropical et bénéficie de températures agréables toute l'année. Elle connaît deux saisons : l'été chaud et humide de décembre à avril, l'hiver sec et plus frais de juin à novembre.

La saison des pluies dure de décembre à mars mais soyez rassurés, les îles de la Grande Barrière sont beaucoup moins arrosées que le continent. Le danger peut cependant venir des méduses mais des combinaisons sont souvent proposées pour le snorkeling.

Une autre solution est de choisir une île très au sud ou très au large (Brampton, Heron et Lady Elliot islands par exemple). Ces îles ne sont jamais affectées par les méduses.

Les températures de l'eau varient de 21° en moyenne l'hiver, à 27° l'été. Les températures deviennent de plus en plus chaudes à mesure qu'on remonte vers le nord. Les meilleures périodes pour plonger sont d'avril à novembre.

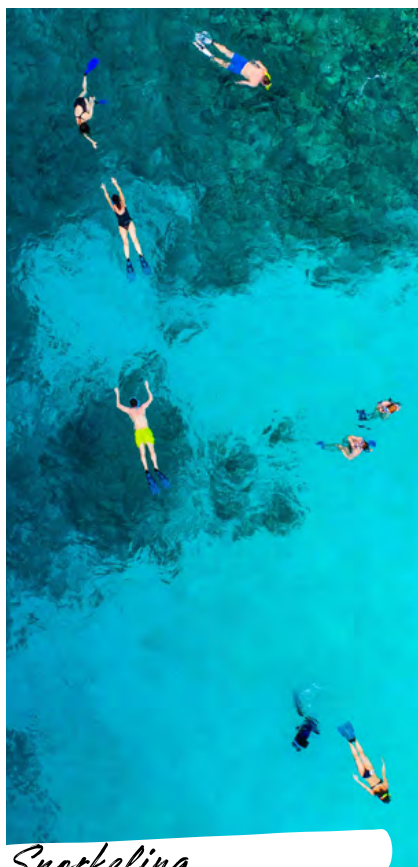

Snorkeling

Tours et excursions

Notre sélection des meilleurs tours et excursions pour découvrir la Grande Barrière de Corail. Ces expériences inoubliables vous feront plonger au milieu des récifs ou vous feront planer au-dessus des eaux turquoise de la côte.

EXCURSION DEPUIS CAIRNS SUR LA GRANDE BARRIÈRE DE CORAIL

Une sortie de snorkeling + 1 plongée bouteille offerte. Excellent rapport qualité/ prix au départ de Cairns.

RÉSERVEZ

EXCURSION DEPUIS PORT DOUGLAS SUR LA GRANDE BARRIÈRE DE CORAIL

Une sélection de 29 sites exclusifs sur le récif d'Agincourt. Sans doute le meilleur spot de la Grande Barrière !

RÉSERVEZ

VOL DE 40MIN GRANDE BARRIÈRE DE CORAIL

Survolez la Grande Barrière de Corail dans un petit avion et profitez des magnifiques vues sur les îles et le récif.

RÉSERVEZ

VOL 60MIN BARRIÈRE DE CORAIL & RAINFOREST

En plus de survoler la Grande Barrière de Corail, vous longerez également la côte de Cairns jusqu'aux forêts tropicales de Mossman.

RÉSERVEZ



FAR NORTH QUEENSLAND

Le Far North Queensland, c'est des rainforest, des plages désertes, et surtout la partie du pays la plus proche de la Grande Barrière de Corail. Avec comme ville principale Cairns, plaque tournante du tourisme dans le nord, vous découvrirez, dans une ambiance décontractée une des plus belles régions du pays.

CAIRNS

Deuxième plus grande ville du QLD, Cairns est aujourd'hui le principal centre touristique pour accéder à la Grande Barrière de Corail. Avec un climat tropical, la ville bénéficie de températures agréables toute l'année (25° en hiver !). Ville très **touristique**, elle dispose d'un aéroport international, de centres commerciaux et nombreux hôtels et restaurants pour tous les budgets.

À FAIRE

THE ESPLANADE & THE LAGOON

L'Esplanade représente le cœur vivant de la ville. Cairns Foreshore

Promenade longe la mangrove sur 2,5km proposant des BBQ et facilités pour profiter des lieux. Ne disposant pas de réelle plage, la ville a réalisé un **superbe lagon artificiel** (à l'eau de mer) permettant de se baigner et d'éviter les méduses (et crocodiles !).

RUSTY'S MARKET

(Grafton St.) Ouvert le vendredi, samedi et dimanche toute la journée. C'est le grand marché de fruits et légumes de la ville. Dans une ambiance colorée, on trouve des produits de bonne qualité à prix cassés !

NIGHT MARKET

(accessible depuis l'Esplanade ou Abbott st.) Ce grand marché nocturne est ouvert tous les jours de 16h30 à 23h et propose des produits artisanaux, fruits & légumes, vêtements...

BOTANICAL GARDEN

Situé sur Collins Av. au nord ouest de la ville, le jardin botanique offre

d'agréables balades entourées de plantes tropicales et des Centenary Lakes. Tous les mois, le jardin est animé d'un marché artisanal.

MANGROVE BOARDWALK

(Airport av., au nord de la ville)

À travers 2 courtes marches, on découvre l'étrange univers de la mangrove (Répulsif indispensable !)

MOUNT WHITFIELD CONSERVATION PARK

Le parc propose de belles marches et de splendides lookout sur Cairns et sa baie.

CAIRNS REGIONAL GALLERY

Située à l'angle de Abbott et Shields St. *(ouvert de 10h à 17h)*. Dans un bâtiment d'époque, cette galerie présente diverses expositions temporaires majoritairement centrées sur l'art aborigène et contemporain.

CENTRE OF CONTEMPORARY ARTS

Situé au 96 Abbott st. *(Gratuit - ouvert de 10h à 17h)*. Présente le travail d'artistes locaux (du Queensland). Sa boutique propose des articles artisanaux étonnants !

REEF TEACH

Situé au 85 Lake st. *(25\$ - du mardi au samedi, de 18h30 à 20h30)*. Reef Teach (créé en 1992) est une plateforme pour la collecte et le partage d'informations sur la Grande Barrière de Corail par le biais de la recherche et de l'éducation. 100 % des fonds récoltés servent à financer leurs recherches.

Pour ceux qui souhaitent observer les **crocodiles**, il existe également des croisières telles que Crocodile Explorer *(1 Spence st, Cairns - 46\$ la demi journée)*

SHOPPING

Au centre ville, le Cairns Central (Grafton et Lake st.) est un grand centre commercial où l'on trouve supermarché et boutiques en tout genre. DFO situé à Westcourt sur Mulgrave Road abrite plus de 100 boutiques de prêt-à porter avec des prix cassés !



Cairns Lagoon

OÙ SORTIR

Les bars et restaurants branchés sont regroupés sur l'Esplanade ou proches. Parmi eux The Attic, The Woolshed, Gilligan's.

OÙ DORMIR

AUBERGES

Enormément d'hôtels proposent des petits tarifs pour les backpackers. On peut facilement trouver une chambre à partir de 15\$ la nuit en dortoir. La majorité des backpackers hostels sont regroupés sur l'Esplanade. Le plus gros d'entre eux, **Gilligans** se situe sur Grafton street à 5 minutes à pied du centre.

Comparateur et réservation de son

auberge : **CLIQUEZ ICI** 

CAMPSPOT GRATUIT LE PLUS PROCHE

Babinda Rest Area à 60km au sud

CARAVAN PARK LE PLUS PROCHE

Cairns Holiday Park, à 2km du centre ville sur Little St. Powered site : 43\$ en basse saison, 50\$ en haute saison

ÎLES À VISITER

GREEN ISLAND

Un destination très populaire et familiale. Assez proche de la côte, elle attire de nombreux touristes.

Marineland Melanesia est un aquarium tropical où l'on peut observer des tortues, raies et crocodiles (25\$/pers.). Quelques opérateurs permettent la traversée en ferry à partir de 70\$ A/R demie ou journée complète.

FITZROY ISLAND

Classé parc national, Fitzroy Island est recouverte de 500 hectares de forêt que l'on peut découvrir au travers de quatre marches. **Summit Circuit** (4,2km, environ 3h) part du resort et vous emmène jusqu'au phare de l'île, parfait pour l'observation les baleines de juin à août. Pour ceux qui souhaitent faire du snorkeling, **Nudey Beach** (plage nudiste) est considéré comme le meilleur endroit sur l'île. A/R à partir de 69\$. Des Pass proposant des activités supplémentaires sont également disponibles.



Fitzroy Island

FRANKLAND ISLANDS

Ce groupe d'îles ne comporte aucun resort ni habitants, et fait parti d'un parc national géré par le gouvernement australien. Aussi, si vous cherchez un lieu plus préservé, Frankland Island vous comblera. Avec un maximum de 100 personnes autorisées sur l'île, un seul opérateur permet de la visiter : Frankland Islands (*1 Abbott st., Cairns*). Possibilité de camper sur l'île au camping Russel (*permis auprès du QPWS, 5\$*). Pour une journée de snorkeling tout compris avec une river cruise et votre lunch: environ 160\$/pers.

LES TYPES D'EXCURSIONS SUR LA GRANDE BARRIÈRE



Dans toutes les excursions, le matériel de snorkeling ou plongée est fourni et vous devez apporter : serviette de plage, maillot, crème solaire et chapeau. Le lunch, morning et afternoon tea sont en général inclus. Les tours proposent également (parfois en supplément) un transfert vers votre hôtel, 1 ou plusieurs plongées (*environ 70\$ la première et 45\$ les suivantes*), ou encore d'explorer les fonds à bord d'un "glass bottom boat" ou semi submersible. Il existe une multitude d'offres pour découvrir la Grande Barrière et il peut s'avérer difficile de faire un choix.



Snorkeling

Vos principaux critères de sélection se feront donc sur : La gamme de prix, la taille et vitesse du bateau, volonté de plonger ou non, distance de la côte et la qualité de service. Sachez que pour ceux qui souhaitent faire du snorkeling, les meilleurs sites se trouvent sur l'extérieur de la Grande Barrière.

Généralement une taxe de 6.5\$ destinée à la préservation de la Grande Barrière est applicable pour toute excursion. Voici quelques exemples d'offres :

REEF EXPERIENCE - Bon rapport qualité / prix, bateau d'environ 100 personnes incluant 2 spots de snorkeling et une plongée gratuite (pour ceux qui veulent) à 199\$/personne.

Pour plus d'infos, **CLIQUEZ ICI**

SILVERSWIFT - QUICKSILVER - (Recommandé) - Trois magnifiques sites de snorkeling sont à découvrir (supplément plongée en bouteille disponible). Wifi, cafés, thés et déjeuner inclus. À partir de 225\$ par personne.

Pour plus d'infos, **CLIQUEZ ICI**

VOL PANORAMIQUE - GSL

AVIATION- Une excursion également très populaire, les vols au-dessus de la grande barrière de corail ! GSL Aviation propose notamment un vol de 60min au-dessus des récifs et de la forêt tropicale (magique). 265\$/pers.

Pour plus d'infos, **CLIQUEZ ICI**

SAUT EN PARACHUTE - SKYDIVE -

Un saut en parachute de 15,000 feet est une expérience à couper le souffle. 299\$/pers.

Pour plus d'infos, **CLIQUEZ ICI**

Sachez qu'il est également possible de faire des excursions sur la Grande Barrière de Corail depuis Port Douglas ou Cape Tribulation.



Vol Panoramique

LES PLAGES AU NORD DE CAIRNS

Connues pour ses palmiers et leur sable doré, les plages au nord de Cairns s'étendent sur plus de 25km le long de la Coral Sea. Elles disposent toutes de filets protégeant les baigneurs des méduses.

Machans Beach, située à seulement 10 minutes de Cairns, est considérée comme un bon spot de pêche. Ensuite se trouve **Holloways Beach**, plus décontractée.

Yorkey Knobb est idéale pour le wind ou le kyte surf, car elle est la plus ouverte et plate de toutes (3km de long).

Trinity Beach, est la plus populaire et familiale. Elle est bordée d'une forêt tropicale mordant sur la plage.

Kewarra Beach est très appréciée des locaux. Elle dispose de quelques bars et restaurants en bord de plage.

Palm Cove, est beaucoup plus développée, elle dispose de nombreuses boutiques, bars et resorts, mais surtout d'un camping et d'une jolie plage surveillée.

Ellis Beach, située à mi chemin entre Cairns et Port Douglas, est sans doute la plus sauvage, et sûrement la plus belle ! En continuant un peu plus au nord sur Cook Highway, de petits renforcements sur le bord de la route permettent d'accéder à des sites encore plus déserts (voir d'y passer la nuit).

Hartley's Crocodile Adventures, situé à 40km au nord de Cairns, ou 25km au sud de Port Douglas, est un incontournable ! On peut y faire un tour de bateau sur le Hartley's Lagoon et y voir d'énormes crocodiles sauter hors de l'eau pour attraper l'appât ! Avec plusieurs shows dans la journée, dont l'impressionnant "Crocodile Attack Show", vous ne vous ennuierez pas !

zzz

PALM COVE CAMPGROUND
À PALM COVE



Hartley Crocodile Park

Le pass coûte 43\$, valable 3 jours. Juste après le parc, arrêtez vous au **Rex Lookout** qui offre une superbe vue. On peut même se laisser tenter par un survol au dessus de la baie en deltaplane (The Cairns Hang Gliding Club).

KURANDA

Ce petit village, devenu une véritable plateforme touristique, est célèbre depuis la création du **Kuranda Scenic Railway**. Il relie Cairns à Kuranda sur une voie ferrée de 34km en traversant une quinzaine de tunnels. Départs de Cairns à 8h30 et 9h30. Départs de Kuranda à 14h et 15h30. Le temps de trajet est de 1H45 min. *Tarif aller : 50\$, A/R : 76\$.*

Le **Sky Rail** est également une attraction phare de la ville. Il s'agit du plus long et plus écologique funiculaire du monde. Il survole la forêt sur plus de 7,5km en effectuant 2 arrêts, Red Peak et Barron Falls. La durée est de 1h30 aller, et de 2h30 A/R. Des départs se font toutes les 15 minutes depuis Kuranda ou Caravonica. *Tarifs aller : 50\$, A/R : 75\$.*

Bat Reach, situé à la jungle walk de Kuranda est un petit refuge de chauve souris. Il accueille des visiteurs tous les jours sauf le lundi et vendredi.



PORT DOUGLAS

Un court détour du Highway (5km) mène à la petite ville de Port Douglas (5 000 habitants). Port Douglas fut créée en 1877 après la découverte d'or à "Hodgkinson River". Aujourd'hui cette petite localité regroupe un

nombre impressionnant de resorts et restaurants chics bordant la route. La plage de la ville, **Four Mile Beach**, est parfaite pour la baignade et pour des balades au coucher du soleil.

Pour avoir une jolie vue sur la ville et l'océan, **Flagstaff Hill lookout** est LE lieu où aller. Port Douglas est aussi une des villes les plus proches de la Grande Barrière de Corail et elle constitue un bon point d'accès à celle-ci. Plusieurs excursions partent depuis la Marina.



Port Douglas

EXCURSIONS AU DEPART DE PORT DOUGLAS

Là encore beaucoup de compagnies proposent des excursions. Mais voici 2 options intéressantes :

SILVERSONIC - QUICKSILVER

Cette excursion vous emmène sur Agincourt Ribbon Reef pour découvrir 3 sites exceptionnels de plongée et snorkeling. *À partir de 245\$ la journée.*

Pour plus d'infos, **CLIQUEZ ICI** 

CALYPSO REEF CRUISE

Calypso propose également des sorties snorkeling/ plongée avec arrêts sur la grande barrière. *À partir de 255\$/pers.*

Pour plus d'infos, **CLIQUEZ ICI** 

MOSSMAN

Non loin de Port Douglas, **Mossman** abrite la communauté des Kuku Yalnji, les propriétaires traditionnels de cette terre. Des tours à travers la forêt jusqu'aux gorges (dreamtime walks) permettent de découvrir un peu plus leur culture. À 5 minutes du centre, **Mossman Gorge** est un superbe site où l'on peut faire quelques courtes marches à travers la forêt (2km pour la plus longue). Vous y découvrirez un énorme fig tree et un joli trou d'eau pour vous rafraîchir !

DE DAINTREE A COOKTOWN

Daintree, petit village agricole est la porte vers le **Daintree National Park**. Pour environ 30\$ des croisières sur la rivière permettent de découvrir les oiseaux et crocodiles de la Daintree

River (abrite plus de 70 spécimens de crocodiles). Pour accéder au Daintree National Park, il faut traverser la Daintree River à bord d'un petit ferry câblé (39\$ AR avec véhicule). Les départs se font toutes les 15 minutes, et la traversée dure seulement 2 minutes. Le parc national couvre 56 000 hectares et comporte environ 3000 sortes de plantes dont certaines très anciennes et très rares.



RIFLE CREEK
REST AREA 33KM
AU SUD DE MOSSMAN



KENNEDY RIVER
REST AREA 33KM
AU NORD DE LAURA



Daintree Rainforest

Inscrit au patrimoine mondial, il est réputé pour ses forêts tropicales et ses montagnes (Thornton Peak 1 375m et Mount Sorrow 750m). Une unique route de 34km vous conduira à travers ce magnifique parc jusqu'à Cape Tribulation.

A 10km au nord après le ferry le **Discovery Centre** (*Pass 35\$/pers., valable 7 jours*) permet de découvrir les richesses de cette région. Une tour de 23m de haut est accessible via l'aerial walkway, et dispose de nombreuses plateformes d'observation. Un guide book vous sera offert et vous servira sûrement durant votre séjour dans le parc. Le lookout **Alexandre Range** offre une superbe vue sur la rivière qui serpente à travers la forêt jusqu'à la mer.

Jindalba Boardwalk, 1km après le Discovery Centre propose 2 marches et une aire de pique-nique.

Cape Kimberley, situé à 8km après l'arrivée du ferry est une superbe plage où le Mt Alexander se jette dans la mer et offre une belle vue sur Snapper Island. Des bateaux permettent de s'y rendre, à moins de disposer de son propre canoë... Camper sur l'île est possible mais un permis est indispensable (*disponible auprès du QPWS, 5\$/pers.*)

Cape Tribulation, plus connue pour sa région, est le lieu où la forêt rencontre la mer. Historiquement, c'est ici que le navire du Capitaine Cook s'est échoué et une citation de ce dernier donne tout son sens au nom du cap "I named the North point

Cape Tribulation because here began all our troubles", Lieutenant James Cook.

Bat House, est une nursery de chauve-souris. Vous pouvez la visiter et découvrir des bébés ou adultes en voie de guerrison. Ouvert du mardi au dimanche de 10h30 à 15h30. Entrée 5\$/pers.

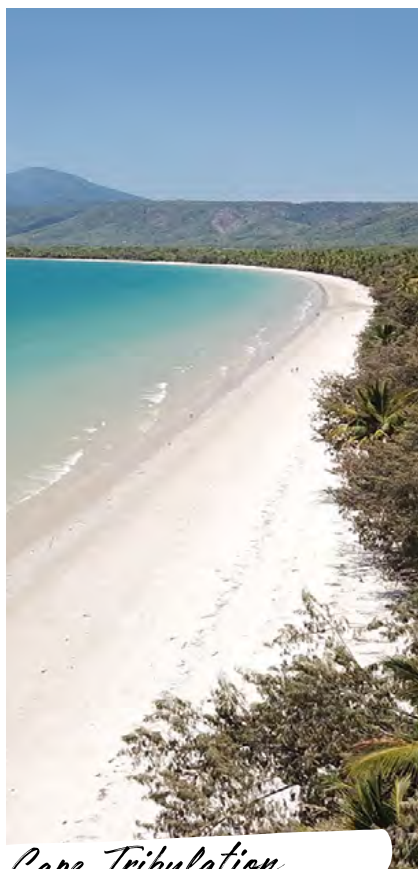

Cape Tribulation

COOKTOWN ET CAPE YORK PENINSULA

COOKTOWN

Pour s'y rendre, deux possibilités : Avec un véhicule conventionnel, seule la Mulligan Highway, dans les terres, est empruntable (330km depuis Cairns). Une fois la chaîne de montagnes traversée, les paysages deviennent une grande savane tropicale avec de belles vues, notamment depuis **Bob's Lookout**, après Mt Cabine.

Avec un 4x4, on peut longer la côte à partir de Cape Tribulation. Cette piste est une véritable aventure à travers le **Daintree National Park** mais

elle est réservée aux conducteurs expérimentés. Sur la piste, on croise Bloomfield Falls, des communautés aborigènes et de petits villages. Sachez que cette piste est souvent fermée durant la saison des pluies.

Avec 2 000 habitants, Cooktown est la ville la plus proche de la Grande Barrière de Corail. Elle a été nommée ainsi après que le Capitaine Cook y ait échoué son navire. Aujourd'hui, la ville est fière de son passé historique et célèbre chaque année l'arrivée du Capitaine par un festival en juin.

On peut également visiter le **Cooktown Museum** (20\$ - ouvert de 9h30 à 16h) qui retrace les aventures

Daintree River



du navigateur, expose des pièces du navire et raconte l'histoire de la ville et de la région.

Nature's Powerhouse dans le jardin botanique permet de découvrir la faune et la flore de la région (15\$). On y trouve également le Visitor Centre où l'on peut se procurer la très utile brochure "**Cooktown Scenic Rim Walking Trail**" avec les randonnées de la région. Cherry Tree Bay et Finch Bay sont d'ailleurs de superbes marches menant aux plages préférées du Capitaine Cook (25min et 1h).

Pour une vue panoramique sur la ville, l'Endeavour River et la Coral Sea, **Grassy Hill** est à ne pas manquer. C'est également ici que Cook est venu à plusieurs reprises pour observer la Barrière de Corail et choisir un passage après avoir réparé son navire. Son phare a été construit en Angleterre et transporté en Australie en 1885.

La région comporte également plusieurs sites de peintures rupestres aborigènes à admirer. On peut s'aventurer au **Black Mountain National Park**, une montagne noire pleine de mystères et de légendes aborigènes du peuple Kuku Yalanji.

Mount Cook National Park est idéal pour ceux souhaitant faire un peu d'exercice. Une marche abrupte sur 2km mène à un superbe lookout, puis 2km plus loin au sommet du mont (431m). Plusieurs chutes d'eau sont également à voir dans les environs dont Isabella Falls, accessible

seulement en 4x4.

Enfin, pour tous ceux qui souhaitent découvrir la région sans trop de risques, de nombreux tours au départ de Cooktown sont possibles. **Tour en 4x4** de la région et du golf à partir de 165\$/jour. **Tour sur la rivière Endeavour** avec location de bateau (pas de permis nécessaire) dès 30\$/heure. **Marches avec un guide aborigène**, comptez environ 85\$/pers.

CAPE YORK

Cette vaste péninsule comporte de



Old Telegraph Track

nombreuses terres encore inexplo­rées. Elle serait même considérée par certains, comme la région la plus sauvage d’Australie avec des paysages assez proches de la Papouasie Nouvelle Guinée (non loin de la côte).

Au nord de la péninsule, le Dé­troit de Torres est cerclé de 70 petites îles dont seulement 17 sont habitées. Certaines de ces îles ne sont pas encore nommées et n’ont presque jamais été visitées. Malheureusement cette péninsule n’est accessible que par une seule piste de 600km et réservée aux personnes équipées d’un 4x4.

Peninsula Development Road est l’artère principale de la péninsule.

Relativement en bon état à la fin de la saison des pluies, elle devient de plus en plus accidentée au cours de la saison sèche. La meilleure saison pour s’y rendre se situe donc entre juillet et novembre.

Afin de planifier votre séjour dans cette région, il est fortement recommandé de se rendre au Visitor Centre de Cairns, ainsi qu’au centre QPWS (Cairns ou Cooktown). Hormis les conditions de route, des permis peuvent être nécessaires pour franchir des terres aborigènes, accéder à des spots de camping...

Sachez également que la région dispose d’une très faible réception



Twin Falls

téléphonique et qu'il existe des restrictions d'alcool.

Au sud de la péninsule, **Lakefield National Park** est accessible via Laura et la Peninsula Development Road ou via Cooktown et la Batle Camp Road. On peut y voir de nombreuses rivières habitées de crocodiles, des marécages, lagons, trous d'eau...

À **Nifold Plain**, le paysage est dénudé et parsemé de termitières impressionnantes. Un centre QPWS est situé à New Laura (25km au nord de Old Laura). Plus au nord (135km de la piste principale), on rencontre **Weipa** avec ses mines de bauxite. Les chantiers de la zone se veulent protecteurs de la nature et après chaque exploitation, de nouveaux arbres sont plantés. Les terres environnantes sont pour la plupart fermées au public, mais un permis peut-être obtenu auprès des communautés Mapoon, Aurukun et Napranom.

Kutini-Payamu (Iron Range) National Park est situé à 135km à l'est de la piste principale. Ce parc est géré conjointement par les aborigènes et le gouvernement du Queensland. On peut y découvrir de longues plages, de superbes vues depuis les hauteurs, et la plus grande forêt pluviale en plaine d'Australie. Possibilité de camping à **Chilli Beach**.

Branwell Junction Roadhouse est le dernier point d'essence avant Banaga.

Pour ensuite rejoindre la pointe, deux

options s'offrent à vous. La piste la plus directe et la plus délicate est la **Old Telegraph Track**. La piste la plus longue mais la plus sûre passe à l'est puis à l'ouest de la Telegraph Track, évitant ainsi la plupart des criques et rivières.

Il vous faudra enfin traverser la **Jardine River** via un ferry (99\$/véhicule A/R).

Sur le chemin, **Twin Falls** et **Eliot Falls** (7km au nord du croisement des 2 pistes) offrent de superbes bassins.

Banaga, à la pointe est une grande communauté provenant des Torres Strait Islands. On y trouve un petit centre commercial, une station service.

Lorsque l'on continue la route vers le nord, la route «**The TIP**» traverse la rainforest la plus au nord de l'Australie rejoignant Cape York (fee de \$10 pour y accéder - Paiement à Jardin River). De là, il est possible d'accéder à certaines îles telles que **Thursday Island** et **Torres Strait Island** par un ferry (à partir de 55\$).



GULF SAVANNAH

S'étendant sur une immense partie du nord ouest du Queensland, cette région est peu peuplée et très reculée. On y croise d'anciennes cités minières, des stations d'élevage isolées, des communautés aborigènes et des formations géologiques étonnantes ! Bordée par le Golfe de Carpentaire, ses eaux sont infestées de requins et méduses mortelles rendant la baignade impossible tout l'année. Avec deux saisons (wet et dry), le meilleur moment pour visiter cette partie de l'Australie est durant la saison sèche de mai à fin octobre.

Le **Savannah Way** (3700km) est la route qui se situe le plus au nord et qui permet de traverser le Queensland, le Northern Territory, jusqu'au Western. Au départ de Cairns, cette autoroute (goudronnée jusqu'à Karumba) traverse plus de 15 parcs nationaux, des zones classées au Patrimoine Mondial et offre de superbes paysages. En partant de Cairns vers l'ouest, on rencontre l'incroyable **Undara Volcanic**

National Park, accessible via un tour organisé (à partir de 57\$ le tour de 2h). Ce parc se compose d'un réseau de tunnels formé par la lave sur plus de 160km, il y a plus de 190 000 ans ! Un campground est disponible dans le parc avec des unpowered sites à 15\$ la nuit.

À quelques kilomètres, la ville de **Mt Surprise** est le croisement pour rejoindre **Cobbold Gorge**. Cette gorge unique est extrêmement étroite avec des falaises de 30m de hauteur de chaque côté. Le seul moyen de la visiter est par un tour organisé au départ de **Cobbold Village**. Après un transfert en 4x4 jusqu'à la gorge, vous embarquez sur une barque électrique pour une croisière de 3h avec observation des oiseaux et crocodiles (80\$/pers. - croisière possible d'avril à octobre).

Sur la route jusqu'à Karumba, on peut également s'essayer au **fossicking** (recherche de pierres au tamis) notamment à **O'Brien Creek** (site

connu de topazes) ou **Agate Creek** (connu pour ses agates évidemment).

Viennent ensuite **Georgetown** où de l'or fut découvert en 1870 et **Croydon**, ville également minière ayant connu une forte immigration asiatique comme en témoigne le Chinese Temple.

Normanton, ville principale de la région, propose de nombreux sites historiques à visiter notamment ses vieux immeubles du centre ville. Au nord de la ville, on peut également découvrir **Muttonhole Wetlands**, lieu idéal pour observer les oiseaux.

Enfin, **Karumba** est la dernière ville

accessible via la partie goudronnée de la Savannah Way. Cette petite ville de 700 habitants est un port de pêche principalement de barramundis et crevettes. Pour continuer le Savannah Way, il est ensuite nécessaire de posséder un 4x4. On atteint ainsi **Burketown**, tenant son nom du célèbre explorateur, puis des petites communautés où essence et nourriture sont disponibles.

Pour ceux qui le souhaitent et qui peuvent s'aventurer sur cette partie de la côte, renseignez-vous sur l'état des pistes, les conditions météo ainsi que sur les points de ravitaillement disponibles en chemin.

Savannah Way



L'OUTBACK



L'Outback, partie intérieure de l'Australie est un immense territoire d'étendues désertiques, de paysages à perte de vue et d'aventures. Pour beaucoup, c'est le cœur de l'Australie, une expérience unique.

Le climat y est extrême et le soleil brulant, rendant toutes cultures impossibles. Dans ces zones reculées et peu visitées, les villes se font de plus en plus rares et leurs habitants se veulent accueillants et sympathiques. Desservie par deux principales autoroutes Flinders et Landsborough highways, une fois sorti des chemins tracés, l'isolement est réel et les pistes sont souvent en mauvais état. Il est primordial de rester sur les pistes et de prévoir réserves d'eau et de nourriture.

FLINDERS HIGHWAY - DE TOWNSVILLE AU NORTHERN TERRITORY

Appelé Overlander's Way, cette autoroute, longue de 1 550km, (750km dans ds le QLD), traverse l'Outback du Queensland afin de rejoindre Tennant

Creek dans le Northern Territory.

On y croise quelques points d'intérêts animant ce long trajet ainsi que Mt Isa, principale ville de cette partie de l'Outback.

DE CHARTERS TOWERS A MT ISA

Depuis Charters Towers, ancienne cité minière, on croise quelques "villages" avant d'arriver à **Hughenden**, au cœur du pays des dinosaures. La ville est en effet située sur les bords d'une mer intérieure préhistorique où vivaient dinosaures terrestres et reptiles marins. On peut y visiter **Flinders Discovery Centre** avec "Hughie", le squelette d'un Muttaborrasaurus de 7 mètres, ainsi qu'une importante collection de fossiles.

À 70km au nord de la ville, **Porcupine Gorge National Park** est un canyon formé par des gorges dont les parois atteignent 120m de hauteur ! Possibilité de camper à Pyramid Lookout pour profiter des randonnées aux alentours (permis dispo sur qpws.usedirect.com).

Après avoir passé **Richmond et Julia Creek**, 400km plus loin on rencontre **Cloncurry** (6 000 habitants). Cette ville est le lieu de naissance du **Royal Flying Doctors Service** en 1928 qui encore aujourd'hui apporte des soins médicaux aux communautés les plus isolées du pays. **John Flynn Place**, proche du centre de la ville, honore les services rendus et on peut y lire l'histoire de cet incroyable projet.

On peut également découvrir **Mary Kathleen Memorial Park and Museum**, avec une petite exposition retraçant l'expédition Burke et Wills en 1860.

MT ISA

Principale ville de l'Outback du Queensland et arrêt incontournable sur la Flinders Highway, Mt Isa est une des cités minières les plus importantes du monde. Encore aujourd'hui en pleine activité, la ville s'étend sur 41000 km² et compte environ 25 000 habitants.

Dans les années 1920, des gisements de minerais furent découverts dans la région. Un afflux massif d'immigrants venant chercher la fortune permit à la ville de se développer rapidement. Située dans une zone d'élevage, les rodéos sont ici monnaie courante. Le plus important d'entre eux, **Rotary Rodeo** se déroule en août et attire chaque année des concurrents et passionnés du monde entier.

La ville propose également plusieurs attractions qui sauront vous occuper lors de votre passage. Vous avez

d'ailleurs la possibilité d'acheter un Pass (55\$) permettant de profiter des galeries, tours et autres attractions.

Outback at Isa est une des attractions phare de la ville. **Hard Times Mine Tour** vous permet de découvrir le monde des mineurs à travers 1,2km de tunnels souterrains (76\$/pers.).



Mount Isa Rotary Rodeo

Rotary Rodeo

On peut aussi visiter un hôpital sous terre, construit durant la Seconde Guerre Mondiale craignant un bombardement japonais (*10\$ - ouvert d'avril à septembre, de 10h à 14h*).

Pour une vue inoubliable sur ce paysage hors du commun, ne ratez pas un coucher de soleil à **City Lookout** (Hilary St.)

Pour se détendre et se rafraîchir, **Lake Moondarra National Park** est situé à seulement quelques minutes de la ville. On peut ainsi profiter du lac artificiel autour des tables de pique nique et BBQ.

Au delà de Mt Isa, **Camooweal** est la dernière ville avant le Northern Territory. Faisant partie de la ville de Mt Isa, cela fait de l'highway la plus longue rue de la ville, s'étirant sur 188km ! À 20km de Camooweal, de superbes caves peuvent être découvertes pour les spéléologues expérimentés.

MATILDA WAY - DE KARUMBA AU NSW

Cette longue autoroute de plus de 1700km part de Karumba, au Golfe de Carpentaire. Elle traverse tout l'état du Queensland pour atteindre la petite ville de Bourke dans le NSW. Depuis le Golfe et ses eaux turquoise, la route pénètre ensuite dans l'Outback profond du Queensland, retraçant la première traversée du continent par les explorateurs Burke et Wills en 1860.

Ce périple dans l'Outback est certainement le plus célèbre.

Sur la route, on croise de typiques villages australiens, quelques parcs nationaux pour enfin rejoindre les plaines désertiques du Central West Queensland.

DE KARUMBA A LONGREACH

Au départ de **Karumba**, la Burke Developmental Road mène à Normanton, principal centre commercial de la région. La traversée des plaines est ensuite seulement rythmée par une colline isolée **Bang Bang Jump up** !

Après 370km de route aux paysages sans fin, on arrive enfin à **Cloncurry**, ville de naissance du **Royal Flying Doctor Service**.

De là, il est possible de rejoindre Mount Isa via Flinders Highway ou de continuer vers le NSW sur Landsborough Highway.

Lorsqu'on se dirige vers le sud, on rencontre le petit village de **Mc Kinlay**, que tout le monde connaît sans même le savoir ! C'est en fait ici qu'en 1986 furent tournées certaines scènes du célèbre film **Crocodile Dundee**. Aujourd'hui, on peut y siroter une bière au **Walkabout Creek Hotel** pour y découvrir l'ambiance et même y passer la nuit (caravanpark et units disponibles).

Kynuna est le prochain arrêt sur la route. Établie en 1860, cette minuscule ville possède un vieux pub aux murs couverts de messages des clients de passage.

À quelques km au sud, **Combo Conservation Park** dispose de paisibles trous d'eau idéals pour la baignade. Ce lieu aurait inspiré Banjo Paterson, un auteur australien pour la célèbre chanson folk *Waltzing Matilda*.

À **Winton**, 150km plus loin, **Waltzing Matilda Centre** est un surprenant musée, récemment rénové et dédié à cette chanson (*10\$ - de 9h à 17h*). Au centre, derrière l'hôtel principal, on peut admirer l'oeuvre de **Arno Grotjahn**, un mur de 70m couvert d'objets en tout genre.

Près de 110km au sud de la ville, **Australian Age of Dinosaurs** regroupe des fossiles et os de dinosaures

datant de plus de 65 millions d'années ! **Lark Quarry Trackways (Lark Quarry Conservation Park)**, est le seul site mondial où l'on peut voir des empreintes de dinosaures. À cet endroit, il y a environ 95 millions d'années, deux herbivores buvaient au bord de la rivière. Un carnivore arriva et paniqué, les deux dinosaures s'enfuirent en courant dans la boue, laissant ainsi derrière eux plus de 3 000 empreintes. Elles furent découvertes en 1962 et depuis protégées pour rester intactes.

DE LONGREACH AU NSW

Longreach est réputé pour **l'Australian Stockman's Hall of Fame** mais également pour son



histoire avec **Qantas**. Cette petite localité, par son isolement et sa position centrale fut en effet le lieu de départ des premiers vols commerciaux de la compagnie aérienne.

Au **Qantas Founders' Museum** vous pourrez visiter un Jumbo Jet (avec les sections interdites aux passagers!) (à partir de 30\$ - de 9h à 17h)

Australian Stockman's Hall of Fame & Outback Heritage Centre retrace l'histoire de ces hommes et femmes ayant ouvert l'Outback de l'Australie. Avec 5 galeries, vous pourrez découvrir la vie à l'époque des pionniers, le travail des fermes et pleins d'autres infos intéressantes (68\$ - de 9h à 17h).

Sur Landsborough Hwy, on croise ensuite la petite ville de **Barcardine**. C'est ici, qu'en 1891, eu lieu une importante grève des tondeurs. Durant plus de 4 mois, les grévistes se regroupaient à l'ombre du "**Tree of Knowledge**", dont on peut aujourd'hui voir une réplique au **Australian Workers Heritage Centre** (19\$ - de 9h à 17h).

Charleville, accessible depuis Brisbane par le Warrego highway est une ville réputée de l'Outback. Située sur Warrego River, la ville fut un lieu de passage de nombreux exploreurs. À 16km de là, un arbre marque d'ailleurs le passage de **William Landsborough** en 1862.

Surtout, lors de votre passage à Charleville, ne ratez pas le **Cosmos**

Centre and Observatory (à partir de 20\$ - de 10h à 18h). Durant la journée, observez le soleil avec un des télescopes du centre, découvrez l'astronomie à travers des activités et expositions. Le soir venu, de magnifiques vues sur le ciel étoilé s'offrent à vous !

Au centre ville, **Hotel Coronas** est un des plus bel hôtel du Central Queensland. N'hésitez pas à demander au propriétaire une petite visite pour voir les chambres à l'étage.

De Charleville, en allant vers l'ouest (750km dont 270 sur une piste sableuse), vous pourrez rejoindre **Birdsville**. Installée aux bords du Simpson Desert, cette ville (120 habitants !) est la plus reculée et isolée du Queensland. Début septembre chaque année, ont lieu des courses de chevaux impressionnantes, attirant de nombreux visiteurs durant 3 jours.

De Birdsville, vous aurez accès au **Simpson Desert National Park** (4x4 obligatoire !) et Birdsville Track (jusqu'à Maree SA).

GREAT INLAND WAY - DE CAIRNS À SYDNEY

Reliant Cairns à Sydney par les terres, la Great Inland Way est un bon moyen de rejoindre rapidement le NSW. Elle vous permettra d'éviter le trafic des côtes et de découvrir la beauté intérieure de l'état. Sur près de 2 800km les paysages défilent lentement mais quelques points d'intérêts permettent d'animer le trajet et d'apprécier l'Outback australien.

DE CAIRNS À EMERALD

En quittant Cairns vers le sud, on traverse les Atherton Tablelands, grand plateau agricole au sol volcanique (voir [Atherton Tablelands](#)).

CHARTERS TOWERS

Cette petite ville pleine d'histoire et de caractère a vu le jour en 1871. C'est lorsqu'un jeune aborigène a découvert de l'or que la ville a véritablement explosée. Même si son activité minière est aujourd'hui nettement réduite, il est possible de la découvrir à travers **Ghost of Gold Heritage Trail**. La ville a conservée son architecture d'autrefois que l'on peut apprécier en se baladant autour du centre historique (principalement sur **Mosman St.**). Nous vous recommandons un passage par la **Stock Exchange Arcade**, le **Royal Private Hotel** et le **Towers Hill Lookout** où il est possible de visionner le film Ghost of Gold en plein air ! (réservez au Visitor Centre).

EMERALD & LES GEMFIELDS

Emerald, située à 270km à l'ouest de Rockhampton, doit son nom aux verts pâturages qui entouraient autrefois la ville. Pourtant il s'agit bien de la région des pierres précieuses. Explorée par Ludwig Leichardt, Emerald fut établie en 1879 comme base ferroviaire. Malheureusement son passé historique a été ravagé par de violents incendies en 1936, 1940, 1954 et 1968. Aujourd'hui la ville ne présente plus tellement d'intérêt mais sa région, riche en rubis, saphirs, topaze etc, offre de nombreuses opportunités aux touristes ambitieux !

Les petites localités **d'Anakie, Sapphire, Rubyvale et Willows** proposent aux visiteurs de chercher des pierres précieuses sur les gisements (*obtenir une licence auprès de l'Emerald Courthouse, ou post office et general store des villes concernées - environ 6\$*). Vous pouvez également acheter un saut de pierre extrait



HERESA CREEK DAM
22KM AU SUD
DE CLERMONT



Emerald Hills

directement des gisements. La région d'Emerald produit également près de 25% du coton issu du Queensland. Elle représente donc un bon point de départ pour trouver un job dans les récoltes.

DE EMERALD AU NSW

CARNARVON NATIONAL PARK

Ce parc offre de magnifiques marches à travers sa rainforest. Vous pourrez y admirer de splendides gorges, criques et falaises. Ce site permet également de découvrir l'art aborigène à travers ses peintures rupestres.

La **Carnarvon Gorge**, située plus au sud, forme un véritable oasis de plus de 300km de long. Les 4 sites du national park sont : Salvator Rosa, Ka Ka Mundi, Mont Moffat et la Carnarvon Gorge. Accessibles par des routes non goudronnées (15km pour les gorges) il est recommandé de se renseigner sur leur état auprès des Visitor Centre. L'accès à Salvator Rosa et Mont Moffat est limité aux 4x4.

ROMA

Principale localité du sud-ouest du Queensland, Roma doit sa naissance à la découverte (accidentelle) des premières ressources de gaz et de pétrole du pays.

The Big Rig complex recrée l'histoire de cette découverte avec notamment le Night Show, un spectacle de sons et lumières (à partir de 15\$ entrée).

Au bout de Edwards St., on peut découvrir le **Bottle Tree**, le plus gros arbre de la ville, avec une circonférence de 9 mètres !

Enfin, tous les mardis et jeudis, ont lieu les cattle sales à **Bungil Saleyards**. Ces impressionnantes ventes de bétails sont les plus importantes de tout l'hémisphère sud !



Alone on the Road

Bons plans

TO SAVE MONEY



- 5 %
CHAPKA
ASSURANCES

- 5 %
GOBYAVA
ASSURANCE

- 10 %
TRAVELZEN
ASSURANCE

- 5 %
CCM
ASSURANCE

- 5 %
AVI
ASSURANCE

- 20 €
BILLET
D'AVION

x 5
TRANSFERTS
D'ARGENT

- 5 %
LOCATION
DE VAN

- 25 \$
FORMATION
RSA

- 16 \$
WHITE
CARD

- 25 \$
FORMATION
RSG / RCG



REMERCIEMENTS

Merci à notre Toyota Coaster, qui a été notre campervan, notre maison, et notre bureau durant tous ces mois ! Tu as été l'essence de notre aventure, sans toi rien n'aurait été possible ! Nous tenions à spécialement remercier les australiens, car tout au long de ce séjour, nous avons été particulièrement touché par leur gentillesse. Alors un grand merci à tous les australiens et une spéciale dédicace à tous ceux qui nous ont employés, guidés, aidés et sortis de la boue... Pete & Bev, Carol, Spencer, Famille Green, Lesly & Geoff et tous les autres. Merci à tous nos partenaires qui ont cru à notre projet. Merci pour votre soutien, et pour tous les services que vous offrez à la communauté. Merci à tous les backpackers qui ont participé à l'enrichissement de ce guide. Depuis près de 10 ans vous avez partagé vos connaissances et permis de mieux préparer les futurs voyageurs. MERCI À Kimy & Romain pour le design du eBook. Merci aux blogueurs voyageurs pour leur soutien / participation : Carla & Steven, Jérôme, Pauline, Charlie, Tressie, Manu, Laurent, Sébastien, Mala, Alicia, Ludovic, Roxane, Marie, Soso, Florence, Herewegoz, Lucie, Simon, Sandrine, Nicolas, Fabien, Angus, Gaëlle, Raphaëlle, Seb, Benjamin, Florian, Les BlogTrotteuses et Bastien ! Merci à nos stagiaires qui nous ont aidé à nous développer. Merci à Camille, Elise, Nathan, Hugues, Tatiana, Carole et Marie. Merci à toutes les personnes que l'on a rencontré durant ces 2 années passées sur les routes ! Vous avez contribué à rendre ce voyage exceptionnel ! Un grand merci à Audrey & Alex, Nadège & Romain, Sandra & François, Sandra & Gauthier, Chris, Ryan, Ampere, Audrey, Annie & Romain, Yann & Léa, Amandine & Mathieu, Noëlle et tous les autres...



LETTRE TYPE
RESILIATION OPERATEURS
TELEPHONQUES

ANNEXE 01



Nom / Prénom

Adresse

Adresse service résiliation de votre opérateur

Objet : Rupture anticipée de contrat (départ à l'étranger)

Référence client: Ref de votre contrat

Recommandé avec accusé de réception n° LRAR

Madame, Monsieur,

Par la présente, je vous demande de bien vouloir mettre fin à mon contrat correspondant au (N° de téléphone à résilier), et de tous les services associés souscrit en date du (date).

Ensuite selon votre opérateur et votre situation, la suite du courrier sera différent.

Par exemple, pour une demande de résiliation anticipée:

Ma demande de résiliation anticipée sans frais est basé sur la clause N° clause de mon contrat prévoyant cette possibilité en cas de déménagement à l'étranger ET/OU déménagement dans une zone non couverte par vos services (ces deux possibilités me concernent).

Afin de justifier ma demande, veuillez trouver ci-joint les documents en ma possession (Extrait des conditions générales de vente, copie de votre visa) ainsi qu'une déclaration sur l'honneur de ma situation de départ.

Pour une durée d'engagement arrivant à sa fin ou à l'issue de la durée minimum d'exécution prévu par le contrat:

Mon abonnement mobile arrivant à échéance le (date), et ce, conformément à ce qui est stipulé dans la clause « Résiliation » de notre contrat, la résiliation sera concrète à la fin du préavis. Ainsi, conformément aux dispositions de l'article L. 121-84-2 du code de la consommation, mon préavis de résiliation ne saurait prendre effet plus de dix jours à compter de la réception par vos soins de ma demande de résiliation.

En attente de votre réponse, veuillez agréer, Madame, Monsieur, mes sincères salutations.

Nom et signature.

ADRESSE DES PRINCIPAUX OPERATEURS :

ORANGE MOBILE : Orange Service client mobile - 41965 Blois Cedex 9 / **SFR MOBILE** : Service Résiliation SFR - TSA 91121-57757 Metz Cedex 9 / **BOUYGUES TELECOM** : Bouygues Telecom Service Clients - 60436 NOAILLES CEDEX

SITE UTILE : www.resilier.fr/forfait-mobile

PIÈCES À FOURNIR POUR
UN PASSEPORT

ANNEXE 02



PIÈCES À FOURNIR

- Formulaire de demande (à imprimer après l'avoir rempli en ligne ou à remplir sur place)
- Timbres fiscaux : 86 € (Le timbre fiscal peut être acheté dans un bureau de tabac, dans une trésorerie).
- 2 photographies d'identité récentes et ressemblantes (Les photographies doivent être réalisées par un professionnel ou dans une cabine photo, utilisant un système agréé par le ministère de l'intérieur).
- Carte d'identité sécurisée (plastifiée)
- Justificatif de domicile récent

Si vous possédez un justificatif de domicile à votre nom : Un seul justificatif de domicile est nécessaire. Il peut s'agir d'un des documents suivants : Facture récente d'eau, d'électricité, de gaz ou de téléphone (y compris de téléphone mobile), Certificat d'imposition ou de non imposition, Quittance d'assurance (incendie, risques locatifs ou responsabilité civile) pour le logement, Titre de propriété ou quittance de loyer.

À noter : la copie d'une facture électronique est acceptée.

Si vous habitez chez un particulier (parents, ami, ...) Il faut présenter les 3 documents suivants :

- Pièce d'identité de la personne qui vous héberge
- Lettre qui certifie que vous habitez chez elle depuis plus de 3 mois
- Justificatif de domicile à son nom.

À savoir : les originaux de toutes ces pièces doivent être présentés. Vous devez également remettre les photocopies des pièces qui restent en votre possession (titre d'identité, justificatifs de domicile et de nationalité française).

COÛT

86 € en timbres fiscaux

REMISE DU PASSEPORT

Vous devez retirer en personne le passeport au lieu de dépôt du dossier et le signer sur place. Le passeport qui vous est délivré est un passeport biométrique. Il est valable 10 ans.

LA CHECK LIST DU DEPART

ANNEXE 03



PARTIE ADMIN

- Passeport valide
- Confirmation de Visa imprimée
- Photocopier mes papiers d'identité (en cas de perte ou de vol)
- Billet d'avion
- Mon permis international + national
- Souscrire une assurance santé
- Prendre mon carnet de santé / preuve de vaccination
- Résiliation de mes abonnements
- Faire une procuration à mes parents / famille pour la banque, la poste, les élections.
- Déverrouiller mon portable
- Prévoir quelques dollars pour ne pas avoir à changer en arrivant.
- Réserver 1 ou plusieurs nuits en auberge de jeunesse.
- Penser à mettre mes papiers dans une poche accessible du sac à dos

MON SAC

1) VÊTEMENTS :

MES HAUTS

- 5 Tshirts manches courtes / débardeurs
- + 1 ou 2 manches longues
- Un vêtement de pluie
- 2 hauts chauds type sweat à capuche

MES BAS

- 1 jean
- 1 pantalon usé / large
- 2 ou 3 shorts
- 1 pantalon / jupe habillé(e)
- 1 pyjama

MES SOUS-VÊTEMENTS

- 6 paires de chaussettes
- 6 de vos sous vêtements habituels

- 2 maillots de bain

TROUSSE DE TOILETTE & PHARMACIE

- Brosse à dents + dentifrice
- Petit miroir
- Un coupe ongles + pince à épiler
- Déodorant
- Gel douche/shampooing à acheter à l'arrivée
- Désinfectant
- Aspirine
- Anti diarrhétique
- Mes médicaments si je suis un traitement.
- Préservatifs/pilule.
- 1 tube de crème solaire.

MES CHAUSSURES

- 1 paire de tongs
- 1 ou 2 paires de basket usées
- 1 paire de chaussures de ville (pas toujours essentiel)

ACCESSOIRES

- 1 paire de lunettes de soleil
- 1 ceinture
- 1 casquette
- 1 ou 2 cadenas
- Mon appareil photo avec carte mémoire.
- Mon ordinateur portable... le débat oui ou non?
- Mon téléphone (débloqué) + chargeur
- Un adaptateur (facilement trouvable sur place).
- Petit sac à dos pour les excursions.

DECRYPTER LES
PETITES ANNONCES

ANNEXE 04



MÉCANIQUE

Gearbox : boîte de vitesse

Belt : courroie (de transmission par exemple)

Clutch : embrayage

Coolant : liquide de refroidissement

Exhaust (pipe) : pot d'échappement

Cylinder head gasket : joint de culasse

Wheel : roue

Steering wheel : volant

Bull bar : pare-choc / tow bar : barre de remorquage

Tyre : pneu

Brakes : freins

Mètre : compteur

Leak : fuite

Starter : démarreur

Spark plug : bougie

Jumper cables : câbles de démarrage

DIVERS

3-way fridge : réfrigérateur, fonctionne sur du 12V (batterie ou allume-cigare), ou du 220V (prise secteur).

Camping gear : équipement de camping

Esky : glacière

Deck chairs : chaises pliantes

Stove : plaque chauffante

Cutlery : couverts

Fishing rod : canne à pêche

ABBRÉVIATIONS

ONO (or nearest offer) : prix négociable

Rego ou registration : c'est l'équivalent de l'ancienne vignette en France (Pensez à vérifier la validité)

RWC (road worthy certificate) : équivalent du contrôle technique

SW : station wagon (break)

4WD : 4x4

CHECK LIST INSPECTION
D'UN VÉHICULE

ANNEXE 05



EXTERIEUR

Vérifiez si la peinture n'a pas été refaite à certains endroits. Cela peut éventuellement signifier que le véhicule a eu un accident.

Vérifiez l'état du pare-brise et des retroviseurs. Une fissure sur un pare-brise peut vite s'étendre et cela peut coûter cher à remplacer.

Vérifiez l'état des pneus. L'usure doit être bien répartie sur la surface du pneu. Sinon, cela peut signifier que les roues sont mal alignées et la pression mal réglée.

La rouille (attention au camouflage ! Regardez bien partout, sous le véhicule et à l'intérieur. Repérez les cloques !)

INTERIEUR

Vérifiez que les différents compteurs fonctionnent bien.

Vérifiez que les ceintures de sécurité se bouclent correctement.

Soulevez les tapis de sols et regardez à l'intérieur des portes pour contrôler l'état de la rouille.

Contrôlez les papiers du véhicule (date d'expiration de rego)

Demandez toujours de regarder l'historique des réparations / entretien du véhicule. Posez des questions sur l'historique du véhicule (problèmes rencontrés, précédents propriétaires etc..)

Notez le numéro de plaque et châssis afin de vérifier que le propriétaire n'ai pas d'éventuelles amendes à payer.

Présence d'une roue de secours

Vérifiez que vous avez un cric adéquat

MOTEUR

Faites chauffer le moteur pendant quelques minutes, mettez ensuite un coup d'accélérateur. Vérifiez que de la fumée bleue ne sorte pas du pot d'échappement.

Regardez la couleur de l'eau du radiateur. Elle doit être propre (sans huile)

Vérifiez les niveaux. La présence d'une substance blanche et crémeuse dans le réservoir d'huile peut indiquer que de l'eau du système de refroidissement s'introduit par une fuite ou fissure.

Laisser tourner le véhicule, puis inspectez le dessous. Regardez s'il n'y a pas de fuites ou zones humides sur le moteur, boîte de vitesse, l'axe arrière ou au niveau des roues (fuites de liquide de frein). Attention, un véhicule trop propre peut aussi être louche.

TEST DRIVE

Avant d'essayer un véhicule, vérifiez que les papiers de l'assurance (green slip) correspondent bien avec le véhicule.

Contrôlez les différents feux (clignotants, warning, phares etc.), l'ajustement des sièges, boîte à gans etc..

Comparez la puissance du moteur avec le type de véhicule, est-elle bien adéquate ?

Regardez bien l'indicateur de surchauffe du moteur. Si l'aiguille n'est pas centrée, il peut y avoir un problème.

Vérifiez bien que le véhicule roule bien droit, et qu'il ne parte pas d'un côté lorsque vous freinez. Essayez également le frein à main

Vérifiez que toutes les vitesses passent bien de manière fluide

NOTE À LAISSER AUX
FERMIERS

ANNEXE 06



Dear M. Smith,

We are 2 backpackers looking for a fruit picking job in the area.

We would love to pick your beautiful fruits, so feel free to contact us if you need anyone! We are available for an immediate start.

We are very hard workers and are willing to stay for the whole picking season.

Please note that we already picked lemons, strawberries and tomatoes in different states. We have our own transport & accommodation.

Cheers,

XXXX & YYYY

04 66 324 XXX

LE VOCABULAIRE DU PARFAIT
SERVEUR

ANNEXE 07



ACCUEIL

Hi Guys, how's it going?

Bonjour, comment allez-vous ?

Would like a table for 1, 2, 3.. ? Inside or outside ?

Souhaitez-vous une table pour 1, 2, 3... personnes ? A l'intérieur ou à l'extérieur ?

Just for a drink or would you like to eat as well?

Souhaitez-vous juste prendre un verre ou déjeuner/dîner ?

Ok no worries

Ok pas de problème

Please have a seat and I'll be right back with the menu.

Je vous en pris, asseyez vous je reviens tout de suite avec le menu

PRISE DES COMMANDES

Are you guys ready to order?

Êtes-vous prêts à commander ?

Ok great so what would you like?

Ok parfait, que désirez-vous ?

Would you like to drink anything? A little bit of wine maybe?

Souhaitez-vous boire quelque chose ? Un peu de vin peut être ?

Any water ? Tap or bottle ? Plain or sparkling?

Un peu d'eau ? Du robinet ou en bouteille ? Plate ou gazeuse ?

ENTRÉES

Would like any starter first?

Souhaitez-vous prendre une entrée ?

PLATS

Today on the menu we have...

Aujourd'hui au menu nous avons...

How do you like your meat?

Comment souhaitez-vous votre viande ?

Blue? Rare? Medium? Well done?

Bleue, un peu plus cuite, à point ou bien cuite ?

Our mains come with vegetables

Nos plats sont accompagnés de légumes

Would like some chips as well?

Souhaitez-vous des frites également ?

Which sauce would you like?

Quelle sauce préférez-vous ?

We have some tomato, gravy, creamy garlic, bbq or cheese

Nous avons du ketchup...



SERVICE DES PLATS

There you go

Et voilà

Enjoy your meal

Bon appétit

Would you like some cracked pepper?

Voulez-vous un peu de gros poivre ?

Is everything all right? Please let me know if you need anything

Tout ce passe bien ? Faites moi signe s'il vous faut quelque chose

FIN DE REPAS

Have you finished sir?

Avez-vous terminé Monsieur ?

Ok wonderful

Ok super

Would you like the dessert menu?

Souhaitez vous la carte des desserts ?

Any tear or coffee?

Souhaitez-vous un thé ou un café ?

Ok what sort of coffee would you like? Black, long black, short black, cappuccino, latte, flat white?

Ok quel type de café souhaitez-vous ?

Any sugar?

Avec du sucre ?

Apportez la note à table lorsqu'ils la demandent, sinon ils viennent régler au comptoir (selon les établissements)

Thank you guys, have a great day!

Merci à vous, passez une très bonne journée.

REGIONS ELIGIBLES POUR
RENOUVELER SON WHY

ANNEXE 08



ZONES RÉGIONALES

ACT

The Australian Capital Territory is not classified as part of regional Australia.

NSW

2311 to 2312

2328 to 2411

2420 to 2490

2536 to 2551

2575 to 2594

2618 to 2739

2787 to 2898

Note: Excludes Sydney, Newcastle, the Central Coast and Wollongong

NORTHERN TERRITORY

All of Northern Territory is classified as part of regional Australia.

QUEENSLAND

4124 to 4125

4133

4211

4270 to 4272

4275

4280

4285

4287

4307 to 4499

4510

4512

4515 to 4519

4522 to 4899

Note: Excludes the Greater Brisbane area and the Gold Coast

SOUTH AUSTRALIA

All of South Australia is classified as part of regional Australia.

TASMANIA

All of Tasmania is classified as part of regional Australia.

VICTORIA

3139

3211 to 3334

3340 to 3424

3430 to 3649

3658 to 3749

3753

3756

3758

3762

3764

3778 to 3781

3783

3797

3799

3810 to 3909

3921 to 3925

3945 to 3974

3979

3981 to 3996

Note: Excludes Melbourne metropolitan area

WESTERN AUSTRALIA

6041 to 6044

6055 to 6056

6069

6076

6083 to 6084

6111

6121 to 6126

6200 to 6799

Note: Excludes Perth and surrounding areas

BUSHFIRE AFFECTED AREAS

L'Australie a durement été affecté par les bushfires ces dernières années. Les jobs aidant a la reconstruction suite aux incendies sont éligibles si exercés dans les régions touchées. Les jours doivent être faits après le 31 July 2019 pour compter pour le renouvellement.

ACT

All areas of the ACT

NSW

2069 to 2076, 2083, 2173, 2178, 2224 to 2234, 2250 to 2251, 2256 to 2265, 2267, 2278, 2280 to 2287, 2289 to 2290, 2305 to 2306, 2312, 2320 to 2331, 2333 to 2338, 2340, 2344 to 2347, 2350 to 2356, 2358 to 2361, 2365, 2369 to 2372, 2382, 2386, 2388, 2390, 2396, 2399, 2400 to 2404, 2408 to 2411, 2415, 2422 to 2431, 2439 to 2441, 2443 to 2450, 2452 to 2456, 2460, 2462 to 2466, 2469 to 2490, 2508, 2535 to 2541, 2545 to 2546, 2548 to 2551, 2555, 2560, 2568 to 2583, 2588, 2590, 2594, 2611, 2619 to 2623, 2625 to 2633, 2640, 2642, 2644, 2646, 2649 to 2653, 2656, 2658 to 2661, 2701 to 2702, 2720, 2722, 2725, 2727, 2729 to 2730, 2745, 2747 to 2750, 2752 to 2759, 2765, 2773 to 2780, 2782 to 2787, 2790, 2795, 2844 to 2850, 2852.

QUEENSLAND

4124, 4157 to 4161, 4163 to 4165, 4183 to 4184, 4207 to 4218, 4220 to 4230, 4270 to 4272, 4275, 4285, 4287, 4300 to 4301, 4303 to 4307, 4309 to 4313, 4340 to 4347, 4350, 4352 to 4365, 4370 to 4378, 4380 to 4383, 4385, 4400 to 4405, 4407, 4514, 4515, 4517 to 4519, 4550 to 4575,

4580 to 4581, 4600 to 4601, 4605, 4614 to 4615, 4630, 4650, 4660, 4670 to 4671, 4673 to 4674, 4676 to 4678, 4680, 4694 to 4695, 4697, 4701 to 4706, 4710, 4711.

SOUTH AUSTRALIA

5052, 5072 to 5073, 5076, 5110, 5112 to 5118, 5120 to 5121, 5131 to 5134, 5136 to 5142, 5144, 5151 to 5157, 5201, 5220 to 5223, 5231 to 5238, 5240 to 5245, 5250 to 5255, 5259 to 5261, 5264 to 5267, 5271, 5273, 5275, 5301 to 5304, 5320, 5321, 5351, 5353, 5354, 5356, 5357, 5374, 5552, 5558, 5570 to 5573, 5575 to 5577, 5580 to 5583, 5605 to 5607, 5630 to 5632.

TASMANIA

7017, 7026, 7027, 7030, 7119, 7120, 7140, 7150, 7190, 7212 to 7216, 7264, 7304.

VICTORIA

3159, 3213, 3218, 3264 to 3265, 3268, 3270 to 3287, 3289, 3292 to 3294, 3300 to 3305, 3309 to 3312, 3314 to 3315.

JOBS DANS LE TOURISME ET L'HOTELLERIE (ZONES ISOLÉES)

Les jobs touristiques et hôteliers effectués à partir du 22 juin 2021 dans les régions suivantes de l'Australie isolées et très isolées seront considérés comme des éligibles pour le renouvellement de visa Vacances-Travail (sous-classe 417) déposée à partir de mars 2022.

NORTHERN TERRITORY

0822, 0840, 0845, 0846, 0847, 0850, 0852, 0853, 0854, 0860, 0862, 0870, 0872, 0873, 0874, 0875, 0880, 0885, 0886.

NSW

2356, 2386, 2387, 2396, 2405, 2406, 2672, 2675, 2825, 2826, 2829, 2832, 2833, 2834, 2835, 2836, 2838, 2839, 2840, 2873, 2878, 2879, 2898, 2899.

VICTORIA

3424, 3506, 3509, 3512, 3889, 3890, 3891, 3892.

QUEENSLAND

4025, 4183, 4417, 4418, 4419, 4420, 4422, 4423, 4426, 4427, 4428, 4454, 4461, 4462, 4465, 4467, 4468, 4470, 4472, 4474, 4475, 4477, 4478, 4479, 4480, 4481, 4482, 4486, 4487, 4488, 4489, 4490, 4491, 4492, 4493, 4494, 4496, 4497, 4705, 4706, 4707, 4709, 4713, 4721, 4722, 4723, 4724, 4725, 4726, 4727, 4728, 4730, 4731, 4732, 4733, 4735, 4736, 4743, 4746, 4801, 4803, 4804, 4821, 4822, 4823, 4824, 4825, 4828, 4829, 4830, 4874, 4875, 4876, 4890, 4891, 4892, 4895.

TASMANIA

7001, 7139, 7255, 7256, 7257, 7466, 7467, 7468, 7469, 7470.

SOUTH AUSTRALIA

5220, 5221, 5222, 5223, 5302, 5303, 5304, 5440, 5576, 5577, 5582, 5583, 5602, 5603, 5604, 5605, 5606, 5607, 5611, 5630, 5631, 5632, 5633, 5640, 5641, 5642, 5650, 5651, 5652, 5653, 5654, 5655, 5660, 5661, 5670, 5671, 5680, 5690, 5713, 5715, 5717, 5719, 5720, 5722, 5723, 5724, 5725, 5730, 5731, 5732, 5733, 5734.

WESTERN AUSTRALIA

6161, 6335, 6336, 6337, 6338, 6341, 6343, 6346, 6348, 6350, 6351, 6352, 6353, 6355, 6356, 6357, 6358, 6359, 6361, 6363, 6365, 6367, 6368, 6369, 6373, 6375, 6385, 6386, 6418, 6419, 6420, 6421, 6422, 6423, 6424, 6425, 6426, 6427, 6428, 6429, 6431, 6434, 6436, 6437, 6438, 6440, 6443, 6445, 6446, 6447, 6448, 6450, 6452, 6466, 6467, 6468, 6470, 6472, 6473, 6475, 6476, 6477, 6479, 6480, 6484, 6487, 6488, 6489, 6490, 6515, 6517, 6518, 6519, 6536, 6537, 6605, 6606, 6608, 6609, 6612, 6613, 6614, 6616, 6620, 6623, 6625, 6627, 6628, 6630, 6631, 6632, 6635, 6638, 6639, 6640, 6642, 6646, 6701, 6705, 6707, 6710, 6711, 6712, 6713, 6714, 6716, 6718, 6720, 6721, 6722, 6725, 6726, 6728, 6731, 6733, 6740, 6743, 6751, 6753, 6754, 6758, 6760, 6762, 6765, 6770, 6798, 6799.

JOBS DANS LE TOURISME ET L'HOTELLERIE (NORD DE L'AUSTRALIE)

Les jobs touristiques et hôteliers effectués à partir du 22 juin 2021 dans les régions suivantes du nord de l'Australie seront considérés comme des travaux éligibles pour une deuxième ou troisième demande de visa Vacances-Travail (sous- classe 417) déposée à partir de mars 2022.

NORTHERN TERRITORY

Entire Territory

QUEENSLAND

4472, 4478, 4481 to 4482, 4680, 4694 to 4695, 4697, 4699 to 4707, 4709 to 4714, 4717, 4720 to 4728, 4730 to 4733, 4735 to 4746, 4750 to 4751, 4753 to 4754, 4756 to 4757, 4798 to 4800, 4801 to 4812, 4814 to 4825, 4828 to 4830, 4849 to 4850, 4852, 4854 to 4856, 4858 to 4861, 4865, 4868 to 4888, 4890 to 4892, 4895.

WESTERN AUSTRALIA

(all areas north of the Tropic of Capricorn)

0872, 6537, 6642, 6646, 6701, 6705, 6707, 6710 to 6714, 6716, 6718, 6720 to 6722, 6725 to 6726, 6728, 6740, 6743, 6751, 6753 to 6754, 6758, 6760, 6762, 6765, 6770.

,

UN GUIDE ÉCRIT PAR DES BACKPACKERS

PARTICIPEZ AU PROJET

RÉDACTEURS

Si vous aimez le concept du Guide des Backpackers (un guide écrit par des voyageurs, pour des voyageurs), et que vous aussi vous souhaitez apporter vos conseils et bons plans à la communauté, alors contactez-nous !

Pas besoin d'être journaliste, il suffit d'être curieux, avoir l'esprit de synthèse et être passionné d'Australie.

Que cela soit régulier ou ponctuel, vous pouvez écrire des articles sur notre blog.

La seule condition est d'avoir quelque chose à raconter et de pouvoir accompagner son article de quelques photos.

Concernant les sujets à aborder, libre à vous de nous faire des propositions, mais si besoin nous pouvons également vous orienter.

Pour vous donner une idée d'articles réalisés par des backpackers, [rendez-vous sur notre Blog](#).

INFLUENCEURS

Nous collaborons régulièrement avec des influenceurs/ instargamers. Donc si vous voulez partager votre expérience avec la communauté, contactez nous en DM : @australieguidebackpackers

STAGIAIRES

Si vous êtes passionné de voyage et souhaitez découvrir de nombreux sujets tels que Social Media, Content management, SEO, Web development envoyez nous votre candidature par email australie.guidebackpackers@gmail.com

MENTIONS LÉGALES

Toutes les informations, photographies, ainsi que la présentation du guide « AUSTRALIE - Le Guide des Backpackers » constituent une oeuvre protégée par la législation française et internationale.

L'ensemble de ce guide, constitue la propriété exclusive de ses auteurs.

Toute représentation ou reproduction intégrale ou partielle faite sans le consentement exprès et écrit de l'auteur ou de ses ayants droit ou ayants cause est illicite. Il en est de même pour la traduction, l'adaptation ou la transformation, l'arrangement ou la reproduction par un art ou un procédé quelconque (Article L 122-4 du code de la propriété intellectuelle).

COPYRIGHT

AUSTRALIE - Le Guide des Backpackers est un marque déposée à l'INPI.

Numéro national de dépôt 4093850

Classe 35, 39, 41

.....

Chers lecteurs,

*Malgré toute notre attention et nos multiples vérifications,
des informations ont pu être modifiées depuis nos dernières mises à jour !*

Nous nous en excusons par avance !

Si vous souhaitez nous en faire part, nous serons ravi d'intégrer ces nouvelles informations.

Contact : australie.guidebackpackers@gmail.com

.....



THE END